

# Boletín de Estadísticas

**Secretaría Distrital de Salud de Bogotá, D. C.**

**Número 6**  
**Enero-diciembre de 2006**  
**ISSN 1794-1873**



Secretaría  
**SALUD**  
ALCALDÍA MAYOR DE BOGOTÁ

*Bogotá sin indiferencia*

**Luis Eduardo Garzón**  
Alcalde Mayor de Bogotá, D. C.

**Héctor Zambrano Rodríguez**  
Secretario Distrital de Salud de Bogotá, D. C.

**Oswaldo Barrera Guauque**  
Director de Planeación y Sistemas

**BOLETÍN DE ESTADÍSTICAS**  
VOLUMEN 6  
Enero-diciembre de 2006  
ISSN 1794-1873

Publicación anual  
Dirección de Planeación y Sistemas

Editor  
**Oswaldo Barrera Guauque**

Coordinación del proyecto  
**Oswaldo Barrera Guauque**  
**Ángela Consuelo Romero**  
**Luz Adriana Zuluaga**

Coordinación editorial  
Oficina Asesora de Comunicaciones en Salud

Correspondencia y canje  
Calle 13 No. 32-69, segundo piso  
Biblioteca, Secretaría Distrital de Salud de Bogotá D.C.  
Bogotá, Colombia  
<http://www.saludcapital.gov.co>

Diagramación e impresión  
**Luis Fernando Jaramillo A.**

Fotografías de carátula  
**Luis Fernando Jaramillo A.**  
©2007

Impresión  
**Gráficas de la Sabana Ltda.**





# Contenido

<b>PRESENTACIÓN</b> .....	15
---------------------------	----

## **POBLACIÓN**

Tabla 1 Censo general de población de Bogotá, 2005, por grupos de edad tradicional y localidad.....	19
Tabla 2 Censo general de población de Bogotá, 2005, por sexo y localidad.....	20

## **ESTADO DE ASEGURAMIENTO POBLACIONAL**

### **Distribución de la población afiliada al régimen subsidiado**

Tabla 1 Distribución de la población afiliada al régimen subsidiado por estado de afiliación, 2006.....	23
Tabla 2 Distribución de la población afiliada al régimen subsidiado por grupo étnico y sexo, 2006.....	23
Tabla 3 Distribución de la población afiliada al régimen subsidiado por EPS y estado de afiliación, 2006.....	24
Tabla 4 Distribución de la población afiliada al régimen subsidiado por metodología y nivel del Sisbén, 2006.....	24
Tabla 5 Distribución de la población afiliada al régimen subsidiado por grupo poblacional y estado de afiliación, 2006.....	25
Tabla 6 Distribución de la población afiliada al régimen subsidiado por poblaciones especiales y estado de afiliación, 2006.....	25
Tabla 7 Distribución de la población afiliada al régimen subsidiado por pertenencia étnica y estado de afiliación, 2006.....	26
Tabla 8 Distribución de la población afiliada al régimen subsidiado por localidad y estado de afiliación, 2006.....	26
Tabla 9 Distribución de la población afiliada al régimen subsidiado por localidad y sexo, 2006.....	27
Tabla 10 Distribución de la población afiliada al régimen subsidiado por localidad y nivel del Sisbén, 2006.....	28
Tabla 11 Distribución de la población afiliada al régimen subsidiado por tipo de subsidio y estado de afiliación, 2006.....	28
Tabla 12 Distribución de la población afiliada al régimen subsidiado por tipo de subsidio y EPS, 2006.....	29
Tabla 13 Distribución de la población afiliada al régimen subsidiado por estado de afiliación y carnetización, 2006.....	29
Tabla 14 Distribución de la población afiliada al régimen subsidiado por localidad, carnetización y estado de afiliación, 2006.....	30
Tabla 15 Distribución de la población afiliada al régimen subsidiado por localidad y carnetización, 2006.....	31
Tabla 16 Distribución de la población afiliada al régimen subsidiado por grupo étnico, nivel 1 y 2 del Sisbén y sexo 2006.....	32
Tabla 17 Distribución de la población afiliada al régimen subsidiado por grupo étnico, nivel 3 y 4 del Sisbén y sexo, 2006.....	33
Tabla 18 Distribución de la población afiliada al régimen subsidiado por grupo étnico, nivel 5 y N del Sisbén y sexo, 2006.....	34

## **PRODUCCIÓN DE SERVICIOS POR HOSPITALES, 2006**

Tabla 1 Producción de servicios en instituciones prestadoras de servicios que dependen del hospital de La Victoria, 2006.....	37
Tabla 2 Producción de servicios en instituciones prestadoras de servicios que dependen del hospital El Tunal, 2006.....	39
Tabla 3 Producción de servicios en instituciones prestadoras de servicios que dependen del hospital Simón Bolívar, 2006.....	41
Tabla 4 Producción de servicios en instituciones prestadoras de servicios que dependen del hospital Occidente de Kennedy, 2006.....	43
Tabla 5 Producción de servicios en instituciones prestadoras de servicios que dependen del hospital Santa Clara, 2006.....	45
Tabla 6 Producción de servicios en instituciones prestadoras de servicios que dependen del hospital Bosa, segundo nivel, 2006.....	47
Tabla 7 Producción de servicios en instituciones prestadoras de servicios que dependen del hospital de Engativá, 2006.....	49
Tabla 8 Producción de servicios en instituciones prestadoras de servicios que dependen del hospital de Fontibón, 2006.....	51
Tabla 9 Producción de servicios en instituciones prestadoras de servicios que dependen del hospital de Meissen, 2006.....	53
Tabla 10 Producción de servicios en instituciones prestadoras de servicios que dependen del hospital de Tunjuelito, 2006.....	55

Tabla 11	Producción de servicios en instituciones prestadoras de servicios que dependen del hospital Centro Oriente, 2006.....	57
Tabla 12	Producción de servicios en instituciones prestadoras de servicios que dependen del hospital San Blas, 2006.....	59
Tabla 13	Producción de servicios en instituciones prestadoras de servicios que dependen del hospital Chapinero, 2006.....	61
Tabla 14	Producción de servicios en instituciones prestadoras de servicios que dependen del hospital de Suba, 2006.....	63
Tabla 15	Producción de servicios en instituciones prestadoras de servicios que dependen del hospital de Usaquén, 2006.....	65
Tabla 16	Producción de servicios en instituciones prestadoras de servicios que dependen del hospital de Usme, 2006.....	67
Tabla 17	Producción de servicios en instituciones prestadoras de servicios que dependen del hospital del Sur, 2006.....	69
Tabla 18	Producción de servicios en instituciones prestadoras de servicios que dependen del hospital de Nazareth, 2006.....	71
Tabla 19	Producción de servicios en instituciones prestadoras de servicios que dependen del hospital de Pablo VI Bosa, 2006.....	73
Tabla 20	Producción de servicios en instituciones prestadoras de servicios que dependen del hospital de San Cristobal, 2006.....	75
Tabla 21	Producción de servicios en instituciones prestadoras de servicios que dependen del hospital Rafael Uribe Uribe, 2006.....	77
Tabla 22	Producción de servicios en instituciones prestadoras de servicios que dependen del hospital de Vista Hermosa, 2006.....	79

## DEMANDA ATENDIDA TOTAL BOGOTÁ

### 2004

Tabla 1	Demanda general atendida en la población vinculada. Total Bogotá, 2004.....	83
Tabla 2	Demanda general atendida población vinculada, por grupos de edad. Total Bogotá, 2004.....	84
Tabla 3	Atención resolutive y de promoción y prevención. Total Bogotá, 2004.....	86
Tabla 4	Atención resolutive: consultas según tipo de atención. Total Bogotá, 2004.....	87
Tabla 5	Atención resolutive: procedimientos según tipo. Total Bogotá, 2004.....	88
Tabla 6	Atención resolutive: egresos hospitalarios por especialidades básicas. Total Bogotá, 2004.....	90
Tabla 7	Atenciones de promoción y prevención, por grupo de edad. Total Bogotá, 2004.....	91
Tabla 8	Atenciones de promoción y prevención: consultas según finalidad. Total Bogotá, 2004.....	92
Tabla 9	Atenciones de promoción y prevención: procedimientos según finalidad. Total Bogotá, 2004.....	94
Tabla 10	Causas externas más frecuentes en consulta. Total Bogotá, 2004.....	96
Tabla 11	Causas externas más frecuentes en hospitalización. Total Bogotá, 2004.....	97
Tabla 12	Causas externas más frecuentes en urgencias. Total Bogotá, 2004.....	98
Tabla 13	Diagnósticos más frecuentes en consulta. Total Bogotá, 2004.....	99
Tabla 14	Diagnósticos más frecuentes en urgencias. Total Bogotá, 2004.....	103
Tabla 15	Diagnósticos más frecuentes en hospitalización. Total Bogotá, 2004.....	106

### 2005

Tabla 1	Demanda general atendida en la población vinculada. Total Bogotá, 2005.....	111
Tabla 2	Demanda atendida población vinculada, por grupos de edad. Total Bogotá, 2005.....	112
Tabla 3	Atención resolutive y de promoción y prevención. Total Bogotá, 2005.....	114
Tabla 4	Atención resolutive: consultas según tipo de atención. Total Bogotá, 2005.....	115
Tabla 5	Atención resolutive: procedimientos según tipo. Total Bogotá, 2005.....	116
Tabla 6	Atención resolutive: egresos hospitalarios por especialidades básicas. Total Bogotá, 2005.....	118
Tabla 7	Atenciones de promoción y prevención por grupo de edad. Total Bogotá, 2005.....	119
Tabla 8	Atenciones de promoción y prevención: consultas según finalidad. Total Bogotá, 2005.....	120
Tabla 9	Atenciones de promoción y prevención: procedimientos según finalidad. Total Bogotá, 2005.....	122

Tabla 10	Causas externas más frecuentes en consulta. Total Bogotá, 2005.....	124
Tabla 11	Causas externas más frecuentes en hospitalización. Total Bogotá, 2005.....	125
Tabla 12	Causas externas más frecuentes en urgencias. Total Bogotá, 2005.....	126
Tabla 13	Diagnósticos más frecuentes en consulta. Total Bogotá, 2005.....	127
Tabla 14	Diagnósticos más frecuentes en urgencias. Total Bogotá, 2005.....	132
Tabla 15	Diagnósticos más frecuentes en hospitalización. Total Bogotá, 2005.....	136

## 2006

Tabla 1	Demanda general atendida en la población vinculada. Total Bogotá, 2006.....	143
Tabla 2	Demanda atendida población vinculada por grupos de edad. Total Bogotá, 2006.....	144
Tabla 3	Atención resolutive y de promoción y prevención. Total Bogotá, 2006.....	146
Tabla 4	Atención resolutive: consultas según tipo de atención. Total Bogotá, 2006.....	147
Tabla 5	Atención resolutive: procedimientos según tipo. Total Bogotá, 2006.....	148
Tabla 6	Atención resolutive: egresos hospitalarios por especialidades básicas. Total Bogotá, 2004.....	150
Tabla 7	Atención de promoción y prevención por grupo de edad. Total Bogotá, 2006.....	151
Tabla 8	Atenciones de promoción y prevención: consultas según finalidad. Total Bogotá, 2006.....	152
Tabla 9	Atenciones de promoción y prevención: procedimientos según finalidad. Total Bogotá, 2006.....	154
Tabla 10	Causas externas más frecuentes en consulta. Total Bogotá, 2006.....	156
Tabla 11	Causas externas más frecuentes en hospitalización. Total Bogotá, 2006.....	157
Tabla 12	Causas externas más frecuentes en urgencias. Total Bogotá, 2006.....	158
Tabla 13	Diagnósticos más frecuentes en consulta. Total Bogotá, 2006.....	159
Tabla 14	Diagnósticos más frecuentes en urgencias. Total Bogotá, 2006.....	164
Tabla 15	Diagnósticos más frecuentes en hospitalización. Total Bogotá, 2006.....	168

## DEMANDA GENERAL ATENDIDA EN LA POBLACIÓN VINCULADA

### 1. Por red y por hospital, Bogotá, 2006

Tabla 1	Demanda general atendida en la población vinculada. Red Norte, por hospital. Bogotá, 2006.....	175
Tabla 2	Demanda general atendida en la población vinculada. Red Sur Occidente, por hospital. Bogotá, 2006.....	177
Tabla 3	Demanda general atendida en la población vinculada. Red Centro Oriente, por hospital. Bogotá, 2006.....	179
Tabla 4	Demanda general atendida en la población vinculada. Red Sur, por hospital. Bogotá, 2006.....	181

### 2. Demanda general atendida según finalidad en la población vinculada. Por red y por hospital, 2006

Tabla 5	Demanda general atendida según finalidad en la población vinculada. Red Norte, por hospital. Bogotá, 2006.....	185
Tabla 6	Demanda general atendida según finalidad en la población vinculada. Red Sur Occidente, por hospital. Bogotá, 2006.....	189
Tabla 7	Demanda general atendida según finalidad en la población vinculada. Red Centro Oriente por hospital. Bogotá, 2006.....	193
Tabla 8	Demanda general atendida según finalidad en la población vinculada. Red Sur, por hospital. Bogotá, 2006.....	197

## VIGILANCIA EN SALUD PÚBLICA

### 1. Eventos de notificación obligatoria y vigilancia intensificada

Tabla 1	Número de casos notificados de VIH, por lugar de residencia y grupos de edad.....	203
---------	---	-----

Tabla 2	Número de casos notificados de VIH, por departamento de procedencia y grupos de edad, 2006.....	204
Tabla 3	Clasificación del evento. VIH, 2006.....	204
Tabla 4	Número de casos notificados de varicela, por lugar de residencia y grupos de edad, 2006.....	205
Tabla 5	Número de casos notificados de varicela, por departamento de procedencia y grupos de edad, 2006.....	206
Tabla 6	Clasificación del evento. Varicela, 2006.....	206
Tabla 7	Número de casos notificados de tuberculosis, por lugar de residencia y grupos de edad, 2006.....	207
Tabla 8	Número de casos notificados de tuberculosis, por departamento de procedencia y grupos de edad, 2006.....	208
Tabla 9	Clasificación del evento. Tuberculosis, 2006.....	208
Tabla 10	Número de casos notificados de tos ferina, por lugar de residencia y grupos de edad, 2006.....	209
Tabla 11	Número de casos notificados de tos ferina, por departamento de procedencia y grupos de edad, 2006.....	210
Tabla 12	Clasificación del evento. Tos ferina, 2006.....	210
Tabla 13	Número de casos notificados de sífilis congénita, por lugar de residencia y grupos de edad, 2006.....	211
Tabla 14	Número de casos notificados de sífilis congénita, por departamento y grupos de edad, 2006.....	211
Tabla 15	Clasificación del evento. Sífilis congénita, 2006.....	211
Tabla 16	Número de casos notificados de sífilis gestacional, por lugar de residencia y grupos de edad, 2006.....	212
Tabla 17	Número de casos notificados de sífilis gestacional, por departamento y grupos de edad, 2006.....	212
Tabla 18	Clasificación del evento. Sífilis gestacional, 2006.....	212
Tabla 19	Número de casos notificados de sarampión, por lugar de residencia y grupos de edad, 2006.....	213
Tabla 20	Número de casos notificados de sarampión, por departamento de procedencia y grupos de edad, 2006.....	214
Tabla 21	Clasificación del evento. Sarampión, 2006.....	214
Tabla 22	Número de casos notificados de rubéola, por lugar de residencia y grupos de edad, 2006.....	215
Tabla 23	Número de casos notificados de rubéola, por departamento de procedencia y grupos de edad, 2006.....	216
Tabla 24	Clasificación del evento. Rubéola, 2006.....	216
Tabla 25	Número de casos notificados de reacción posvacunal, por lugar de residencia y grupos de edad, 2006.....	217
Tabla 26	Número de casos notificados de reacción posvacunal, por departamento y grupos de edad, 2006.....	217
Tabla 27	Clasificación del evento. Reacción posvacunal, 2006.....	217
Tabla 28	Número de casos notificados de parotiditis, por lugar de residencia y grupos de edad, 2006.....	218
Tabla 29	Número de casos notificados de parotiditis, por departamento de procedencia y grupos de edad, 2006.....	219
Tabla 30	Clasificación del evento. Parotiditis, 2006.....	219
Tabla 31	Número de casos notificados de parálisis flácida aguda en menores de 15 años, por lugar de residencia y grupos de edad, 2006.....	219
Tabla 32	Número de casos notificados de parálisis flácida aguda en menores de 15 años por departamento de procedencia y grupos de edad, 2006.....	220
Tabla 33	Clasificación del evento. Parálisis flácida aguda, 2006.....	220
Tabla 34	Número de casos notificados de meningitis <i>Haemophilus influenzae</i> , por lugar de residencia y grupos de edad, 2006.....	220
Tabla 35	Número de casos notificados de meningitis <i>Haemophilus influenzae</i> , por departamento de procedencia y grupos de edad, 2006.....	220
Tabla 36	Clasificación del evento. Meningitis <i>Haemophilus influenzae</i> , 2006.....	220
Tabla 37	Número de casos notificados de meningitis meningocócica, por lugar de residencia y grupos de edad, 2006.....	221
Tabla 38	Número de casos notificados de meningitis meningocócica, por departamento de procedencia y grupos de edad, 2006.....	221
Tabla 39	Clasificación del evento. Meningitis meningocócica, 2006.....	221
Tabla 40	Número de casos notificados de intoxicación química por lugar de residencia y grupos de edad, 2006.....	222
Tabla 41	Número de casos notificados de intoxicación química por departamento de procedencia y grupos de edad, 2006.....	222



Tabla 42	Clasificación del evento. Intoxicación química, 2006.....	223
Tabla 43	Número de casos notificados de intoxicación por alcohol, por lugar de residencia y grupos de edad, 2006.....	223
Tabla 44	Número de casos notificados de intoxicación por alcohol, por departamento de procedencia y grupos de edad, 2006.....	223
Tabla 45	Clasificación del evento. Intoxicación por alcohol, 2006.....	223
Tabla 46	Número de casos notificados de hepatitis C, por lugar de residencia y grupos de edad, 2006.....	224
Tabla 47	Número de casos notificados de hepatitis C, por departamento de procedencia y grupos de edad, 2006.....	225
Tabla 48	Clasificación del evento. Hepatitis C, 2006.....	225
Tabla 49	Número de casos notificados de hepatitis B, por lugar de residencia y grupos de edad, 2006.....	226
Tabla 50	Número de casos notificados de hepatitis B, por departamento de procedencia y grupos de edad, 2006.....	227
Tabla 51	Clasificación del evento. Hepatitis B, 2006.....	227
Tabla 52	Número de casos notificados de hepatitis A, por lugar de residencia y grupos de edad, 2006.....	228
Tabla 53	Número de casos notificados de hepatitis A, por departamento de procedencia y grupos de edad, 2006.....	229
Tabla 54	Clasificación del evento. Hepatitis A, 2006.....	229
Tabla 55	Número de casos notificados de exposición rábica, por lugar de residencia y grupos de edad, 2006.....	230
Tabla 56	Número de casos notificados de exposición rábica, por departamento de procedencia y grupos de edad, 2006.....	231
Tabla 57	Clasificación del evento. Exposición rábica, 2006.....	231
Tabla 58	Número de casos notificados de enfermedad transmitida por alimentos, por lugar de residencia y grupos de edad, 2006.....	232
Tabla 59	Número de casos notificados de enfermedad transmitida por alimentos, por departamento de procedencia y grupos de edad, 2006.....	233
Tabla 60	Clasificación del evento. Enfermedad transmitida por alimentos, 2006.....	233

## 2. Enfermedades transmitidas por vectores

Tabla 61	Número de casos notificados de fiebre amarilla, por lugar de notificación y grupos de edad, 2006.....	237
Tabla 62	Número de casos notificados de fiebre amarilla, por departamento de procedencia y grupos de edad, 2006.....	237
Tabla 63	Clasificación del evento. Fiebre amarilla, 2006.....	237
Tabla 64	Número de casos notificados de dengue hemorrágico, por lugar de residencia y grupos de edad, 2006.....	238
Tabla 65	Número de casos notificados de dengue hemorrágico, por departamento, país y grupos de edad, 2006.....	239
Tabla 66	Clasificación del evento. Dengue hemorrágico, 2006.....	239
Tabla 67	Número de casos notificados de dengue clásico, por lugar de residencia y grupos de edad, 2006.....	240
Tabla 68	Número de casos notificados de dengue clásico, por departamento o país de procedencia y grupos de edad, 2006.....	241
Tabla 69	Clasificación del evento. Dengue clásico, Bogotá D. C. 2006.....	242
Tabla 70	Número de casos notificados de Chagas, por lugar de notificación y grupos de edad, 2006.....	243
Tabla 71	Número de casos notificados de Chagas, por departamento de procedencia y grupos de edad, 2006.....	243
Tabla 72	Clasificación del evento. Chagas, 2006.....	243
Tabla 73	Número de brotes de enfermedad transmitida por alimentos, por localidad de residencia, 2006.....	244
Tabla 74	Número de brotes de hepatitis A, por localidad de residencia, 2006.....	244
Tabla 75	Número de brotes de varicela, por localidad de residencia, 2006.....	245
Tabla 76	Número de brotes de intoxicación química, por localidad de residencia, 2006.....	245

## 3. Infecciones intrahospitalarias

Tabla 1	Índice de infección intrahospitalaria, por mes, 2006.....	249
Tabla 2	Porcentaje de infecciones intrahospitalarias, según diagnóstico, 2006.....	249

Tabla 3	Distribución de casos de infecciones intrahospitalarias, según servicio para adultos, 2006.....	251
Tabla 4	Distribución de casos de infecciones intrahospitalarias, según servicio de pediatría, 2006.....	252
Tabla 5	Distribución de casos de infecciones intrahospitalarias, según microorganismos en servicio de adulto, 2006.....	253
Tabla 6	Distribución de casos de infecciones intrahospitalarias, según microorganismos en servicio de pediatría, 2006.....	254

#### 4. Sistema de vigilancia alimentaria y nutricional (Sisván)

Tabla 1	Comportamiento del estado nutricional por localidad según el indicador talla para la edad en menores de 10 años, 2006.....	255
Tabla 2	Comportamiento del estado nutricional por grupo étnico según el indicador talla para la edad en menores de 10 años, 2006.....	256
Tabla 3	Comportamiento del estado nutricional por régimen de afiliación, según el indicador talla para la edad en menores de 10 años, 2006.....	256
Tabla 4	Comportamiento del estado nutricional por localidad según el indicador peso para la talla en menores de 10 años, 2006.....	257
Tabla 5	Comportamiento del estado nutricional por grupo étnico según el indicador peso para la talla en menores de 10 años, 2006.....	258
Tabla 6	Comportamiento del estado nutricional por régimen de afiliación según el indicador peso para la talla en menores de 10 años, 2006.....	258
Gráfica 1	Tendencias del estado nutricional según indicadores talla/edad, menores de diez años notificados al Sisván. Bogotá, 1997-2006.....	259
Gráfica 2	Tendencias del estado nutricional según indicadores peso/ talla, menores de diez años notificados al Sisván. Bogotá, 1997-2006.....	259
Tabla 7	Comportamiento del estado nutricional de gestantes, según localidad, 2006 .....	260

### LABORATORIO DE SALUD PÚBLICA

#### 1. Vigilancia de ambiente y consumo

Tabla 1	Calidad del agua de consumo humano y con fines recreativos, por subgrupo, 2006.....	263
Tabla 2	Calidad del agua de consumo humano distribuida por la red de la EAAB, según localidad, 2006 .....	263
Tabla 3	Calidad del agua de consumo humano y fines recreativos, diferentes a las distribuidas por la red de la EAAB, por localidad y subgrupo, 2006.....	264
Tabla 4	Valoración de la inocuidad de las panelas analizadas en el LSP, según localidad y concepto de análisis fisicoquímico, 2006.....	266
Tabla 5	Resultados de los análisis fisicoquímicos realizados en el LSP a la harina de trigo, por institución de procedencia, 2006 .....	267
Tabla 6	Análisis de aceptabilidad en sal de consumo humano para la adición de flúor y yodo, por institución de procedencia, 2006.....	267
Tabla 7	Resultados de los análisis fisicoquímico y microbiológico a la leche para consumo humano, por clase y tipo de leche, 2006.....	268
Tabla 8	Resultados de los análisis fisicoquímicos en bebidas alcohólicas destiladas, por clase de muestra, 2006.....	268
Tabla 9	Resultados de las pruebas fisicoquímicas en bebidas alcohólicas destiladas, por institución de procedencia, 2006.....	269
Tabla 10	Resultados de los análisis realizados a bebidas alcohólicas fermentadas por clase de muestra, 2006.....	269

<b>Tabla 11</b>	<b>Resultados de los análisis realizados a bebidas alcohólicas fermentadas, por empresa social del estado y procedencia, 2006.....</b>	<b>270</b>
<b>Tabla 12</b>	<b>Calificación fisicoquímica y microbiológica en derivados lácteos, por clase de muestra, 2006.....</b>	<b>271</b>
<b>Tabla 13</b>	<b>Evaluación de la inocuidad microbiológica a los derivados cárnicos por causa de no aceptabilidad y clase de muestra, 2006.....</b>	<b>272</b>
<b>Tabla 14</b>	<b>Resultados de las pruebas microbiológicas en derivados cárnicos realizadas en el LSP, por clase de muestra, 2006.....</b>	<b>273</b>
<b>Tabla 15</b>	<b>Evaluación de la inocuidad microbiológica a los derivados cárnicos, por institución de procedencia, 2006.....</b>	<b>274</b>
<b>Tabla 16</b>	<b>Evaluación de la inocuidad microbiológica en pescados y sus derivados por clase de muestra, 2006.....</b>	<b>274</b>
<b>Tabla 17</b>	<b>Evaluación de la inocuidad microbiológica de medicamentos y cosméticos por ESE de procedencia, LSP, 2006.....</b>	<b>275</b>
<b>Tabla 18</b>	<b>Evaluación de la inocuidad microbiológica de medicamentos y cosméticos según clasificación y clase de muestra, 2006.....</b>	<b>276</b>
<b>Tabla 19</b>	<b>Valoración de la inocuidad de las bebidas no alcohólicas, por clase de muestra. Bogotá, 2006.....</b>	<b>278</b>

## **2. Vigilancia de enfermedades**

<b>Tabla 1</b>	<b>Vigilancia centinela de IRA viral, circulación mensual de virus respiratorios, 2006.....</b>	<b>279</b>
<b>Gráfica 1</b>	<b>Circulación mensual de virus respiratorios, de acuerdo con la vigilancia centinela de IRA, 2006 .....</b>	<b>279</b>
<b>Tabla 2</b>	<b>Distribución de virus respiratorios circulantes por rango de edad, 2006.....</b>	<b>280</b>
<b>Tabla 3</b>	<b>Distribución por rango de edad de dengue IgM, 2006.....</b>	<b>280</b>
<b>Tabla 4</b>	<b>Distribución por rango de edad Elisa IgM rubéola, Laboratorio de Salud Pública, 2006.....</b>	<b>281</b>
<b>Tabla 5</b>	<b>Distribución por rango de edad Elisa IgM sarampión, Laboratorio de Salud Pública, 2006.....</b>	<b>281</b>
<b>Tabla 6</b>	<b>Aislamientos enviados por la red de laboratorios de la vigilancia de EDA y meningitis e IRA, según rango de edad, 2006.....</b>	<b>282</b>
<b>Tabla 7</b>	<b>Oportunidad de la toma, lectura y resultado de la citología, por hospital, 2006.....</b>	<b>283</b>
<b>Tabla 8</b>	<b>Porcentaje de concordancia en los eventos de interés en salud pública supervisados por la red de laboratorios clínicos, 2006.....</b>	<b>284</b>

## **RED DISTRITAL DE BANCOS DE SANGRE**

<b>Tabla 1</b>	<b>Unidades de sangre obtenidas (USO): 2005 frente a 2006.....</b>	<b>287</b>
<b>Tabla 2</b>	<b>Unidades de sangre colectadas: Bogotá frente a fuera de Bogotá, 2006.....</b>	<b>288</b>
<b>Gráfica 1</b>	<b>Comportamiento mensual de las USO, 2006.....</b>	<b>288</b>
<b>Gráfica 2</b>	<b>Distribución porcentual tipo por tipo de donación de sangre, 2002- 2006.....</b>	<b>289</b>
<b>Gráfica 3</b>	<b>Unidades de sangre obtenidas e índice de donación, 1994- 2006.....</b>	<b>289</b>
<b>Gráfica 4</b>	<b>Producción de componentes sanguíneos en bancos de sangre, 2004, 2005 y 2006.....</b>	<b>290</b>

## **CENTRO REGULADOR DE URGENCIAS (CRU)**

<b>Tabla 1</b>	<b>Proporción de llamadas contestadas en los primeros treinta segundos frente a total llamadas contestadas, 2006.....</b>	<b>293</b>
<b>Gráfica 1</b>	<b>Distribución del número de llamadas manuales contestadas línea 125, 2006.....</b>	<b>293</b>
<b>Gráfica 2</b>	<b>Total llamadas recibidas en el CRU a través de la línea 125, enero-diciembre 2006.....</b>	<b>294</b>
<b>Gráfica 3</b>	<b>Distribución del número total de despachos de ambulancia por el CRU, 2006.....</b>	<b>294</b>
<b>Gráfica 4</b>	<b>Distribución mensual del número de traslados primarios por el CRU, 2006.....</b>	<b>295</b>

Gráfica 5	Distribución mensual del número de traslados secundarios por el CRU, 2006.....	295
Tabla 2	Proporción de despachos de ambulancias por llamadas contestadas línea 125, enero-diciembre de 2006.....	296
Tabla 3	Proporción de traslados primarios según pagador, 2006.....	296
Tabla 4	Proporción de traslados primarios según vía de la solicitud, 2006.....	296
Tabla 5	Proporción de traslados primarios según causas, 2006.....	297
Gráfica 6	Tiempo de respuesta en traslados primarios, en mediana, 2006.....	297
Tabla 6	Tiempo promedio de respuesta por causa específica, primer y segundo semestre, 2006.....	298
Gráfica 7	Distribución de traslados primarios por accidentes de tránsito, 2005-2006.....	298
Gráfica 8	Accidentes de tránsito con heridos frente a traslados en ambulancia, 2006.....	299
Tabla 7	Proporción de accidentes de tránsito con heridos, según localidad, 2006.....	299
Tabla 8	Tipos de atenciones realizadas por el grupo de salud mental, según solicitud por la línea 125, 2006.....	300
Tabla 9	Solicitud de atenciones de salud mental según grupo étnico, 2006.....	300
Tabla 10	Principales motivos de consulta salud mental, 2006.....	300
Tabla 11	Solicitud de atención de salud mental según sexo, 2006.....	301
Tabla 12	Lugar donde se genera la solicitud de la atención de los pacientes por salud mental, 2006.....	301
Tabla 13	Solicitudes de atención de salud mental según localidad, 2006.....	302
Tabla 14	Comparativo de personas capacitadas por el CRU, 2002-2006.....	302
Gráfica 9	Distribución de traslados primarios por heridos por arma de fuego, 2006.....	303
Gráfica 10	Distribución de traslados primarios por intoxicaciones por alcohol, 2005-2006.....	303
Gráfica 11	Traslados primarios por heridos por otros traumas, 2005-2006.....	304
Gráfica 12	Intoxicación por alimentos, 2006.....	304
Gráfica 13	Distribución de traslados primarios por intoxicación por otras causas, 2005-2006.....	305
Gráfica 14	Traslados primarios por intentos de suicidio 2005-2006.....	305
Gráfica 15	Despachos en los cuales se encontró paciente fallecido, 2005-2006.....	306

## DONACIÓN Y TRANSPLANTES

Tabla 1	Número de donantes potenciales detectados por servicio. Bogotá, 2005-2006.....	309
Gráfica 1	Número de donantes potenciales detectados por servicio, 2005-2006.....	309
Tabla 2	Número de donantes potenciales detectados por servicio, con muerte encefálica, Bogotá, 2005-2006.....	310
Gráfica 2	Número de donantes potenciales detectados por servicio, con muerte encefálica, 2005-2006.....	311
Tabla 3	Número de donantes por tipo de donante, 2005 - 2006. ....	311
Gráfica 3	Número de donantes por tipo de donante, 2005-2006 .....	311
Tabla 4	Número de tejido rescatado, por tipo de tejidos, 2005-2006.....	312
Gráfica 4	Número de tejido rescatado, por tejido, 2005-2006.....	312
Tabla 5	Número de órganos trasplantados, por órgano, 2005-2006.....	312
Gráfica 5	Número de órganos trasplantados, por órgano 2005-2006.....	312

## ATENCIÓN PRIMARIA EN SALUD (SALUD A SU HOGAR)

Tabla 1	Distribución de territorios por localidad, septiembre de 2004-31 de diciembre de 2006.....	315
Tabla 2	Distribución de familias e individuos por localidad, septiembre de 2004-31 de diciembre de 2006.....	316

Tabla 3	Distribución de familias rurales por localidad, septiembre de 2004-31 de diciembre de 2006.....	316
Tabla 4	Distribución de individuos por quinquenio y sexo, septiembre de 2004-31 de diciembre de 2006.....	317
Tabla 5	Distribución de individuos por ciclos vitales y sexo, septiembre de 2004-31 de diciembre de 2006.....	318
Tabla 6	Distribución de individuos por categorías de los ciclos vitales y sexo, septiembre de 2004-31 de diciembre de 2006.....	318
Gráfica 1	Pirámide poblacional, 2006.....	319
Tabla 7	Distribución de individuos por ciclos vitales, por localidad, septiembre de 2004-31 de diciembre de 2006.....	319
Tabla 8	Distribución de analfabetismo por localidad, septiembre de 2004-31 de diciembre de 2006.....	320
Tabla 9	Distribución de menores y adultos sin identificación, por localidad, septiembre de 2004-31 de diciembre de 2006.....	320
Tabla 10	Distribución de familias sin recibir algunas de las comidas, reducción alimentos y falta de dinero para la compra de alimentos, por localidad, septiembre de 2004-31 de diciembre de 2006.....	321
Gráfica 2	Frecuencia sin recibir alguna de las comidas algún miembro de la familia el el último mes por falta de dinero, 2004-2005.....	321
Gráfica 3	Frecuencia reducir la cantidad de alimentos de las comidas de los niños menores de 5 años en el último mes por falta de dinero, 2004-2006.....	322
Gráfica 4	Distribución de étnia por localidad, septiembre 2004- 31 de diciembre de 2006.....	322
Tabla 11	Distribución de limitación o discapacidad, por localidad, septiembre de 2004-31 de diciembre de 2006.....	323
Tabla 12	Distribución de viviendas inadecuadas y no legalizadas, por localidad, septiembre de 2004-31 de diciembre de 2006.....	324
Tabla 13	Distribución de no cobertura de servicios públicos, por localidad, septiembre de 2004-31 de diciembre 31 de 2006.....	325
Tabla 14	Porcentaje de familias que cocinan con gasolina/leña, por localidad, septiembre de 2004-31 de diciembre de 2006.....	326
Tabla 15	Distribución de la condición de aseguramiento, por localidad, septiembre de 2004-31 de diciembre 31 de 2006.....	327
Tabla 16	Distribución de gestantes, por grupos de edad y localidad, septiembre de 2004-31 de diciembre de 2006.....	328
Tabla 17	Distribución de gestantes que asistieron a control prenatal, por grupos de edad y localidad, septiembre de 2004-31 de diciembre de 2006.....	329
Tabla 18	Distribución de práctica de citología último año, de 10 a 25 años de edad, por localidad, septiembre de 2004-31 de diciembre de 2006.....	331
Tabla 19	Distribución de práctica de citología último año, de 26 y más años de edad, por localidad, septiembre de 2004-31 de diciembre de 2006.....	332
Tabla 20	Distribución crecimiento y desarrollo, por grupos de edad y localidad, septiembre de 2004-31 de diciembre de 2006.....	333
Gráfica 5	Cobertura de controles o controles de crecimiento y desarrollo adecuados en menores de 1 año, según caracterización SASH, por localidades, septiembre de 2004-31 de diciembre de 2006.....	334
Tabla 21	Distribución de esquema de vacunación por grupos de edad y por localidad. septiembre de 2004-diciembre 31 de 2006.....	335
Tabla 22	Distribución de bajo peso o desnutrición por grupos de edad y por localidad, septiembre de 2004-31 de diciembre de 2006.....	336
Tabla 23	Índice perímetro braquial en niños de 1 a 4 años, septiembre de 2004-diciembre 31 de 2006.....	337
Tabla 24	Distribución de pacientes con diagnóstico de diabetes por grupos de edad y por localidad, septiembre de 2004-31 de diciembre de 2006.....	338
Tabla 25	Distribución de pacientes con diagnóstico de hipertensión, por grupos de edad y por localidad, septiembre de 2004-diciembre 31 de 2006.....	340
Tabla 26	Número de familias con antecedente de muertes en menores de 5 años en el último año de la caracterización por localidad, septiembre de 2004-31 de diciembre de 2006.....	342
Tabla 27	Número de familias con antecedente de muertes maternas y embarazos complicados en el último año de la caracterización por localidad, septiembre de 2004-31 de diciembre de 2006.....	343
Tabla 28	Número de familias con antecedente de hospitalizaciones por EDA y ERA en el último año de la caracterización por localidad, septiembre de 2004-31 de diciembre de 2006.....	344

<b>Tabla 29</b> Número de familias con antecedente de intento de suicidio y hospitalización por enfermedad mental en el último año de la caracterización, por localidad, septiembre de 2004-31 de diciembre de 2006.....	345
<b>Tabla 30</b> Número de familias con antecedente de enfermos con TBC y lepra en el último año de la caracterización por localidad. Bogotá, septiembre de 2004-31 de diciembre de 2006.....	346
<b>Tabla 31</b> Número de niños menores de 15 años trabajando la semana pasada según caracterización, por localidad. Bogotá, septiembre de 2004-31 de diciembre de 2006.....	347

## SEGUIMIENTO

<b>Tabla 32</b> Informe de visitas de mantenimiento y seguimiento de familias en territorios, septiembre de 2004-31 de diciembre de 2006.....	348
<b>Gráfica 6</b> Cobertura y canalización efectiva de gestantes para controles perinatales según caracterización y seguimiento SASH, septiembre de 2004-31 de diciembre de 2006.....	348
<b>Gráfica 7</b> Cobertura y canalización efectiva en menores de 5 años para el programa de control de crecimiento y desarrollo, según caracterización y seguimiento de SASH, septiembre de 2004-31 diciembre de 2006.....	349
<b>Gráfico 8</b> Cobertura y canalización efectiva en menores de 5 años para esquemas adecuados de vacunación según caracterización y seguimiento SASH,septiembre de 2004-31 diciembre de 2006 .....	349
<b>Gráfica 9</b> Cobertura y canalización efectiva de mujeres para la práctica de la citología según caracterización y seguimiento SASH, septiembre de 2004-31 de diciembre de 2006.....	350
<b>Gráfica 10</b> Canalización efectiva de pacientes hipertensos, diabéticos y con alguna limitación física o mental según caracterización y seguimiento SASH. septiembre de 2004-31 de diciembre de 2006.....	350

# Presentación

En esta sexta entrega del *Boletín de Estadísticas* de la Secretaría Distrital de Salud de Bogotá, D. C. resulta importante resaltar su consolidación a lo largo de los últimos años como instrumento de información estadística en salud y los servicios relacionados con la misma en el Distrito Capital. En efecto, después de cuatro años de su primera publicación, la información que hoy ponemos a disposición de la ciudadanía permite contar con una serie de datos que posibilitan cualificar el conocimiento, la comprensión y la profundización del sector salud en la ciudad.

Esta edición entrega información estadística definitiva correspondiente a 2006, relacionada con los diferentes campos de acción de la Secretaría Distrital de Salud. Para ello, se han dispuesto siete secciones, en las cuales se despliegan los contenidos estadísticos agrupados por fuentes de información.

En la primera se presentan los datos de la población bogotana con su distribución por variables demográficas y geográficas; luego, en la segunda, se describe la población de acuerdo con su estado de afiliación en el sistema general de seguridad social en salud, con énfasis en la información de los residentes en Bogotá afiliados al régimen subsidiado.

La tercera sección contiene la producción de servicios de los hospitales de la red pública, como una mirada a las necesidades en salud; esta información se profundiza en la cuarta parte con la presentación de estadísticas relacionadas con la demanda atendida en la población pobre no asegurada de Bogotá, de la cual se presenta información de los últimos tres años.

La quinta sección incluye estadísticas relacionadas con la vigilancia de los eventos de alto potencial epidémico en la ciudad, complementada con un recuento detallado de los resultados del Laboratorio de Salud Pública, como herramienta estratégica del desarrollo de la vigilancia en salud pública.

Como información complementaria a la producción de servicios y la vigilancia de eventos de alto impacto, se entregan datos relacionados con la red distrital de bancos de sangre, mostrando la principal información fuente de indicadores de disponibilidad de sangre en la ciudad.

El mejoramiento de los procesos de regulación de las urgencias ha sido un propósito permanente de la Secretaría Distrital de Salud; en consecuencia, la séptima sección incluye los principales datos acerca del estado actual de la operación de la regulación de la urgencia médica en Bogotá por medio del Centro Regulador de Urgencias (CRU).

La centralización de la información acerca de la donación y el trasplante de órganos se ilustra con cifras sobre los servicios y las donaciones mismas. Se profundiza en estadísticas sobre las necesidades de la población pobre y vulnerable de Bogotá, recolectadas por conducto del componente de caracterización de Salud a su Hogar, en el marco de la estrategia de atención primaria en salud para la ciudad.

Consciente de la importancia que para Bogotá y el sector constituye la información sistemática y ordenada de los principales aspectos de la salud, de tal suerte que la misma facilite los desarrollos académicos, investigativos y políticos en torno a una información oportuna y confiable, la Secretaría Distrital de Salud de Bogotá, D. C. pone a disposición de quienes trabajan con el sector, y de la ciudadanía en general, este *Boletín de Estadísticas*, que, estamos seguros, contribuirá a cualificar las actividades de todos aquellos interesados en mejorar la calidad de vida y alcanzar la equidad social en el Distrito Capital.

HÉCTOR ZAMBRANO RODRÍGUEZ  
Secretario Distrital de Salud de Bogotá, D. C.



## **POBLACIÓN**

---



**Tabla 1**  
**Censo general de población de Bogotá, 2005, por grupos de edad tradicional y localidad**

Bogotá Censo 2005							
Localidad	Menor de 1 año	De 1 a 4 años	De 5 a 14 años	De 15 a 44 años	De 45 a 59 años	De 60 y + años	Total
Usaquén	5.706	21.693	62.425	208.895	73.843	46.230	418.792
Chapinero	1.368	4.620	12.406	65.242	22.046	16.407	122.089
Santa Fe	1.846	6.801	18.437	50.433	15.007	10.064	102.588
San Cristóbal	7.749	29.777	83.483	200.103	52.758	30.515	404.385
Usme	6.175	24.272	67.490	144.403	36.963	15.420	294.723
Tunjuelito	3.361	12.088	34.250	92.974	26.099	15.721	184.493
Bosa	9.982	39.850	108.195	252.759	62.887	27.907	501.580
Kénnedy	17.222	66.397	174.374	476.137	136.565	67.136	937.831
Fontibón	4.862	18.305	51.245	154.453	45.008	23.863	297.736
Engativá	11.673	47.549	132.025	403.148	125.847	74.863	795.105
Suba	15.060	58.732	162.347	466.901	138.248	70.637	911.925
Barrios Unidos	2.845	10.767	31.104	107.424	41.956	30.442	224.538
Teusaquillo	1.377	5.097	14.779	69.966	26.376	19.584	137.179
Los Mártires	1.545	5.470	14.517	47.142	16.588	10.483	95.745
Antonio Nariño	2.136	7.456	20.155	55.038	18.671	12.318	115.774
Puente Aranda	3.636	14.179	39.756	131.683	39.302	28.421	256.977
La Candelaria	288	1.056	3.156	12.144	4.163	2.808	23.615
Rafael Uribe Uribe	6.773	26.171	72.789	186.867	53.116	29.909	375.625
Ciudad Bolívar	11.983	47.674	126.564	277.599	68.631	30.174	562.625
Bogotá cabecera	115.587	447.954	1'229.497	3'403.311	1'004.074	562.902	6'763.325
Bogotá resto	303	1.151	3.541	7.032	2.018	1.321	15.366
<b>Total Bogotá censo 2005</b>	<b>115.890</b>	<b>449.105</b>	<b>1'233.038</b>	<b>3'410.343</b>	<b>1'006.092</b>	<b>564.223</b>	<b>6'778.691</b>

%V= frecuencia relativa vertical. %H= frecuencia relativa horizontal.

Fuente: Dane. Censo general de población 2005.

**Tabla 2**  
**Censo general de población de Bogotá, 2005, por sexo y localidad**

Localidad	Población		
	Mujeres	Hombres	Total
Usaquén	227.841	190.951	418.792
Chapinero	66.814	55.275	122.089
Santa Fe	51.710	50.878	102.588
San Cristóbal	208.712	195.673	404.385
Usme	150.607	144.116	294.723
Tunjuelito	94.475	90.018	184.493
Bosa	256.968	244.612	501.580
Kénnedy	485.841	451.990	937.831
Fontibón	157.311	140.425	297.736
Engativá	419.403	375.702	795.105
Suba	483.859	428.066	911.925
Barrios Unidos	117.329	107.209	224.538
Teusaquillo	74.689	62.490	137.179
Los Mártires	48.785	46.960	95.745
Antonio Nariño	60.534	55.240	115.774
Puente Aranda	132.887	124.090	256.977
La Candelaria	11.432	12.183	23.615
Rafael Uribe Uribe	193.865	181.760	375.625
Ciudad Bolívar	287.840	274.785	562.625
Bogotá cabecera	3'530.902	3'232.423	6'763.325
Bogotá resto	7.320	8.046	15.366
<b>Total Bogotá censo 2005</b>	<b>3'538.222</b>	<b>3'240.469</b>	<b>6'778.691</b>

%V= frecuencia relativa vertical. %H= frecuencia relativa horizontal.

Fuente: Dane.Censo general de población 2005.

**ESTADO  
DE ASEGURAMIENTO  
POBLACIONAL**

---



## Distribución de la población afiliada al régimen subsidiado

**Tabla 1**  
Distribución de la población afiliada al régimen subsidiado por estado de afiliación, 2006

Estado de afiliación	Total	Porcentaje total
Activo	1'364.557	72,8%
Suspendido	255.748	13,6%
Retirado por multifiliación	249.134	13,3%
Retirado por traslado de territorio	2.927	0,2%
Fallecido	2.919	0,2%
<b>Total</b>	<b>1'875.285</b>	<b>100,0%</b>

Fuente: Secretaría Distrital de Salud de Bogotá. Dirección de Aseguramiento. Base de datos de afiliados al régimen subsidiado con novedades a 31 de diciembre de 2006.

**Tabla 2**  
Distribución de la población afiliada al régimen subsidiado por grupo etáreo y sexo, 2006

Grupo etáreo	Sexo			Total
	Femenino	Masculino	Sin información	
Menor de un año	6.400	6.934	68	13.402
De 1 a 5 años	73.862	80.087	235	154.184
De 6 a 10	96.281	102.430	190	198.901
De 11 a 15	97.101	103.104	116	200.321
De 16 a 20	88.165	90.372	210	178.747
De 21 a 25	78.985	73.225	253	152.463
De 26 a 30	57.475	44.536	200	102.211
De 31 a 35	51.194	37.336	104	88.634
De 36 a 40	55.851	40.829	70	96.750
De 41 a 45	56.605	43.497	38	100.140
De 46 a 50	47.003	38.542	23	85.568
De 51 a 55	34.420	29.239	20	63.679
De 56 a 60	24.495	22.089	17	46.601
De 61 a 65	18.323	14.907	8	33.238
De 66 a 99	50.660	32.375	25	83.060
Sin dato de edad	9.324	10.381	2.701	22.406
<b>Total</b>	<b>846.144</b>	<b>769.883</b>	<b>4.278</b>	<b>1'620.305</b>

Fuente: Secretaría Distrital de Salud de Bogotá. Dirección de Aseguramiento. Base de datos de afiliados al régimen subsidiado con novedades a 31 de diciembre de 2006.

**Tabla 3**  
**Distribución de la población afiliada al régimen subsidiado por EPS y estado de afiliación, 2006**

EPS	Estado de afiliación		Total
	Activo	Suspendido	
Humana Vivir	318.343	57.149	375.492
Salud Total	248.608	47.617	296.225
Cafam	156.063	30.341	186.404
Solsalud	147.501	28.977	176.478
Colsubsidio	111.495	24.470	135.965
Unicajas	103.173	16.021	119.194
Mutual Ser	91.570	16.380	107.950
Coosalud	47.680	8.430	56.110
Salud Cóndor	44.322	7.885	52.207
Ecoopsos	40.985	7.796	48.781
Caprecom	32.846	6.782	39.628
Comparta	21.971	3.900	25.871
<b>Total</b>	<b>1'364.557</b>	<b>255.748</b>	<b>1'620.305</b>

Fuente: Secretaría Distrital de Salud de Bogotá. Dirección de Aseguramiento. Base de datos de afiliados al régimen subsidiado con novedades a 31 de diciembre de 2006.

**Tabla 4**  
**Distribución de la población afiliada al régimen subsidiado por metodología y nivel del Sisbén, 2006**

Nivel del Sisbén actual	Metodología			Total
	Antigua	Nueva	Sin información	
1	18.809	557.638	16.468	592.915
2	227.201	577.742	7.441	812.384
3	5.586	128.472	845	134.903
4	14	17	0	31
5	1	0	0	1
N (poblaciones especiales)	23.461	19.461	37.149	80.071
<b>Total</b>	<b>275.072</b>	<b>1'283.330</b>	<b>61.903</b>	<b>1'620.305</b>

Fuente: Secretaría Distrital de Salud de Bogotá. Dirección de Aseguramiento. Base de datos de afiliados al régimen subsidiado con novedades a 31 de diciembre de 2006.

Nota: la fuente de la información del Sisbén es el Departamento Administrativo de Planeación Distrital.



**Tabla 5**  
**Distribución de la población afiliada al régimen subsidiado**  
**por grupo poblacional y estado de afiliación, 2006**

Grupo poblacional	Estado de afiliación		
	Activo	Suspendido	Total
Otro	1'257.199	227.484	1'484.683
Recién nacidos	41.313	3.948	45.261
Desplazados	29.202	6.214	35.416
No aplica	14.795	4.109	18.904
Madres comunitarias	103	10.489	10.592
Población infantil a cargo del ICBF	9.112	1.184	10.296
Desmovilizados	7.365	1.616	8.981
Indigentes	5.468	704	6.172
<b>Total</b>	<b>1'364.557</b>	<b>255.748</b>	<b>1'620.305</b>

*Fuente:* Secretaría Distrital de Salud de Bogotá. Dirección de Aseguramiento. Base de datos de afiliados al régimen subsidiado con novedades a 31 de diciembre de 2006.

**Tabla 6**  
**Distribución de la población afiliada al régimen subsidiado**  
**por poblaciones especiales y estado de afiliación, 2006**

Poblaciones especiales	Estado de afiliación		
	Activo	Suspendido	Total
Desplazados	29.172	6.207	35.379
Servicios públicos	9.391	3.122	12.513
Menores en protección	9.854	1.197	11.051
Núcleos madres comunitarias	45	10.486	10.531
Reinsertados	7.134	1.593	8.727
Indígenas	5.582	959	6.541
Asignados Sisbén	3.916	630	4.546
Indigentes-Dabs	3.438	296	3.734
Indigentes-Idiprom	2.030	408	2.438
Menores desmovilizados	231	23	254
Gitanos	94	24	118
No aplica	1'293.670	230.803	1'524.473
<b>Total</b>	<b>1'364.557</b>	<b>255.748</b>	<b>1'620.305</b>

*Fuente:* Secretaría Distrital de Salud de Bogotá. Dirección de Aseguramiento. Base de datos de afiliados al régimen subsidiado con novedades a 31 de diciembre de 2006.

Tabla 7

Distribución de la población afiliada al régimen subsidiado por pertenencia étnica y estado de afiliación, 2006

Pertenencia étnica	Estado de afiliación		
	Activo	Suspendido	Total
No aplica	1'275.286	247.139	1'522.425
Indígena	5.582	959	6.541
ROM gitanos	94	24	118
Negro, mulato, afrocolombiano	5	1	6
<b>Total</b>	<b>1'280.967</b>	<b>248.123</b>	<b>1'529.090</b>

Fuente: Secretaría Distrital de Salud de Bogotá. Dirección de Aseguramiento. Base de datos de afiliados al régimen subsidiado con novedades a 31 de diciembre de 2006.

Tabla 8

Distribución de la población afiliada al régimen subsidiado por localidad y estado de afiliación, 2006

Localidad	Estado de afiliación		
	Activo	Suspendido	Total
Usaquén	38.879	9.364	48.243
Chapinero	12.428	2.309	14.737
Santa Fe	46.097	8.058	54.155
San Cristóbal	150.340	29.838	180.178
Usme	142.342	26.732	169.074
Tunjuelito	49.239	8.784	58.023
Bosa	128.977	24.177	153.154
Kénnedy	133.689	24.734	158.423
Fontibón	28.707	6.607	35.314
Engativá	81.581	16.255	97.836
Suba	111.087	23.170	134.257
Barrios Unidos	14.547	3.132	17.679
Teusaquillo	1.641	268	1.909
Los Mártires	15.022	2.605	17.627
Antonio Nariño	9.540	1.601	11.141
Puente Aranda	18.688	3.335	22.023
La Candelaria	6.720	1.130	7.850
Rafael Uribe	110.274	19.917	130.191
Ciudad Bolívar	232.043	41.517	273.560
Sumapaz	1.990	435	2.425
Sin información	30.726	1.780	32.506
<b>Total</b>	<b>1'364.557</b>	<b>255.748</b>	<b>1'620.305</b>

Fuente: Secretaría Distrital de Salud de Bogotá. Dirección de Aseguramiento. Base de datos de afiliados al régimen subsidiado con novedades a 31 de diciembre de 2006.

**Tabla 9**  
**Distribución de la población afiliada al régimen subsidiado**  
**por localidad y sexo, 2006**

Localidad	Sexo			Total
	Sin información	Femenino	Masculino	
Usaquén	8	24.602	23.633	48.243
Chapinero	1	7.575	7.161	14.737
Santa Fe	0	28.225	25.930	54.155
San Cristóbal	22	91.789	88.367	180.178
Usme	0	85.051	84.023	169.074
Tunjuelito	0	30.880	27.143	58.023
Bosa	1	81.186	71.967	153.154
Kénnedy	7	83.724	74.692	158.423
Fontibón	0	18.920	16.394	35.314
Engativá	3	52.370	45.463	97.836
Suba	18	71.738	62.501	134.257
Barrios Unidos	0	9.276	8.403	17.679
Teusaquillo	0	936	973	1.909
Los Mártires	2	9.113	8.512	17.627
Antonio Nariño	3	6.071	5.067	11.141
Puente Aranda	0	12.193	9.830	22.023
La Candelaria	0	4.087	3.763	7.850
Rafael Uribe	8	67.994	62.189	130.191
Ciudad Bolívar	7	144.625	128.928	273.560
Sumapaz	0	1.072	1.353	2.425
Sin información	4.198	14.717	13.591	32.506
<b>Total</b>	<b>4.278</b>	<b>846.144</b>	<b>769.883</b>	<b>1'620.305</b>

*Fuente:* Secretaría Distrital de Salud de Bogotá. Dirección de Aseguramiento. Base de datos de afiliados al régimen subsidiado con novedades a 31 de diciembre de 2006.

**Tabla 10**  
**Distribución de la población afiliada al régimen subsidiado**  
**por localidad y nivel del Sisbén, 2006**

Localidad	Nivel del Sisbén actual						Total
	1	2	3	4	5	N	
Usaquén	16.822	23.540	5.891	1	0	1.989	48.243
Chapinero	4.530	7.429	346	0	0	2.432	14.737
Santa Fe	20.349	30.973	1.417	0	0	1.416	54.155
San Cristóbal	58.092	99.119	5.105	2	0	17.860	180.178
Usme	86.857	76.458	1.429	0	0	4.330	169.074
Tunjuelito	22.247	30.768	3.485	0	0	1.523	58.023
Bosa	40.608	102.496	3.248	0	0	6.802	153.154
Kennedy	38.552	91.290	19.130	2	0	9.449	158.423
Fontibón	7.807	15.696	10.634	5	1	1.171	35.314
Engativá	22.337	46.533	25.775	13	0	3.178	97.836
Suba	29.840	84.159	13.790	0	0	6.468	134.257
Barrios Unidos	4.578	6.149	5.969	1	0	982	17.679
Teusaquillo	396	790	380	0	0	343	1.909
Los Mártires	6.245	6.446	4.186	0	0	750	17.627
Antonio Nariño	2.895	4.857	3.124	0	0	265	11.141
Puente Aranda	5.253	6.485	9.715	1	0	569	22.023
La Candelaria	2.885	4.509	200	0	0	256	7.850
Rafael Uribe	51.266	62.863	13.355	3	0	2.704	130.191
Ciudad Bolívar	158.608	100.176	3.364	3	0	11.409	273.560
Sumapaz	1.334	966	95	0	0	30	2.425
Sin información	11.414	10.682	4.265	0	0	6.145	32.506
<b>Total</b>	<b>592.915</b>	<b>812.384</b>	<b>134.903</b>	<b>31</b>	<b>1</b>	<b>80.071</b>	<b>1'620.305</b>

Fuente: Secretaría Distrital de Salud de Bogotá. Dirección de Aseguramiento. Base de datos de afiliados al régimen subsidiado con novedades a 31 de diciembre de 2006.

**Tabla 11**  
**Distribución de la población afiliada al régimen subsidiado**  
**por tipo de subsidio y estado de afiliación, 2006**

Tipo de subsidio	Estado de afiliación		
	Activo	Suspendido	Total
Subsidio total	1'305.084	244.271	1'549.355
Subsidio parcial	59.473	11.477	70.950
<b>Total</b>	<b>1'364.557</b>	<b>255.748</b>	<b>1'620.305</b>

Fuente: Secretaría Distrital de Salud de Bogotá. Dirección de Aseguramiento. Base de datos de afiliados al régimen subsidiado con novedades a 31 de diciembre de 2006.

**Tabla 12**  
**Distribución de la población afiliada al régimen subsidiado**  
**por tipo de subsidio y EPS, 2006**

EPS	Tipo de subsidio		
	Subsidio parcial	Subsidio total	Total
Humana Vivir	0	375.492	375.492
Salud Total	0	296.225	296.225
Cafam	0	186.404	186.404
Solsalud	43.611	132.867	176.478
Colsubsidio	0	135.965	135.965
Unicajas	0	119.194	119.194
Mutual Ser	15.793	92.157	107.950
Coosalud	2	56.108	56.110
Salud Córdor	11.544	40.663	52.207
Ecoopsos	0	48.781	48.781
Caprecom	0	39.628	39.628
Comparta	0	25.871	25.871
<b>Total</b>	<b>70.950</b>	<b>1'549.355</b>	<b>1'620.305</b>

Fuente: Secretaría Distrital de Salud de Bogotá. Dirección de Aseguramiento. Base de datos de afiliados al régimen subsidiado con novedades a 31 de diciembre de 2006.

**Tabla 13**  
**Distribución de la población afiliada al régimen subsidiado**  
**por estado de afiliación y carnetización, 2006**

Estado de afiliación	Carnetizado		
	No	Sí	Total
Activo	75.890	1'288.667	1'364.557
Suspendido	8.753	246.995	255.748
<b>Total</b>	<b>84.643</b>	<b>1'535.662</b>	<b>1'620.305</b>

Fuente: Secretaría Distrital de Salud de Bogotá. Dirección de Aseguramiento. Base de datos de afiliados al régimen subsidiado con novedades a 31 de diciembre de 2006.

**Tabla 14**  
**Distribución de la población afiliada al régimen subsidiado**  
**por localidad, carnetización y estado de afiliación, 2006**

Localidad	Carnetizado					
	No		Sí		Total	
	Activo	Suspendido	Activo	Suspendido	Activo	Suspendido
Usaquén	1.686	265	37.193	9.099	38.879	9.364
Chapinero	148	28	12.280	2.281	12.428	2.309
Santa Fe	1.014	114	45.083	7.944	46.097	8.058
San Cristóbal	6.693	998	143.647	28.840	150.340	29.838
Usme	3.637	522	138.705	26.210	142.342	26.732
Tunjuelito	1.663	191	47.576	8.593	49.239	8.784
Bosa	4.635	704	124.342	23.473	128.977	24.177
Kénnedy	5.100	636	128.589	24.098	133.689	24.734
Fontibón	1.118	119	27.589	6.488	28.707	6.607
Engativá	4.460	587	77.121	15.668	81.581	16.255
Suba	7.721	1.019	103.366	22.151	111.087	23.170
Barrios Unidos	514	57	14.033	3.075	14.547	3.132
Teusaquillo	58	6	1.583	262	1.641	268
Los Mártires	828	64	14.194	2.541	15.022	2.605
Antonio Nariño	696	65	8.844	1.536	9.540	1.601
Puente Aranda	1.518	168	17.170	3.167	18.688	3.335
La Candelaria	195	16	6.525	1.114	6.720	1.130
Rafael Uribe	4.464	532	105.810	19.385	110.274	19.917
Ciudad Bolívar	7.731	1.448	224.312	40.069	232.043	41.517
Sumapaz	18	6	1.972	429	1.990	435
Sin información	21.993	1.208	8.733	572	30.726	1.780
<b>Total</b>	<b>75.890</b>	<b>8.753</b>	<b>1'288.667</b>	<b>246.995</b>	<b>1'364.557</b>	<b>255.748</b>

Fuente: Secretaría Distrital de Salud de Bogotá. Dirección de Aseguramiento. Base de datos de afiliados al régimen subsidiado con novedades a 31 de diciembre de 2006.

**Tabla 15**  
**Distribución de la población afiliada al régimen subsidiado**  
**por localidad y carnetización, 2006**

Localidad	Carnetizado		
	No	Sí	Total
Usaquén	1.951	46.292	48.243
Chapinero	176	14.561	14.737
Santaf Fe	1.128	53.027	54.155
San Cristóbal	7.691	172.487	180.178
Usme	4.159	164.915	169.074
Tunjuelito	1.854	56.169	58.023
Bosa	5.339	147.815	153.154
Kénnedy	5.736	152.687	158.423
Fontibón	1.237	34.077	35.314
Engativá	5.047	92.789	97.836
Suba	8.740	125.517	134.257
Barrios Unidos	571	17.108	17.679
Teusaquillo	64	1.845	1.909
Los Mártires	892	16.735	17.627
Antonio Nariño	761	10.380	11.141
Puente Aranda	1.686	20.337	22.023
La Candelaria	211	7.639	7.850
Rafael Uribe	4.996	125.195	130.191
Ciudad Bolívar	9.179	264.381	273.560
Sumapaz	24	2.401	2.425
Sin información	23.201	9.305	32.506
<b>Total</b>	<b>84.643</b>	<b>1'535.662</b>	<b>1'620.305</b>

*Fuente:* Secretaría Distrital de Salud de Bogotá. Dirección de Aseguramiento. Base de datos de afiliados al régimen subsidiado con novedades a 31 de diciembre de 2006.

**Tabla 16**  
**Distribución de la población afiliada al régimen subsidiado**  
**por grupo etáreo, nivel 1 y 2 del Sisbén y sexo 2006**

Grupo etáreo	Nivel del Sisbén actual							
	Nivel 1				Nivel 2			
	Sexo				Sexo			
	Femenino	Masculino	Sin información	Total	Femenino	Masculino	Sin información	Total
Menor de un año	2.874	3.132	0	6.006	2.942	3.212	2	6.156
De 1 a 5 años	29.921	32.295	2	62.218	34.472	37.151	3	71.626
De 6 a 10	35.588	38.001	1	73.590	50.837	54.191	0	105.028
De 11 a 15	34.941	37.056	0	71.997	50.947	54.240	0	105.187
De 16 a 20	31.592	32.321	0	63.913	45.280	46.845	0	92.125
De 21 a 25	29.006	23.288	0	52.294	40.760	39.607	0	80.367
De 26 a 30	22.867	16.250	0	39.117	28.252	22.666	0	50.918
De 31 a 35	20.239	13.786	0	34.025	25.088	18.919	0	44.007
De 36 a 40	21.425	14.585	0	36.010	27.470	21.043	0	48.513
De 41 a 45	21.422	15.241	0	36.663	27.201	22.314	0	49.515
De 46 a 50	17.823	13.427	0	31.250	22.500	19.412	0	41.912
De 51 a 55	13.168	10.545	0	23.713	16.440	14.647	0	31.087
De 56 a 60	9.247	8.055	0	17.302	11.812	10.895	0	22.707
De 61 a 65	6.784	5.720	0	12.504	8.926	7.245	0	16.171
De 66 a 99	16.833	11.731	1	28.565	25.568	15.823	0	41.391
Sin dato de edad	1.409	2.327	12	3.748	3.130	2.537	7	5.674
<b>Total</b>	<b>315.139</b>	<b>277.760</b>	<b>16</b>	<b>592.915</b>	<b>421.625</b>	<b>390.747</b>	<b>12</b>	<b>812.384</b>

Fuente: Secretaría Distrital de Salud de Bogotá. Dirección de Aseguramiento. Base de datos de afiliados al régimen subsidiado con novedades a 31 de diciembre de 2006.



**Tabla 17**  
**Distribución de la población afiliada al régimen subsidiado**  
**por grupo etáreo, nivel 3 y 4 del Sisbén y sexo, 2006**

Grupo etáreo	Nivel del Sisbén actual						
	Nivel 3				Nivel 4		
	Sexo				Sexo		
	Femenino	Masculino	Sin información	Total	Femenino	Masculino	Total
Menor de un año	326	314	0	640	0	0	0
De 1 a 5 años	3.870	4.038	0	7.908	1	0	1
De 6 a 10	5.738	5.885	0	11.623	1	1	2
De 11 a 15	6.979	7.318	1	14.298	2	1	3
De 16 a 20	7.489	6.993	1	14.483	1	0	1
De 21 a 25	5.753	5.199	0	10.952	1	0	1
De 26 a 30	4.348	3.446	0	7.794	1	0	1
De 31 a 35	4.191	2.941	0	7.132	1	1	2
De 36 a 40	5.366	3.695	0	9.061	2	0	2
De 41 a 45	6.647	4.533	0	11.180	0	2	2
De 46 a 50	5.702	4.424	0	10.126	0	0	0
De 51 a 55	4.086	3.111	0	7.197	0	1	1
De 56 a 60	2.855	2.388	0	5.243	0	0	0
De 61 a 65	2.147	1.396	0	3.543	0	0	0
De 66 a 99	7.073	3.634	0	10.707	13	2	15
Sin dato de edad	1.804	1.209	3	3.016	0	0	0
<b>Total</b>	<b>74.374</b>	<b>60.524</b>	<b>5</b>	<b>134.903</b>	<b>23</b>	<b>8</b>	<b>31</b>

Fuente: Secretaría Distrital de Salud de Bogotá. Dirección de Aseguramiento. Base de datos de afiliados al régimen subsidiado con novedades a 31 de diciembre de 2006.

**Tabla 18**  
**Distribución de la población afiliada al régimen subsidiado**  
**por grupo etáreo, nivel 5 y N del Sisbén y sexo, 2006**

Grupo etáreo	Nivel del Sisbén actual					
	Nivel 5		Nivel N			
	Sexo		Sexo			
	Femenino	Total	Femenino	Masculino	Sin información	Total
Menor de un año	0	0	258	276	66	600
De 1 a 5 años	0	0	5.598	6.603	230	12.431
De 6 a 10	0	0	4.117	4.352	189	8.658
De 11 a 15	0	0	4.232	4.489	115	8.836
De 16 a 20	0	0	3.803	4.213	209	8.225
De 21 a 25	0	0	3.465	5.131	253	8.849
De 26 a 30	0	0	2.007	2.174	200	4.381
De 31 a 35	0	0	1.675	1.689	104	3.468
De 36 a 40	0	0	1.588	1.506	70	3.164
De 41 a 45	0	0	1.335	1.407	38	2.780
De 46 a 50	0	0	978	1.279	23	2.280
De 51 a 55	0	0	726	935	20	1.681
De 56 a 60	0	0	581	751	17	1.349
De 61 a 65	0	0	466	546	8	1.020
De 66 a 99	1	1	1.172	1.185	24	2.381
Sin dato de edad	0	0	2.981	4.308	2.679	9.968
<b>Total</b>	<b>1</b>	<b>1</b>	<b>34.982</b>	<b>40.844</b>	<b>4.245</b>	<b>80.071</b>

*Fuente:* Secretaría Distrital de Salud de Bogotá. Dirección de Aseguramiento. Base de datos de afiliados al régimen subsidiado con novedades a 31 de diciembre de 2006.

**PRODUCCIÓN DE SERVICIOS  
POR HOSPITAL, 2006**

---



**Tabla 1**  
**Producción de servicios en instituciones prestadoras de servicios**  
**que dependen del hospital de La Victoria, 2006**

INDICADOR	Total	Población pobre NO asegurada	Régimen subsidiado	Régimen contributivo	Otros
<b>PROMOCIÓN Y PREVENCIÓN</b>					
Número de dosis de biológico aplicadas	10.940	6.785	3.975	64	116
Número de controles de enfermería (Atención prenatal / crecimiento y desarrollo)	610	503	104	0	3
Número de citologías cervicovaginales tomadas	0				
<b>CONSULTAS</b>					
Número de consultas de medicina general electivas	0				
Número de consultas de medicina general urgentes	22.319	9.709	9.517	1.080	2.013
Número total de consultas de medicina especializada	61.615	54.671	5.731	1	1.212
<b>ODONTOLOGÍA</b>					
Número total de consultas de odontología	968	753	201	0	14
Número de sellantes aplicados	0				
Número de superficies obturadas (cualquier material)	4.872	4.706	73	0	93
Número de exodoncias (cualquier tipo)	1.097	1.055	21	0	21
<b>PARTOS</b>					
Número de partos vaginales	2.314	1.220	1.006	18	70
Número de partos por cesárea	1.213	693	468	3	49
<b>HOSPITALIZACIÓN</b>					
Número total de egresos	14.908	9.137	4.696	151	924
Número de egresos obstétricos (partos y cesáreas)	3.533	1.891	1.494	28	120
Número de egresos quirúrgicos (sin incluir partos ni cesáreas)	1.934	1.214	568	43	109
Número de egresos no quirúrgicos (sin incluir partos ni cesáreas)	8.926	5.788	2.397	73	668
Número de pacientes unidad cuidados intermedios	592	288	269	7	28
Número de pacientes unidad cuidados intensivos	398	207	181	5	5
Número total de días estancia	58.228	38.977	15.309	828	3.114
Número de días estancia de los egresos obstétricos (partos y cesáreas)	7.494	4.155	3.047	28	264
Número de días estancia de los egresos quirúrgicos (sin incluir partos ni cesáreas)	8.144	5.559	1.839	115	631

Continúa

Continuación Tabla 1. Producción de servicios en instituciones prestadoras de servicios que dependen del hospital de La Victoria, 2006

INDICADOR	Total	Población pobre NO asegurada	Régimen subsidiado	Régimen contributivo	Otros
<b>PROMOCIÓN Y PREVENCIÓN</b>					
Número de días estancia de los egresos no quirúrgicos	35.220	25.309	7.428	616	1.867
Número de días estancia cuidados intermedios	7.115	3.778	2.921	72	344
Número de días estancia cuidados intensivos	1.299	838	438	0	23
Número total de días cama ocupados	58.228				
Número total de días cama disponibles	21.068				
<b>QUIRÓFANOS</b>					
Número total de cirugías (sin incluir partos ni cesáreas)	5.769	4.082	1.458	55	174
Número de cirugías grupos 2-6 (incluye legrados)	3.034	2.310	606	31	87
Número de cirugías grupos 7-10 (sin incluir partos ni cesáreas)	2.050	1.452	515	20	63
Número de cirugías grupos 11-13	467	245	195	4	23
Número de cirugías grupos 20-23	218	75	142	0	1
<b>AYUDA DIAGNÓSTICA</b>					
Número de exámenes de laboratorio	138.023	98.393	31.584	1.651	6.395
Número de imágenes diagnósticas	30.112	20.683	6.660	588	2.181

Fuente: Secretaría Distrital de Salud de Bogotá. Dirección de Desarrollo de Servicios de Salud.

**Tabla 2**  
**Producción de servicios en instituciones prestadoras de servicios**  
**que dependen del hospital El Tunal, 2006**

INDICADOR	Total	Población pobre NO asegurada	Servicios no-POSS, para población afiliada al régimen subsidiado	Régimen subsidiado	Régimen contributivo	Otros
<b>PROMOCIÓN Y PREVENCIÓN</b>						
Número de dosis de biológico aplicadas	11.177	5.214		5.082	881	0
Número de controles de enfermería (Atención prenatal / crecimiento y desarrollo)	0	0		0	0	0
Número de citologías cervicovaginales tomadas	0	0		0	0	0
<b>CONSULTAS</b>						
Número de consultas de medicina general electivas	0	0		0	0	0
Número de consultas de medicina general urgentes	22.566	14.737		5.430	1.492	907
Número total de consultas de medicina especializada	99.460	72.877	0	15.160	7.733	3.690
<b>PARTOS</b>						
Número de partos vaginales	1.313	598		585	84	46
Número de partos por cesárea	937	454		380	73	30
<b>HOSPITALIZACIÓN</b>						
Número total de egresos	17.666	8.533	2.446	4.845	904	938
Número de egresos obstétricos (partos y cesáreas)	2.250	1.052		965	157	76
Número de egresos quirúrgicos (sin incluir partos ni cesáreas)	5.942	3.092	846	1.481	333	190
Número de egresos no quirúrgicos (sin incluir partos ni cesáreas)	6.071	2.753	1.130	1.686	237	265
Número de pacientes unidad cuidados intermedios	2.676	1.269	439	578	94	296
Número de pacientes unidad cuidados intensivos	727	367	31	135	83	111
Número total de días estancia	83.761	39.053	6.339	28.963	3.567	5.839
Número de días estancia de los egresos obstétricos (partos y cesáreas)	8.192	4.330		3.132	533	197
Número de días estancia de los egresos quirúrgicos (sin incluir partos ni cesáreas)	29.561	14.255	2.367	10.136	764	2.039
Número de días estancia de los egresos no quirúrgicos	23.582	10.941	1.634	8.246	1.292	1.469
Número de días estancia cuidados intermedios	11.997	4.869	1.029	4.376	675	1.048

*Continúa*

Continuación Tabla 2. Producción de servicios en instituciones prestadoras de servicios que dependen del hospital El Tunal, 2006

INDICADOR	Total	Población pobre NO asegurada	Servicios no-POSS, para población afiliada al régimen subsidiado	Régimen subsidiado	Régimen contributivo	Otros
Número de días estancia cuidados intensivos	10.429	4.658	1.309	3.073	303	1.086
Número total de días cama ocupados	83.761					
Número total de días cama disponibles	76.592					
<b>QUIRÓFANOS</b>						
Número total de cirugías (sin incluir partos ni cesáreas)	15.575	8.079	1.872	4.206	636	782
Número de cirugías grupos 2-6 (incluye legrados)	3.398	1.561	387	1.061	231	158
Número de cirugías grupos 7-10 (sin incluir partos ni cesáreas)	6.747	3.426	852	1.957	202	310
Número de cirugías grupos 11-13	2.907	1.623	331	672	120	161
Número de cirugías grupos 20-23	2.523	1.469	302	516	83	153
<b>AYUDA DIAGNÓSTICA</b>						
Número de exámenes de laboratorio	429.222	235.869	28.258	131.457	12.867	20.771
Número de imágenes diagnósticas	65.006	25.637	10.699	16.074	6.207	6.389

Fuente: Secretaría Distrital de Salud de Bogotá. Dirección de Desarrollo de Servicios de Salud.



**Tabla 3**  
**Producción de servicios en instituciones prestadoras de servicios**  
**que dependen del hospital Simón Bolívar, 2006**

INDICADOR	Total	Población pobre NO asegurada	Régimen subsidiado	Régimen contributivo	Otros
<b>CONSULTAS</b>					
Número de consultas de medicina general electivas	0	0	0	0	0
Número de consultas de medicina general urgentes	20.684	11.107	6.014	733	2.830
Número total de consultas de medicina especializada	128.908	117.666	7.949	418	2.875
<b>ODONTOLOGÍA</b>					
Número total de consultas de odontología	6.909	5.105	1.520	23	261
Número de sellantes aplicados	1	0	1	0	0
Número de superficies obturadas (cualquier material)	2.184	2.139	24	2	19
Número de exodoncias (cualquier tipo)	652	627	15	0	10
<b>PARTOS</b>					
Número de partos vaginales	1.756	1.146	517	45	48
Número de partos por cesárea	649	423	198	13	15
<b>HOSPITALIZACIÓN</b>					
Número total de egresos	22.008	12.618	6.139	526	2.725
Número de egresos obstétricos (partos y cesáreas)	2.405	1.569	715	58	63
Número de egresos quirúrgicos (sin incluir partos ni cesáreas)	4.042	2.390	1.024	145	483
Número de egresos no quirúrgicos (sin incluir partos ni cesáreas)	13.220	7.499	3.796	252	1.673
Número de pacientes unidad cuidados intermedios	1.064	614	314	20	116
Número de pacientes unidad cuidados intensivos	1.277	546	426	46	259
Número total de días estancia	107.752	66.038	29.157	2.381	10.176
Número de días estancia de los egresos obstétricos (partos y cesáreas)	5.550	3.686	1.621	120	123
Número de días estancia de los egresos quirúrgicos (sin incluir partos ni cesáreas)	22.273	13.707	5.732	521	2.313
Número de días estancia de los egresos no quirúrgicos	67.450	42.330	18.137	1.358	5.625
Número de días estancia cuidados intermedios.	4.124	2.345	1.167	84	528
Número de días estancia cuidados intensivos	8.355	3.970	2.500	298	1.587

Continúa

Continuación Tabla 3. Producción de servicios en instituciones prestadoras de servicios que dependen del hospital Simón Bolívar, 2006

INDICADOR	Total	Población pobre NO asegurada	Régimen subsidiado	Régimen contributivo	Otros
Número total de días cama ocupados	107.752				
Número total de días cama disponibles	119.272				
<b>QUIRÓFANOS</b>					
Número total de cirugías (sin incluir partos ni cesáreas)	14.662	9.330	3.730	338	1.264
Número de cirugías grupos 2-6 (incluye legrados)	4.086	2.776	877	110	323
Número de cirugías grupos 7-10 (sin incluir partos ni cesáreas)	6.881	4.289	1.903	160	529
Número de cirugías grupos 11-13	2.316	1.429	595	34	258
Número de cirugías grupos 20-23	1.379	836	355	34	154
<b>AYUDA DIAGNÓSTICA</b>					
Número de exámenes de laboratorio	472.699	321.778	129.236	6.351	15.334
Número de imágenes diagnósticas	69.590	42.590	21.407	1.001	4.592

Fuente: Secretaría Distrital de Salud de Bogotá. Dirección de Desarrollo de Servicios de Salud.

**Tabla 4**  
**Producción de servicios en instituciones prestadoras de servicios**  
**que dependen del hospital Occidente de Kennedy, 2006**

INDICADOR	Total	Población pobre NO asegurada	Régimen subsidiado	Régimen contributivo	Otros
<b>PROMOCIÓN Y PREVENCIÓN</b>					
Número de dosis de biológico aplicadas	0	0	0	0	
Número de controles de enfermería (Atención prenatal / crecimiento y desarrollo)	1.594	1.594	0	0	
Número de citologías cervicovaginales tomadas	0	0	0	0	0
<b>CONSULTAS</b>					
Número de consultas de medicina general electivas	0	0	0	0	0
Número de consultas de medicina general urgentes	37.836	24.370	10.658	1.724	1.084
Número total de consultas de medicina especializada	126.083	86.548	30.901	3.814	4.820
<b>ODONTOLOGÍA</b>					
Número total de consultas de odontología	8.471	6.146	1.804	266	255
Número de sellantes aplicados	0	0	0	0	0
Número de superficies obturadas (cualquier material)	0	0	0	0	0
Número de exodoncias (cualquier tipo)	339	339	0	0	0
<b>PARTOS</b>					
Número de partos vaginales	2.365	1.656	533	96	80
Número de partos por cesárea	1.586	1.105	365	60	56
<b>HOSPITALIZACIÓN</b>					
Número total de egresos	21.844	15.987	3.906	1.101	850
Número de egresos obstétricos (partos y cesáreas)	4.732	3.296	1.078	213	145
Número de egresos quirúrgicos (sin incluir partos ni cesáreas)	5.873	4.534	1.062	124	153
Número de egresos no quirúrgicos (sin incluir partos ni cesáreas)	7.888	5.349	1.557	489	493
Número de pacientes unidad cuidados intermedios	746	520	160	52	14
Número de pacientes unidad cuidados intensivos	941	653	212	30	46
Número total de días estancia	62.852	54.722	6.040	1.333	757
Número de días estancia de los egresos obstétricos (partos y cesáreas)	7.468	6.475	981	10	2

*Continúa*

Continuación Tabla 4. Producción de servicios en instituciones prestadoras de servicios que dependen del hospital Occidente de Kennedy. 2006

INDICADOR	Total	Población pobre NO asegurada	Régimen subsidiado	Régimen contributivo	Otros
Número de días estancia de los egresos quirúrgicos (sin incluir partos ni cesáreas)	13.513	11.287	1.894	254	78
Número de días estancia de los egresos no quirúrgicos	34.186	32.392	757	517	520
Número de días estancia cuidados intermedios.	4.284	3.226	819	224	15
Número de días estancia cuidados intensivos	6.883	5.612	1.027	153	91
Número total de días cama ocupados					
Número total de días cama disponibles					
<b>QUIRÓFANOS</b>					
Número total de cirugías (sin incluir partos ni cesáreas)	39.706	28.492	8.704	1.236	1.274
Número de cirugías grupos 2-6 (incluye legrados)	19.853	14.246	4.352	618	637
Número de cirugías grupos 7-10 (sin incluir partos ni cesáreas)	7.238	5.430	1.457	179	172
Número de cirugías grupos 11-13	6.668	4.141	1.971	278	278
Número de cirugías grupos 20-23	5.947	4.675	924	161	187
<b>AYUDA DIAGNÓSTICA</b>					
Número de exámenes de laboratorio	492.189	322.611	128.724	19.999	20.855
Número de imágenes diagnósticas	79.380	52.191	16.296	3.956	6.937

Fuente: Secretaría Distrital de Salud de Bogotá. Dirección de Desarrollo de Servicios de Salud.

**Tabla 5**  
**Producción de servicios en instituciones prestadoras de servicios**  
**que dependen del hospital Santa Clara, 2006**

INDICADOR	Total	Población pobre NO asegurada	Régimen subsidiado	Régimen contributivo	Otros
<b>AMBULATORIOS</b>					
Número de consultas de medicina general electivas	0	NA	NA	NA	NA
Número de consultas de medicina general urgentes	19.516	15.454	2.947	365	750
Número total de consultas de medicina especializada	69.014	54.621	8.636	1.439	4318
<b>PARTOS</b>					
Número de partos vaginales	0	0	0	0	0
Número de partos por cesárea	0	0	0	0	0
<b>HOSPITALIZACIÓN</b>					
Número total de egresos	11.517	8.986	1.811	189	531
Número de egresos obstétricos (partos y cesáreas)	0				
Número de egresos quirúrgicos (sin incluir partos ni cesáreas)	1.561	1.164	281	49	668
Número de egresos no quirúrgicos (sin incluir partos ni cesáreas)	7.651	5.978	1.197	103	373
Número de pacientes unidad cuidados intermedios	812	647	115	15	35
Número de pacientes unidad cuidados intensivos	1.493	1.197	218	22	56
Número total de días estancia	105.581	84.754	13.507	1.642	5.678
Número de días estancia de los egresos obstétricos (partos y cesáreas)	0				
Número de días estancia de los egresos quirúrgicos (sin incluir partos ni cesáreas)	7.534	6.022	1.023	132	357
Número de días estancia de los egresos no quirúrgicos	84.753	68.126	10.672	1.296	4.659
Número de días estancia cuidados intermedios	3.840	3.065	508	62	205
Número de días estancia cuidados intensivos	9.453	7.541	1.304	152	457
Número total de días cama ocupados	18.223				
Número total de días cama disponibles	19.798				
<b>QUIRÓFANOS</b>					
Número total de cirugías (sin incluir partos ni cesáreas)	4.554	3.355	772	125	302
Número de cirugías grupos 2-6 (incluye legrados)	1.086	800	184	31	71

Continúa

Continuación Tabla 5. Producción de servicios en instituciones prestadoras de servicios que dependen del hospital Santa Clara, 2006

INDICADOR	Total	Población pobre NO asegurada	Régimen subsidiado	Régimen contributivo	Otros
Número de cirugías grupos 7-10 (sin incluir partos ni cesáreas)	2.278	1.687	392	53	146
Número de cirugías grupos 11-13	615	449	99	24	43
Número de cirugías grupos 20-23	575	419	97	17	42
<b>AYUDA DIAGNÓSTICA</b>					
Número de exámenes de laboratorio	429.827	347.502	59.044	6.162	17.119
Número de imágenes diagnósticas	39.146	31.575	5.720	594	1.257

Fuente: Secretaría Distrital de Salud de Bogotá. Dirección de Desarrollo de Servicios de Salud.

**Tabla 6**  
**Producción de servicios en instituciones prestadoras de servicios**  
**que dependen del hospital Bosa, segundo nivel, 2006**

INDICADOR	Total	Población pobre NO asegurada	Régimen subsidiado	Régimen contributivo	Otros
<b>PROMOCIÓN Y PREVENCIÓN</b>					
Número de dosis de biológico aplicadas	7.912	7.912			
Número de controles de enfermería (Atención prenatal / crecimiento y desarrollo)	5.618	5.618			
Número de citologías cervicovaginales tomadas	0	0			
<b>CONSULTAS</b>					
Número de consultas de medicina general electivas	5.900	5.900	0	0	0
Número de consultas de medicina general urgentes	26.592	10.012	14.744	1.065	771
Número total de consultas de medicina especializada	41.846	35.693	5.852	0	301
<b>PARTOS</b>					
Número de partos vaginales	1.311	805	492		14
Número de partos por cesárea	828	633	183		12
<b>HOSPITALIZACIÓN</b>					
Número total de egresos	10.244	6.613	3.159		472
Número de egresos obstétricos (partos y cesáreas)	2.139	1.438	661		40
Número de egresos quirúrgicos (sin incluir partos ni cesáreas)	1.917	1.281	558		78
Número de egresos no quirúrgicos (sin incluir partos ni cesáreas)	6.188	3.891	1.970		327
Número de pacientes unidad cuidados intermedios	0				
Número de pacientes unidad cuidados intensivos	0				
Número total de días estancia	25.665	16.143	8.329		1.193
Número de días estancia de los egresos obstétricos (partos y cesáreas)	3.483	2.319	1.098		66
Número de días estancia de los egresos quirúrgicos (sin incluir partos ni cesáreas)	5.473	3.659	1.608		206
Número de días estancia de los egresos no quirúrgicos	16.709	10.680	5.213		816
Número de días estancia cuidados intermedios	0				
Número de días estancia cuidados intensivos	0				

*Continúa*

Continuación Tabla 6. Producción de servicios en instituciones prestadoras de servicios que dependen del hospital Bosa, segundo nivel, 2006

INDICADOR	Total	Población pobre NO asegurada	Régimen subsidiado	Régimen contributivo	Otros
Número total de días cama ocupados	25.236				
Número total de días cama disponibles	28.082				
<b>QUIRÓFANOS</b>					
Número total de cirugías (sin incluir partos ni cesáreas)	6.367	4.786	1.325	0	256
Número de cirugías grupos 2-6 (incluye legrados)	4.129	3.098	802		229
Número de cirugías grupos 7-10 (sin incluir partos ni cesáreas)	2.091	1.579	487		25
Número de cirugías grupos 11-13	112	83	27		2
Número de cirugías grupos 20-23	35	26	9		0
<b>AYUDA DIAGNÓSTICA</b>					
Número de exámenes de laboratorio	132.290	102.918	24.503		4.869
Número de imágenes diagnósticas	21.285	15.546	5.120		619

Fuente: Secretaría Distrital de Salud de Bogotá. Dirección de Desarrollo de Servicios de Salud.



**Tabla 7**  
**Producción de servicios en instituciones prestadoras de servicios**  
**que dependen del hospital de Engativá, 2006**

INDICADOR	Total	Población pobre NO asegurada	Régimen subsidiado	Régimen contributivo	Otros
<b>PROMOCIÓN Y PREVENCIÓN</b>					
Número de dosis de biológico aplicadas	260.380	53.046	37.216	163.543	6.575
Número de controles de enfermería (Atención prenatal / crecimiento y desarrollo)	7.081	7.081			
Número de citologías cervicovaginales tomadas	11.335	11.335			
<b>CONSULTAS</b>					
Número de consultas de medicina general electivas	129.077	95.779	32.555	7	736
Número de consultas de medicina general urgentes	58.564	27.990	20.583	1.998	7.993
Número total de consultas de medicina especializada	79.753	77.367	2.294	1	91
<b>ODONTOLOGÍA</b>					
Número total de consultas de odontología	42.901	30.341	12.193	0	367
Número de sellantes aplicados	12.717	8.432	4.285	0	0
Número de superficies obturadas (cualquier material)	45.788	32.855	12.773	0	160
Número de exodoncias (cualquier tipo)	6.730	4.664	1.962	0	104
<b>PARTOS</b>					
Número de partos vaginales	3.101	1.891	1.148	12	50
Número de partos por cesárea	1.196	759	437	0	0
<b>HOSPITALIZACIÓN</b>					
Número total de egresos	23.203	14.078	7.031	849	1.245
Número de egresos obstétricos (partos y cesáreas)	4.297	2.662	1.563	36	36
Número de egresos quirúrgicos (sin incluir partos ni cesáreas)	1.686	1.195	491	0	0
Número de egresos no quirúrgicos (sin incluir partos ni cesáreas)	11.326	8.073	2.158	402	693
Número de pacientes unidad cuidados intermedios	1.032	723	309	0	0
Número de pacientes unidad cuidados intensivos	272	188	84	0	0
Número total de días estancia	70.721	70.721			
Número de días estancia de los egresos obstétricos (partos y cesáreas)	11.651	11.651			
Número de días estancia de los egresos quirúrgicos (sin incluir partos ni cesáreas)	7.136	7.136			

Continúa

Continuación Tabla 7. Producción de servicios en instituciones prestadoras de servicios que dependen del hospital de Engativá, 2006

INDICADOR	Total	Población pobre NO asegurada	Régimen subsidiado	Régimen contributivo	Otros
Número de días estancia de los egresos no quirúrgicos	41.869	41.869			
Número de días estancia cuidados intermedios	3.444	3.444			
Número de días estancia cuidados intensivos	1.370	1.370			
Número total de días cama ocupados	35.175				
Número total de días cama disponibles	38.814				
<b>QUIRÓFANOS</b>					
Número total de cirugías (sin incluir partos ni cesáreas)	14.172	10.923	3.249	0	0
Número de cirugías grupos 2-6 (incluye legrados)	8.420	6.150	2.270	0	0
Número de cirugías grupos 7-10 (sin incluir partos ni cesáreas)	4.908	4.005	903	0	0
Número de cirugías grupos 11-13	577	510	67	0	0
Número de cirugías grupos 20-23	267	258	9	0	0
<b>AYUDA DIAGNÓSTICA</b>					
Número de exámenes de laboratorio	356.663	228.300	96.238	3.959	28.166
Número de imágenes diagnósticas	62.396	35.494	20.997	105	5.800

Fuente: Secretaría Distrital de Salud de Bogotá. Dirección de Desarrollo de Servicios de Salud.

**Tabla 8**  
**Producción de servicios en instituciones prestadoras de servicios**  
**que dependen del hospital de Fontibón, 2006**

INDICADOR	Total	Población pobre NO asegurada	Régimen subsidiado	Régimen contributivo	Otros
<b>PROMOCIÓN Y PREVENCIÓN</b>					
Número de dosis de biológico aplicadas	350.509	58.849	48.261	243.399	0
Número de controles de enfermería (Atención prenatal / crecimiento y desarrollo)	10.345	6.882	3.463	0	0
Número de citologías cervicovaginales tomadas	5.196	2.820	2.376	0	0
<b>CONSULTAS</b>					
Número de consultas de medicina general electivas	54.278	26.238	27.664	376	0
Número de consultas de medicina general urgentes	37.477	9.818	26.380	1.205	74
Número total de consultas de medicina especializada	37.810	25.489	11.820	458	43
<b>ODONTOLOGÍA</b>					
Número total de consultas de odontología	29.880	19.348	10.532	0	0
Número de sellantes aplicados	56.925	35.010	21.915	0	0
Número de superficies obturadas (cualquier material)	16.112	10.749	5.363	0	0
Número de exodoncias (cualquier tipo)	2.502	1.658	844	0	0
<b>PARTOS</b>					
Número de partos vaginales	1.224	753	471	0	0
Número de partos por cesárea	398	229	169	0	0
<b>HOSPITALIZACIÓN</b>					
Número total de egresos	6.319	4.092	2.227	0	0
Número de egresos obstétricos (partos y cesáreas)	1.622	982	640	0	0
Número de egresos quirúrgicos (sin incluir partos ni cesáreas)	1.089	693	396	0	0
Número de egresos no quirúrgicos (sin incluir partos ni cesáreas)	3.317	2.217	1.100	0	0
Número de pacientes unidad cuidados intermedios	291	288	3	0	0
Número de pacientes unidad cuidados intensivos	0				
Número total de días estancia	19.406	12.955	6.452	0	0
Número de días estancia de los egresos obstétricos (partos y cesáreas)	3.727	2.101	1.625	0	0

*Continúa*

Continuación Tabla 8. Producción de servicios en instituciones prestadoras de servicios que dependen del hospital de Fontibón, 2006

INDICADOR	Total	Población pobre NO asegurada	Régimen subsidiado	Régimen contributivo	Otros
Número de días estancia de los egresos quirúrgicos (sin incluir partos ni cesáreas)	3.431	2.120	1.311	0	0
Número de días estancia de los egresos no quirúrgicos	11.500	8.369	3.131	0	0
Número de días estancia cuidados intermedios	940	940	0	0	0
Número de días estancia cuidados intensivos	0				
Número total de días cama ocupados					
Número total de días cama disponibles					
<b>QUIRÓFANOS</b>					
Número total de cirugías (sin incluir partos ni cesáreas)	6.928	4.527	2.401	0	0
Número de cirugías grupos 2-6 (incluye legrados)	3.466	2.260	1.206	0	0
Número de cirugías grupos 7-10 (sin incluir partos ni cesáreas)	2.122	1.385	737	0	0
Número de cirugías grupos 11-13	1.232	775	457	0	0
Número de cirugías grupos 20-23	109	108	1	0	0
<b>AYUDA DIAGNÓSTICA</b>					
Número de exámenes de laboratorio	182.687	111.607	66.247	4.833	0
Número de imágenes diagnósticas	19.597	9.604	8.499	1.258	236

Fuente: Secretaría Distrital de Salud de Bogotá. Dirección de Desarrollo de Servicios de Salud.

**Tabla 9**  
**Producción de servicios en instituciones prestadoras de servicios**  
**que dependen del hospital de Meissen, 2006**

INDICADOR	Total	Población pobre NO asegurada	Régimen subsidiado	Régimen contributivo	Otros
<b>PROMOCIÓN Y PREVENCIÓN</b>					
Número de dosis de biológico aplicadas	34.385	34.385			
Número de controles de enfermería (Atención prenatal / crecimiento y desarrollo)	4.179	4.179			
Número de citologías cervicovaginales tomadas	0				
<b>CONSULTAS</b>					
Número de consultas de medicina general electivas	12.809	12.809			
Número de consultas de medicina general urgentes	42.282	11.763	25.432	2.506	2.581
Número total de consultas de medicina especializada	120.354	91.540	28.687		127
<b>ODONTOLOGÍA</b>					
Número total de consultas de odontología	10.803	10.803			
Número de sellantes aplicados	423	423			
Número de superficies obturadas (cualquier material)	9.162	9.162			
Número de exodoncias (cualquier tipo)	1.761	1.761			
<b>PARTOS</b>					
Número de partos vaginales	3.392	1.388	1.953	21	30
Número de partos por cesárea	1.443	594	819	23	7
<b>HOSPITALIZACIÓN</b>					
Número total de egresos	21.160	11.516	8.899	300	445
Número de egresos obstétricos (partos y cesáreas)	4.845	1.939	2.824	29	53
Número de egresos quirúrgicos (sin incluir partos ni cesáreas)	4.291	2.501	1.523	174	93
Número de egresos no quirúrgicos (sin incluir partos ni cesáreas)	10.350	6.210	3.811	70	259
Número de pacientes unidad cuidados intermedios	1.002	550	411	1	40
Número de pacientes unidad cuidados intensivos	672	316	330	26	0
Número total de días estancia	57.501	32.891	22.916	438	1.256
Número de días estancia de los egresos obstétricos (partos y cesáreas)	10.678	4.872	5.563	139	104

Continúa

Continuación Tabla 9. Producción de servicios en instituciones prestadoras de servicios que dependen del hospital de Meissen, 2006

INDICADOR	Total	Población pobre NO asegurada	Régimen subsidiado	Régimen contributivo	Otros
Número de días estancia de los egresos quirúrgicos (sin incluir partos ni cesáreas)	8.696	5.773	2.588	152	183
Número de días estancia de los egresos no quirúrgicos	30.102	19.021	10.441	55	585
Número de días estancia cuidados intermedio	4.732	1.896	2.543	38	255
Número de días estancia cuidados intensivos	3.295	1.668	1.604	23	0
Número total de días cama ocupados	57.501				
Número total de días cama disponibles	58.106				
<b>QUIRÓFANOS</b>					
Número total de cirugías (sin incluir partos ni cesáreas)	13.792	10.714	2.636	143	299
Número de cirugías grupos 2-6 (incluye legrados)	6.774	5.286	1.289	102	97
Número de cirugías grupos 7-10 (sin incluir partos ni cesáreas)	6.021	4.551	1.258	23	189
Número de cirugías grupos 11-13	789	708	59	12	10
Número de cirugías grupos 20-23	208	169	30	6	3
<b>AYUDA DIAGNÓSTICA</b>					
Número de exámenes de laboratorio	349.726	170.345	151.332	6.975	21.074
Número de imágenes diagnósticas	55.663	29.122	21.518	3.251	1.772

Fuente: Secretaría Distrital de Salud de Bogotá. Dirección de Desarrollo de Servicios de Salud.

**Tabla 10**  
**Producción de servicios en instituciones prestadoras de servicios**  
**que dependen del hospital de Tunjuelito, 2006**

INDICADOR	Total	Población pobre NO asegurada	Servicios no-POSS. para población afiliada al régimen subsidiado	Régimen subsidiado	Régimen contributivo	Otros
<b>PROMOCIÓN Y PREVENCIÓN</b>						
Número de dosis de biológico aplicadas	74.653	23.821		20.885	29.947	0
Número de controles de enfermería (Atención prenatal / crecimiento y desarrollo)	6.413	3.338		3.071	0	4
Número de citologías cervicovaginales tomadas	8.582	3.991		4.575	5	11
<b>CONSULTAS</b>						
Número de consultas de medicina general electivas	54.830	19.558		35.272	0	0
Número de consultas de medicina general urgentes	25.705	9.704		10.765	1.873	3.363
Número total de consultas de medicina especializada	40.865	25.100	271	14.806	0	688
<b>ODONTOLOGÍA</b>						
Número total de consultas de odontología	11.829	5.823		5.656	0	350
Número de sellantes aplicados	7.062	3.393		3.608	0	61
Número de superficies obturadas (cualquier material)	22.780	14.693		7.957	0	130
Número de exodoncias (cualquier tipo)	6.925	4.351		2.455	0	119
<b>PARTOS</b>						
Número de partos vaginales	1.775	993		775	0	7
Número de partos por cesárea	831	401		429	0	1
<b>HOSPITALIZACIÓN</b>						
Número total de egresos	16.643	9.666	557	4.975	244	1.201
Número de egresos obstétricos (partos y cesáreas)	2.606	1.394		1.204	0	8
Número de egresos quirúrgicos (sin incluir partos ni cesáreas)	2.797	2.300	0	440	0	57
Número de egresos no quirúrgicos (sin incluir partos ni cesáreas)	10.929	5.661	557	3.331	244	1.136
Número de pacientes unidad cuidados intermedios	311	311	0	0	0	0

*Continúa*

Continuación Tabla 10. Producción de servicios en instituciones prestadoras de servicios que dependen del hospital de Tunjuelito, 2006

INDICADOR	Total	Población pobre NO asegurada	Servicios no-POSS. para población afiliada al régimen subsidiado	Régimen subsidiado	Régimen contributivo	Otros
Número de pacientes unidad cuidados intensivos	0	0	0	0	0	0
Número total de días estancia	33.008	20.896	2.821	7.449	323	1.519
Número de días estancia de los egresos obstétricos (partos y cesáreas)	4.146	2.222		1.911	0	13
Número de días estancia de los egresos quirúrgicos (sin incluir partos ni cesáreas)	3.423	2.800	0	555	0	68
Número de días estancia de los egresos no quirúrgicos	24.459	14.894	2.821	4.983	323	1.438
Número de días estancia cuidados intermedios	980	980	0	0	0	0
Número de días estancia cuidados intensivos	0	0	0	0	0	0
Número total de días cama ocupados	33.008					
Número total de días cama disponibles	47.634					
<b>QUIRÓFANOS</b>						
Número total de cirugías (sin incluir partos ni cesáreas)	4.805	3.207	0	1.463	55	80
Número de cirugías grupos 2-6 (incluye legrados)	2.994	1.912	0	1.021	19	42
Número de cirugías grupos 7-10 (sin incluir partos ni cesáreas)	1.704	1.257	0	373	36	38
Número de cirugías grupos 11-13	97	29	0	68	0	0
Número de cirugías grupos 20-23	10	9	0	1	0	0
<b>AYUDA DIAGNÓSTICA</b>						
Número de exámenes de laboratorio	168.781	71.491	0	88.536	1.793	6.961
Número de imágenes diagnósticas	22.060	11.180	0	8.792	385	1.703

Fuente: Secretaría Distrital de Salud de Bogotá. Dirección de Desarrollo de Servicios de Salud.



**Tabla 11**  
**Producción de servicios en instituciones prestadoras de servicios**  
**que dependen del hospital Centro Oriente, 2006**

INDICADOR	Total	Población pobre NO asegurada	Régimen subsidiado	Régimen contributivo	Otros
<b>PROMOCIÓN Y PREVENCIÓN</b>					
Número de dosis de biológico aplicadas	159.081	19.535	40.266	73.288	25.992
Número de controles de enfermería (Atención prenatal / crecimiento y desarrollo)	3.554	1.514	2.029	0	11
Número de citologías cervicovaginales tomadas	8.059	3.071	4.925	48	15
<b>CONSULTAS</b>					
Número de consultas de medicina general electivas	83.884	34.011	49.550	1	322
Número de consultas de medicina general urgentes	34.549	13.289	19.359	962	939
Número total de consultas de medicina especializada	7.967	7.909	31	0	27
<b>ODONTOLOGÍA</b>					
Número total de consultas de odontología	13.684	8.646	5.028	1	9
Número de sellantes aplicados	24.287	11.171	12.976	140	0
Número de superficies obturadas (cualquier material)	28.931	21.022	7.894	0	15
Número de exodoncias (cualquier tipo)	11.006	8.503	2.486	0	17
<b>PARTOS</b>					
Número de partos vaginales	473	277	191	1	4
Número de partos por cesárea	21	19	2	0	0
<b>HOSPITALIZACIÓN</b>					
Número total de egresos	4.990	4.132	797	34	27
Número de egresos obstétricos (partos y cesáreas)	493	295	193	1	4
Número de egresos quirúrgicos (sin incluir partos ni cesáreas)	45	45	0	0	0
Número de egresos no quirúrgicos (sin incluir partos ni cesáreas)	4.452	3.792	604	33	23
Número de pacientes unidad cuidados intermedios	0	0	0	0	0
Número de pacientes unidad cuidados intensivos	0	0	0	0	0
Número total de días estancia	16.663	13.963	2.548	88	64
Número de días estancia de los egresos obstétricos (partos y cesáreas)	688	413	268	1	6

*Continúa*

Continuación Tabla 11. Producción de servicios en instituciones prestadoras de servicios que dependen del hospital Centro Oriente, 2006

INDICADOR	Total	Población pobre NO asegurada	Régimen subsidiado	Régimen contributivo	Otros
Número de días estancia de los egresos quirúrgicos (sin incluir partos ni cesáreas)	162	162	0	0	0
Número de días estancia de los egresos no quirúrgicos	15.812	13.388	2.280	87	58
Número de días estancia cuidados intermedios	0	0	0	0	0
Número de días estancia cuidados intensivos	0	0	0	0	0
Número total de días cama ocupados	16.663				
Número total de días cama disponibles	28.105				
<b>QUIRÓFANOS</b>					
Número total de cirugías (sin incluir partos ni cesáreas)	337	327	10	0	0
Número de cirugías grupos 2-6 (incluye legrados)	269	260	9	0	0
Número de cirugías grupos 7-10 (Sin incluir partos ni cesáreas)	64	63	1	0	0
Número de cirugías grupos 11-13	4	4	0	0	0
Número de cirugías grupos 20-23	0	0	0	0	0
<b>AYUDA DIAGNÓSTICA</b>					
Número de exámenes de laboratorio	121.190	66.049	53.821	501	819
Número de imágenes diagnósticas	12.102	5.626	6.111	292	73

Fuente: Secretaría Distrital de Salud de Bogotá. Dirección de Desarrollo de Servicios de Salud.

**Tabla 12**  
**Producción de servicios en instituciones prestadoras de servicios**  
**que dependen del hospital San Blas, 2006**

INDICADOR	Total	Población pobre NO asegurada	Régimen subsidiado	Régimen contributivo	Otros
<b>CONSULTAS</b>					
Número de consultas de medicina general electivas	0				
Número de consultas de medicina general urgentes	27.806	20.049	5.321	746	1.690
Número total de consultas de medicina especializada	69.242	54.866	11.669	623	2.084
<b>ODONTOLOGÍA</b>					
Número total de consultas de odontología	0				
Número de sellantes aplicados	0				
Número de superficies obturadas (cualquier material)	0				
Número de exodoncias (cualquier tipo)	77.734	77.734			
<b>PARTOS</b>					
Número de partos vaginales	2.260	1.446	595		219
Número de partos por cesárea	474	234	226		14
<b>HOSPITALIZACIÓN</b>					
Número total de egresos	14.839	11.096	3.053	139	551
Número de egresos obstétricos (partos y cesáreas)	2.734	1.317	1.261	0	156
Número de egresos quirúrgicos (sin incluir partos ni cesáreas)	2.347	1.674	534	40	99
Número de egresos no quirúrgicos (sin incluir partos ni cesáreas)	8.572	7.069	1.125	85	293
Número de pacientes unidad cuidados intermedios	1.183	1.033	133	14	3
Número de pacientes unidad cuidados intensivos	0				
Número total de días estancia	52.030	35.884	12.969	1.044	2.133
Número de días estancia de los egresos obstétricos (partos y cesáreas)	2.874	1.756	862	89	167
Número de días estancia de los egresos quirúrgicos (sin incluir partos ni cesáreas)	8.262	5.827	1.921	196	318
Número de días estancia de los egresos no quirúrgicos	36.165	25.161	8.711	668	1.625
Número de días estancia cuidados intermedios	4.729	3.140	1.475	91	23
Número de días estancia cuidados intensivos	0				

Continúa

Continuación Tabla 12. Producción de servicios en instituciones prestadoras de servicios que dependen del hospital San Blas, 2006

INDICADOR	Total	Población pobre NO asegurada	Régimen subsidiado	Régimen contributivo	Otros
Número total de días cama ocupados	60.153				
Número total de días cama disponibles	79.203				
<b>QUIRÓFANOS</b>					
Número total de cirugías (sin incluir partos ni cesáreas)	6.633	5.526	666	109	332
Número de cirugías grupos 2-6 (incluye legrados)	2.528	2.098	253	51	126
Número de cirugías grupos 7-10 (sin incluir partos ni cesáreas)	3.455	2.888	348	46	173
Número de cirugías grupos 11-13	473	393	47	9	24
Número de cirugías grupos 20-23	177	147	18	3	9
<b>AYUDA DIAGNÓSTICA</b>					
Número de exámenes de laboratorio	156.304	114.150	31.261	4.290	6.603
Número de imágenes diagnósticas	26.932	18.854	5.387	430	2.261

Fuente: Secretaría Distrital de Salud de Bogotá. Dirección de Desarrollo de Servicios de Salud.

**Tabla 13**  
**Producción de servicios en instituciones prestadoras de servicios**  
**que dependen del hospital Chapinero, 2006**

INDICADOR	Total	Población pobre NO asegurada	Régimen subsidiado	Régimen contributivo	Otros
<b>PROMOCIÓN Y PREVENCIÓN</b>					
Número de dosis de biológico aplicadas	359.200	21.782	14.552	312.088	10.778
Número de controles de enfermería (Atención prenatal / crecimiento y desarrollo)	7.296	5.138	2.158	0	0
Número de citologías cervicovaginales tomadas	4.895	3.940	950	0	5
<b>CONSULTAS</b>					
Número de consultas de medicina general electivas	53.899	25.699	25.400	301	2.499
Número de consultas de medicina general urgentes	14.299	7.161	5.945	449	744
Número total de consultas de medicina especializada	3.601	3.404	85	0	112
<b>ODONTOLOGÍA</b>					
Número total de consultas de odontología	38.371	22.130	16.110	1	130
Número de sellantes aplicados	25.389	15.269	10.112	8	0
Número de superficies obturadas (cualquier material)	32.471	22.511	9.880	0	80
Número de exodoncias (cualquier tipo)	4.881	2.947	1.898	0	36
<b>PARTOS</b>					
Número de partos vaginales	191	139	52	0	0
Número de partos por cesárea	0	NA	NA	NA	NA
<b>HOSPITALIZACIÓN</b>					
Número total de egresos	2.273	1.690	583	0	0
Número de egresos obstétricos (partos y cesáreas)	191	139	52	0	0
Número de egresos quirúrgicos (sin incluir partos ni cesáreas)	0	0	0	0	0
Número de egresos no quirúrgicos (sin incluir partos ni cesáreas)	2.082	1.551	531	0	0
Número de pacientes unidad cuidados intermedios	0	NA	NA	NA	NA
Número de pacientes unidad cuidados intensivos	0	NA	NA	NA	NA
Número total de días estancia	3.310	2.579	732	0	0
Número de días estancia de los egresos obstétricos (partos y cesáreas)	192	154	38	0	0

*Continúa*

Continuación Tabla 13. Producción de servicios en instituciones prestadoras de servicios que dependen del hospital Chapinero, 2006

INDICADOR	Total	Población pobre NO asegurada	Régimen subsidiado	Régimen contributivo	Otros
Número de días estancia de los egresos quirúrgicos (sin incluir partos ni cesáreas)	0	0	0	0	0
Número de días estancia de los egresos no quirúrgicos	3.072	2.387	685	0	0
Número de días estancia cuidados intermedios	0	NA	NA	NA	NA
Número de días estancia cuidados intensivos	0	NA	NA	NA	NA
Número total de días cama ocupados	3.310				
Número total de días cama disponibles	5.082				
<b>QUIRÓFANOS</b>					
Número total de cirugías (sin incluir partos ni cesáreas)	40	40	0	0	0
Número de cirugías grupos 2-6 (incluye legrados)	40	40	0	0	0
Número de cirugías grupos 7-10 (sin incluir partos ni cesáreas)	0	0	0	0	0
Número de cirugías grupos 11-13	0	0	0	0	0
Número de cirugías grupos 20-23	0	0	0	0	0
<b>AYUDA DIAGNÓSTICA</b>					
Número de exámenes de laboratorio	88.322	60.089	24.023	256	3.954
Número de imágenes diagnósticas	5.976	3.185	2.522	82	187

Fuente: Secretaría Distrital de Salud de Bogotá. Dirección de Desarrollo de Servicios de Salud.

**Tabla 14**  
**Producción de servicios en instituciones prestadoras de servicios**  
**que dependen del hospital de Suba, 2006**

INDICADOR	Total	Población pobre NO asegurada	Régimen subsidiado	Régimen contributivo	Otros
<b>PROMOCIÓN Y PREVENCIÓN</b>					
Número de dosis de biológico aplicadas	132.428	29.134	47.674	55.620	NA
Número de controles de enfermería (Atención prenatal / crecimiento y desarrollo)	0	0	0	0	NA
Número de citologías cervicovaginales tomadas	0	0	0	0	NA
<b>AMBULATORIOS</b>					
Número de consultas de medicina general electivas	371.114	81.645	133.601	155.868	NA
Número de consultas de medicina general urgentes	115.817	25.480	41.694	48.643	NA
Número total de consultas de medicina especializada	18.492	4.068	6.657	7.767	NA
<b>ODONTOLOGÍA</b>					
Número total de consultas de odontología	68.779	15.131	24.760	28.887	NA
Número de sellantes aplicados	97.164	21.376	34.979	40.809	NA
Número de superficies obturadas (cualquier material)	72.174	15.878	25.983	30.313	NA
Número de exodoncias (cualquier tipo)	8.531	1.877	3.071	3.583	NA
<b>PARTOS</b>					
Número de partos vaginales	2.578	567	928	1.083	NA
Número de partos por cesárea	683	150	246	287	NA
<b>HOSPITALIZACIÓN</b>					
Número total de egresos	13.007	2.862	4.683	5.463	NA
Número de egresos obstétricos (partos y cesáreas)	3.504	771	1.261	1.472	NA
Número de egresos quirúrgicos (sin incluir partos ni cesáreas)	686	151	247	288	NA
Número de egresos no quirúrgicos (sin incluir partos ni cesáreas)	8.141	1.791	2.931	3.419	NA
Número de pacientes unidad cuidados intermedios	60	13	22	25	NA
Número de pacientes unidad cuidados intensivos	616	136	222	259	NA
Número total de días estancia	31.866	7.011	11.472	13.384	NA
Número de días estancia de los egresos obstétricos (partos y cesáreas)	4.910	1.080	1.768	2.062	NA

Continúa

Continuación Tabla 14. Producción de servicios en instituciones prestadoras de servicios que dependen del hospital de Suba, 2006

INDICADOR	Total	Población pobre NO asegurada	Régimen subsidiado	Régimen contributivo	Otros
Número de días estancia de los egresos quirúrgicos (sin incluir partos ni cesáreas)	2.114	465	761	888	NA
Número de días estancia de los egresos no quirúrgicos	299	66	108	126	NA
Número de días estancia cuidados intermedios.	1.122	247	404	471	NA
Número de días estancia cuidados intensivos	1.375	303	495	578	NA
Número total de días cama ocupados	31.866				
Número total de días cama disponibles	47.804				
<b>QUIRÓFANOS</b>					
Número total de cirugías (sin incluir partos ni cesáreas)	1.202	281	460	460	NA
Número de cirugías grupos 2-6 (incluye legrados)	403	89	145	169	NA
Número de cirugías grupos 7-10 (sin incluir partos ni cesáreas)	829	182	298	348	NA
Número de cirugías grupos 11-13	0	NA	NA	NA	NA
Número de cirugías grupos 20-23	47	10	17	20	NA
<b>AYUDA DIAGNÓSTICA</b>					
Número de exámenes de laboratorio	213.054	46.872	76.699	89.483	NA
Número de imágenes diagnósticas	19.559	4.303	7.041	8.215	NA

Fuente: Secretaría Distrital de Salud de Bogotá. Dirección de Desarrollo de Servicios de Salud.



**Tabla 15**  
**Producción de servicios en instituciones prestadoras de servicios**  
**que dependen del hospital de Usaquén, 2006**

INDICADOR	Total	Población pobre NO asegurada	Régimen subsidiado	Régimen contributivo	Otros
<b>PROMOCIÓN Y PREVENCIÓN</b>					
Número de dosis de biológico aplicadas	213.419	28.728	30.033	153.436	1.222
Número de controles de enfermería (Atención prenatal / crecimiento y desarrollo)	6.248	3.456	2.771	6	15
Número de citologías cervicovaginales tomadas	6.121	2.988	3.081	29	23
<b>CONSULTAS</b>					
Número de consultas de medicina general electivas	53.699	21.241	31.274	13	1.171
Número de consultas de medicina general urgentes	13.797	5.926	7.047	143	681
Número total de consultas de medicina especializada	9.532	9.454	1	0	77
<b>ODONTOLOGÍA</b>					
Número total de consultas de odontología	8.684	3.953	4.684	2	45
Número de sellantes aplicados	19.988	8.474	11.496	12	6
Número de superficies obturadas (cualquier material)	31.365	14.816	16.341	1	207
Número de exodoncias (cualquier tipo)	4.110	1.773	2.215	1	121
<b>PARTOS</b>					
Número de partos vaginales	336	221	113	1	1
Número de partos por cesárea	0	0	0	0	0
<b>HOSPITALIZACIÓN</b>					
Número total de egresos	1.157	774	358	14	11
Número de egresos obstétricos (partos y cesáreas)	336	221	113	1	1
Número de egresos quirúrgicos (sin incluir partos ni cesáreas)	0	0	0	0	0
Número de egresos no quirúrgicos (sin incluir partos ni cesáreas)	821	553	245	13	10
Número de pacientes unidad cuidados intermedios	0	0	0	0	0
Número de pacientes unidad cuidados intensivos	0	0	0	0	0
Número total de días estancia	1.942	1.333	573	20	16
Número de días estancia de los egresos obstétricos (partos y cesáreas)	376	250	124	2	0

Continúa

Continuación Tabla 15. Producción de servicios en instituciones prestadoras de servicios que dependen del hospital de Usaquén, 2006

INDICADOR	Total	Población pobre NO asegurada	Régimen subsidiado	Régimen contributivo	Otros
Número de días estancia de los egresos quirúrgicos (sin incluir partos ni cesáreas)	0	0	0	0	0
Número de días estancia de los egresos no quirúrgicos	1.566	1.083	449	18	16
Número de días estancia cuidados intermedios	0	0	0	0	0
Número de días estancia cuidados intensivos	0	0	0	0	0
Número total de días cama ocupados	1.942				
Número total de días cama disponibles	7.300				
<b>QUIRÓFANOS</b>					
Número total de cirugías (sin incluir partos ni cesáreas)	0	0	0	0	0
Número de cirugías grupos 2-6 (incluye legrados)	0	0	0	0	0
Número de cirugías grupos 7-10 (sin incluir partos ni cesáreas)	0	0	0	0	0
Número de cirugías grupos 11-13	0	0	0	0	0
Número de cirugías grupos 20-23	0	0	0	0	0
<b>AYUDA DIAGNÓSTICA</b>					
Número de exámenes de laboratorio	68.221	31.152	33.140	121	3.808
Número de imágenes diagnósticas	8.457	3.969	4.256	75	157

Fuente: Secretaría Distrital de Salud de Bogotá. Dirección de Desarrollo de Servicios de Salud.

**Tabla 16**  
**Producción de servicios en instituciones prestadoras de servicios**  
**que dependen del hospital de Usme, 2006**

INDICADOR	Total	Población pobre NO asegurada	Régimen subsidiado	Régimen contributivo	Otros
<b>PROMOCIÓN Y PREVENCIÓN</b>					
Número de dosis de biológico aplicadas	156.775	35.636	75.074	41.167	4.898
Número de controles de enfermería (Atención prenatal / crecimiento y desarrollo)	81.604	35.311	46.292	0	1
Número de citologías cervicovaginales tomadas	11.537	5.625	5.911	0	1
<b>CONSULTAS</b>					
Número de consultas de medicina general electivas	117.476	24.544	92.791	0	141
Número de consultas de medicina general urgentes	59.725	14.415	44.739	0	571
Número total de consultas de medicina especializada	616	326	2	0	288
<b>ODONTOLOGÍA</b>					
Número total de consultas de odontología	167.095	31.733	135.273	0	89
Número de sellantes aplicados	106.804	15.350	91.454	0	0
Número de superficies obturadas (cualquier material)	113.670	30.234	83.425	0	11
Número de exodoncias (cualquier tipo)	15.035	4.718	10.314	0	3
<b>PARTOS</b>					
Número de partos vaginales	798	301	484	0	13
Número de partos por cesárea	0				
<b>HOSPITALIZACIÓN</b>					
Número total de egresos	6.610	3.473	3.116	0	21
Número de egresos obstétricos (partos y cesáreas)	798	301	484	0	13
Número de egresos quirúrgicos (sin incluir partos ni cesáreas)	0	0	0	0	0
Número de egresos no quirúrgicos (sin incluir partos ni cesáreas)	5.812	3.172	2.632	0	8
Número de pacientes unidad cuidados intermedios	0	0	0	0	0
Número de pacientes unidad cuidados intensivos	0	0	0	0	0
Número total de días estancia	12.447	6.565	5.855	0	27
Número de días estancia de los egresos obstétricos (partos y cesáreas)	2.244	1.058	1.171	0	15

*Continúa*

Continuación Tabla 16. Producción de servicios en instituciones prestadoras de servicios que dependen del hospital de Usme, 2006

INDICADOR	Total	Población pobre NO asegurada	Régimen subsidiado	Régimen contributivo	Otros
Número de días estancia de los egresos quirúrgicos (sin incluir partos ni cesáreas)	0	0	0	0	0
Número de días estancia de los egresos no quirúrgicos	10.203	5.507	4.684	0	12
Número de días estancia cuidados intermedios	0	0	0	0	0
Número de días estancia cuidados intensivos	0	0	0	0	0
Número total de días cama ocupados	12.447				
Número total de días cama disponibles	14.105				
<b>QUIRÓFANOS</b>					
Número total de cirugías (sin incluir partos ni cesáreas)	161	0	0	0	161
Número de cirugías grupos 2-6 (incluye legrados)	0				0
Número de cirugías grupos 7-10 (sin incluir partos ni cesáreas)	0				0
Número de cirugías grupos 11-13	161				161
Número de cirugías grupos 20-23	0				0
<b>AYUDA DIAGNÓSTICA</b>					
Número de exámenes de laboratorio	249.841	78.097	166.221	0	5.523
Número de imágenes diagnósticas	51.600	20.063	20.301	0	11.236

Fuente: Secretaría Distrital de Salud de Bogotá. Dirección de Desarrollo de Servicios de Salud.

**Tabla 17**  
**Producción de servicios en instituciones prestadoras de servicios**  
**que dependen del hospital del Sur, 2006**

INDICADOR	Total	Población pobre NO asegurada	Régimen subsidiado	Régimen contributivo	Otros
<b>PROMOCIÓN Y PREVENCIÓN</b>					
Número de dosis de biológico aplicadas	254.286	66.970	53.305	98.355	35.656
Número de controles de enfermería (Atención prenatal / crecimiento y desarrollo)	19.263	14.258	4.877	0	128
Número de citologías cervicovaginales tomadas	22.651	13.127	9.523	0	1
<b>CONSULTAS</b>					
Número de consultas de medicina general electivas	249.749	152.545	87.919	7.778	1.507
Número de consultas de medicina general urgentes	53.440	27.394	22.418	2.122	1.506
Número total de consultas de medicina especializada	5.023	4.632	390	0	1
<b>ODONTOLOGÍA</b>					
Número total de consultas de odontología	72.133	42.031	30.102	0	0
Número de sellantes aplicados	30.118	15.287	14.831	0	0
Número de superficies obturadas (cualquier material)	148.707	88.824	59.883	0	0
Número de exodoncias (cualquier tipo)	16.786	9.494	7.292	0	0
<b>PARTOS</b>					
Número de partos vaginales	1.270	862	387	16	5
Número de partos por cesárea	0	0	0	0	0
<b>HOSPITALIZACIÓN</b>					
Número total de egresos	2.372	1.592	749	16	15
Número de egresos obstétricos (partos y cesáreas)	1.270	862	387	16	5
Número de egresos quirúrgicos (sin incluir partos ni cesáreas)	0	0	0	0	0
Número de egresos no quirúrgicos (sin incluir partos ni cesáreas)	1.102	730	362	0	10
Número de pacientes unidad cuidados intermedios	0	0	0	0	0
Número de pacientes unidad cuidados intensivos	0	0	0	0	0
Número total de días estancia	3.877	2.541	1.237	68	31
Número de días estancia de los egresos obstétricos (partos y cesáreas)	1.270	862	387	16	5

Continúa

Continuación Tabla 17. Producción de servicios en instituciones prestadoras de servicios que dependen del hospital del Sur, 2006

INDICADOR	Total	Población pobre NO asegurada	Régimen subsidiado	Régimen contributivo	Otros
Número de días estancia de los egresos quirúrgicos (sin incluir partos ni cesáreas)	0	0	0	0	0
Número de días estancia de los egresos no quirúrgicos	2.607	1.679	850	52	26
Número de días estancia cuidados intermedios	0	0	0	0	0
Número de días estancia cuidados intensivos	0	0	0	0	0
Número total de días ama ocupados	3.877				
Número total de días cama disponibles	9.490				
<b>QUIRÓFANOS</b>					
Número total de cirugías (sin incluir partos ni cesáreas)	994	457	537	0	0
Número de cirugías grupos 2-6 (incluye legrados)	184	73	111	0	0
Número de cirugías grupos 7-10 (sin incluir partos ni cesáreas)	810	384	426	0	0
Número de cirugías grupos 11-13	0	0	0	0	0
Número de cirugías grupos 20-23	0	0	0	0	0
<b>AYUDA DIAGNÓSTICA</b>					
Número de exámenes de laboratorio	362.363	229.722	103.180	7.908	21.553
Número de imágenes diagnósticas	8.654	6.605	2.011	26	12

Fuente: Secretaría Distrital de Salud de Bogotá. Dirección de Desarrollo de Servicios de Salud.

**Tabla 18**  
**Producción de servicios en instituciones prestadoras de servicios**  
**que dependen del hospital de Nazareth, 2006**

INDICADOR	Total	Población pobre NO asegurada	Régimen subsidiado
<b>PROMOCIÓN Y PREVENCIÓN</b>			
Número de dosis de biológico aplicadas	1.762	593	1.169
Número de controles de enfermería (Atención prenatal / crecimiento y desarrollo)	240	117	123
Número de citologías cervicovaginales tomadas	203	36	167
<b>CONSULTAS</b>			
Número de consultas de medicina general electivas	5.509	974	4.535
Número de consultas de medicina general urgentes	531	133	398
Número total de consultas de medicina especializada	0	0	0
<b>ODONTOLOGÍA</b>			
Número total de consultas de odontología	2.536	368	2.168
Número de sellantes aplicados	371	65	306
Número de superficies obturadas (cualquier material)	1.571	166	1.405
Número de exodoncias (cualquier tipo)	378	68	310
<b>PARTOS</b>			
Número de partos vaginales	14	6	8
Número de partos por cesárea	0	0	0
<b>HOSPITALIZACIÓN</b>			
Número total de egresos	80	24	56
Número de egresos obstétricos (partos y cesáreas)	14	7	7
Número de egresos quirúrgicos (sin incluir partos ni cesáreas)	0	0	0
Número de egresos no quirúrgicos (sin incluir partos ni cesáreas)	66	17	49
Número de pacientes unidad cuidados intermedios	0	0	0
Número de pacientes unidad cuidados intensivos	0	0	0
Número total de días estancia	63	14	49
Número de días estancia de los egresos obstétricos (partos y cesáreas)	17	7	10
Número de días estancia de los egresos quirúrgicos (sin incluir partos ni cesáreas)	0	0	0

*Continúa*

Continuación Tabla 18. Producción de servicios en instituciones prestadoras de servicios que dependen del hospital de Nazareth, 2006

INDICADOR	Total	Población pobre NO asegurada	Régimen subsidiado
Número de días estancia de los egresos no quirúrgicos	107	23	84
Número de días estancia cuidados intermedios	0	0	0
Número de días estancia cuidados intensivos	0	0	0
Número total de días cama ocupados	122		
Número total de días cama disponibles	2.880		
<b>QUIRÓFANOS</b>			
Número total de cirugías (sin incluir partos ni cesáreas)	0	0	0
Número de cirugías grupos 2-6 (incluye legrados)	0	0	0
Número de cirugías grupos 7-10 (sin incluir partos ni cesáreas)	0	0	0
Número de cirugías grupos 11-13	0	0	0
Número de cirugías grupos 20-23	0	0	0
<b>AYUDA DIAGNÓSTICA</b>			
Número de exámenes de laboratorio	2.848	528	2.320
Número de imágenes diagnósticas	150	28	122

Fuente: Secretaría Distrital de Salud de Bogotá. Dirección de Desarrollo de Servicios de Salud.



**Tabla 19**  
**Producción de servicios en instituciones prestadoras de servicios**  
**que dependen del hospital de Pablo VI Bosa, 2006**

INDICADOR	Total	Población pobre NO asegurada	Régimen subsidiado	Régimen contributivo	Otros
<b>PROMOCIÓN Y PREVENCIÓN</b>					
Número de dosis de biológico aplicadas	234.663	81.576	69.824	81.013	2.250
Número de controles de enfermería (Atención prenatal / crecimiento y desarrollo)	36.551	25.724	9.950	0	877
Número de citologías cervicovaginales tomadas	17.568	8.231	9.337	0	0
<b>CONSULTAS</b>					
Número de consultas de medicina general electivas	235.627	89.305	134.581	0	11.741
Número de consultas de medicina general urgentes	45.307	18.771	23.454	847	2.235
Número total de consultas de medicina especializada	8.022	6.987	728	1	306
<b>ODONTOLOGÍA</b>					
Número total de consultas de odontología	90.236	48.579	36.338	0	5.319
Número de sellantes aplicados	60.577	22.844	35.889	0	1.844
Número de superficies obturadas (cualquier material)	96.208	45.636	45.728	0	4.844
Número de exodoncias (cualquier tipo)	10.920	5.627	4.644	0	649
<b>PARTOS</b>					
Número de partos vaginales	1.514	913	551	4	46
Número de partos por cesárea	NA	NA	NA	NA	NA
<b>HOSPITALIZACIÓN</b>					
Número total de egresos	4.554	3.229	1.056	20	249
Número de egresos obstétricos (partos y cesáreas)	1.514	913	551	4	46
Número de egresos quirúrgicos (sin incluir partos ni cesáreas)	0	NA	NA	NA	NA
Número de egresos no quirúrgicos (sin incluir partos ni cesáreas)	3.040	2.312	513	16	199
Número de pacientes unidad cuidados intermedios	NA	NA	NA	NA	NA
Número de pacientes unidad cuidados intensivos	NA	NA	NA	NA	NA
Número total de días estancia	5.630	4.098	1.227	61	244
Número de días estancia de los egresos obstétricos (partos y cesáreas)	1.514	913	551	4	46

*Continúa*

Continuación Tabla 19. Producción de servicios en instituciones prestadoras de servicios que dependen del hospital de Pablo VI Bosa, 2006

INDICADOR	Total	Población pobre NO asegurada	Régimen subsidiado	Régimen contributivo	Otros
Número de días estancia de los egresos quirúrgicos (sin incluir partos ni cesáreas)	0	NA	NA	NA	NA
Número de días estancia de los egresos no quirúrgicos	4.116	3.182	683	57	194
Número de días estancia cuidados intermedios	0	NA	NA	NA	NA
Número de días estancia cuidados intensivos	0	NA	NA	NA	NA
Número total de días cama ocupados	7.736				
Número total de días cama disponibles	11.680				
<b>QUIRÓFANOS</b>					
Número total de cirugías (sin incluir partos ni cesáreas)	0	0	0	0	0
Número de cirugías grupos 2-6 (incluye legrados)	NA	NA	NA	NA	NA
Número de cirugías grupos 7-10 (sin incluir partos ni cesáreas)	NA	NA	NA	NA	NA
Número de cirugías grupos 11-13	NA	NA	NA	NA	NA
Número de cirugías grupos 20-23	NA	NA	NA	NA	NA
<b>AYUDA DIAGNÓSTICA</b>					
Número de exámenes de laboratorio	267.595	152.737	95.646	0	19.212
Número de imágenes diagnósticas	41.163	23.203	15.351	0	2.609

Fuente: Secretaría Distrital de Salud de Bogotá. Dirección de Desarrollo de Servicios de Salud.

**Tabla 20**  
**Producción de servicios en instituciones prestadoras de servicios**  
**que dependen del hospital de San Cristobal, 2006**

INDICADOR	Total	Población pobre NO asegurada	Régimen subsidiado	Régimen contributivo	Otros
<b>PROMOCIÓN Y PREVENCIÓN</b>					
Número de dosis de biológico aplicadas	223.091	47.923	80.727	81.743	12.698
Número de controles de enfermería (Atención prenatal / crecimiento y desarrollo)	26.920	11.013	15.835	0	72
Número de citologías cervicovaginales tomadas	16.637	5.808	10.809	0	20
<b>CONSULTAS</b>					
Número de consultas de medicina general electivas	101.509	37.701	63.711	0	97
Número de consultas de medicina general urgentes	17.814	3.569	13.874	205	166
Número total de consultas de medicina especializada	0	0	0	0	0
<b>ODONTOLOGÍA</b>					
Número total de consultas de odontología	32.893	16.349	16.544	0	0
Número de sellantes aplicados	22.374	7.602	14.772	0	0
Número de superficies obturadas (cualquier material)	35.282	17.837	17.441	0	4
Número de exodoncias (cualquier tipo)	4.600	2.532	2.065	0	3
<b>PARTOS</b>					
Número de partos vaginales	148	76	71	1	0
Número de partos por cesárea	0	0	0	0	0
<b>HOSPITALIZACIÓN</b>					
Número total de egresos	850	563	277	6	4
Número de egresos obstétricos (partos y cesáreas)	148	76	71	1	0
Número de egresos quirúrgicos (sin incluir partos ni cesáreas)	0	0	0	0	0
Número de egresos no quirúrgicos (sin incluir partos ni cesáreas)	702	487	206	5	4
Número de pacientes unidad cuidados intermedios	0	0	0	0	0
Número de pacientes unidad cuidados intensivos	0	0	0	0	0
Número total de días estancia	1.488	1.064	409	10	5
Número de días estancia de los egresos obstétricos (partos y cesáreas)	157	78	78	1	0

Continúa

Continuación Tabla 20. Producción de servicios en instituciones prestadoras de servicios que dependen del hospital de San Cristóbal, 2006

INDICADOR	Total	Población pobre NO asegurada	Régimen subsidiado	Régimen contributivo	Otros
Número de días estancia de los egresos quirúrgicos (sin incluir partos ni cesáreas)	0	0	0	0	0
Número de días estancia de los egresos no quirúrgicos	1.331	986	331	9	5
Número de días estancia cuidados intermedios	0	0	0	0	0
Número de días estancia cuidados intensivos	0	0	0	0	0
Número total de días cama ocupados	1.293				
Número total de días cama disponibles	3.276				
<b>QUIRÓFANOS</b>					
Número total de cirugías (sin incluir partos ni cesáreas)	0	0	0	0	0
Número de cirugías grupos 2-6 (incluye legrados)	0	0	0	0	0
Número de cirugías grupos 7-10 (sin incluir partos ni cesáreas)	0	0	0	0	0
Número de cirugías grupos 11-13	0	0	0	0	0
Número de cirugías grupos 20-23	0	0	0	0	0
<b>AYUDA DIAGNÓSTICA</b>					
Número de exámenes de laboratorio	130.111	75.174	49.957	121	4.859
Número de imágenes diagnósticas	11.343	4.857	6.440	19	27

Fuente: Secretaría Distrital de Salud de Bogotá. Dirección de Desarrollo de Servicios de Salud.

**Tabla 21**  
**Producción de servicios en instituciones prestadoras de servicios**  
**que dependen del hospital Rafael Uribe Uribe, 2006**

INDICADOR	Total	Población pobre NO asegurada	Régimen subsidiado	Régimen contributivo	Otros
<b>PROMOCIÓN Y PREVENCIÓN</b>					
Número de dosis de biológico aplicadas	131.099	38.186	29.328	59.193	4.392
Número de controles de enfermería (Atención prenatal / crecimiento y desarrollo)	11.749	6.382	5.367	0	0
Número de citologías cervicovaginales tomadas	17.337	6.947	10.335	25	30
<b>CONSULTAS</b>					
Número de consultas de medicina general electivas	134.472	60.585	73.683	0	204
Número de consultas de medicina general urgentes	35.997	14.926	19.146	0	1.925
Número total de consultas de medicina especializada	0	NA	NA	NA	NA
<b>ODONTOLOGÍA</b>					
Número total de consultas de odontología	8.235	691	7.505	0	39
Número de sellantes aplicados	34.381	15.187	19.179	0	15
Número de superficies obturadas (cualquier material)	47.189	23.325	23.541	0	323
Número de exodoncias (cualquier tipo)	6.092	3.396	2.626	0	70
<b>PARTOS</b>					
Número de partos vaginales	439	243	194	1	1
Número de partos por cesárea	0	NA	NA	NA	NA
<b>HOSPITALIZACIÓN</b>					
Número total de egresos	2.821	1.585	1.034	3	199
Número de egresos obstétricos (partos y cesáreas)	439	243	194	1	1
Número de egresos quirúrgicos (sin incluir partos ni cesáreas)	0	NA	NA	NA	NA
Número de egresos no quirúrgicos (sin incluir partos ni cesáreas)	2.382	1.342	840	2	198
Número de pacientes unidad cuidados intermedios	0	NA	NA	NA	NA

Continúa

Continuación Tabla 21. Producción de servicios en instituciones prestadoras de servicios que dependen del hospital Rafael Uribe Uribe, 2006

INDICADOR	Total	Población pobre NO asegurada	Régimen subsidiado	Régimen contributivo	Otros
Número de pacientes unidad cuidados intensivos	0	NA	NA	NA	NA
Número total de días estancia	4.545	2.633	1.582	3	167
Número de días estancia de los egresos obstétricos (partos y cesáreas)	550	328	220	1	1
Número de días estancia de los egresos quirúrgicos (sin incluir partos ni cesáreas)	0	NA	NA	NA	NA
Número de días estancia de los egresos no quirúrgicos	3.995	2.327	1.500	2	166
Número de días estancia cuidados intermedios	0	NA	NA	NA	NA
Número de días estancia cuidados intensivos	0	NA	NA	NA	NA
Número total de días cama ocupados	4.545				
Número total de días cama disponibles	8.527				
<b>QUIRÓFANOS</b>					
Número total de cirugías (sin incluir partos ni cesáreas)	0	0	0	0	0
Número de cirugías grupos 2-6 (incluye legrados)	0	NA	NA	NA	NA
Número de cirugías grupos 7-10 (sin incluir partos ni cesáreas)	0	NA	NA	NA	NA
Número de cirugías grupos 11-13	0	NA	NA	NA	NA
Número de cirugías grupos 20-23	0	NA	NA	NA	NA
<b>AYUDA DIAGNÓSTICA</b>					
Número de exámenes de laboratorio	200.437	119.148	80.735		554
Número de imágenes diagnósticas	24.479	11.892	12.243		344

Fuente: Secretaría Distrital de Salud de Bogotá. Dirección de Desarrollo de Servicios de Salud.

**Tabla 22**  
**Producción de servicios en instituciones prestadoras de servicios**  
**que dependen del hospital de Vista Hermosa, 2006**

INDICADOR	Total	Población pobre NO asegurada	Régimen subsidiado
<b>PROMOCIÓN Y PREVENCIÓN</b>			
Número de dosis de biológico aplicadas	158.689	59.439	99.250
Número de controles de enfermería (Atención prenatal / crecimiento y desarrollo)	121.728	49.581	72.147
Número de citologías cervicovaginales tomadas	30.036	8.646	21.390
<b>CONSULTAS</b>			
Número de consultas de medicina general electivas	136.093	41.520	94.573
Número de consultas de medicina general urgentes	41.798	14.400	27.398
Número total de consultas de medicina especializada	2.597	2.590	7
<b>ODONTOLOGÍA</b>			
Número total de consultas de odontología	86.100	30.240	55.860
Número de sellantes aplicados	28.642	7.631	21.011
Número de superficies obturadas (cualquier material)	68.232	26.709	41.523
Número de exodoncias (cualquier tipo)	13.741	5.474	8.267
<b>PARTOS</b>			
Número de partos vaginales	1.153	609	544
Número de partos por cesárea	0		
<b>HOSPITALIZACIÓN</b>			
Número total de egresos	6.697	3.845	2.852
Número de egresos obstétricos (partos y cesáreas)	1.153	609	544
Número de egresos quirúrgicos (sin incluir partos ni cesáreas)	0		
Número de egresos no quirúrgicos (sin incluir partos ni cesáreas)	5.544	3.236	2.308
Número de pacientes unidad cuidados intermedios	0		
Número de pacientes unidad cuidados intensivos	0		
Número total de días estancia	14.223	8.158	6.065
Número de días estancia de los egresos obstétricos (partos y cesáreas)	2.448	1.295	1.153

*Continúa*

Continuación Tabla 22. Producción de servicios en instituciones prestadoras de servicios que dependen del hospital de Vista Hermosa, 2006

INDICADOR	Total	Población pobre NO asegurada	Régimen subsidiado
Número de días estancia de los egresos quirúrgicos (sin incluir partos ni cesáreas)	0		
Número de días estancia de los egresos no quirúrgicos	11.775	6.863	4.912
Número de días estancia cuidados intermedios	0		
Número de días estancia cuidados intensivos	0		
Número total de días cama ocupados	14.223		
Número total de días cama disponibles	25.915		
<b>QUIRÓFANOS</b>			
Número total de cirugías (sin incluir partos ni cesáreas)	0	0	0
Número de cirugías grupos 2-6 (incluye legrados)	0		
Número de cirugías grupos 7-10 (sin incluir partos ni cesáreas)	0		
Número de cirugías grupos 11-13	0		
Número de cirugías grupos 20-23	0		
<b>AYUDA DIAGNÓSTICA</b>			
Número de exámenes de laboratorio	231.046	97.293	133.753
Número de imágenes diagnósticas	21.570	8.929	12.641

Fuente: Secretaría Distrital de Salud de Bogotá. Dirección de Desarrollo de Servicios de Salud.



**DEMANDA ATENDIDA TOTAL BOGOTÁ,  
2004**

---



Tabla 1  
Demanda general atendida en la población vinculada. Total Bogotá, 2004

Tipo de atención	Red adscrita			Red no adscrita			Total		
	Número de atenciones	Número de individuos	Concentración	Número de atenciones	Número de individuos	Concentración	Número de atenciones	Número de individuos	Concentración
Consultas	870.332	327.407	2,7	18.779	1.481	12,7	889.111	328.888	2,7
Hospitalizaciones	68.736	57.908	1,2	4.694	2.308	2,0	73.430	60.216	1,2
Procedimientos	1'907.893	288.760	6,6	92.695	2.395	38,7	2'000.588	291.155	6,9
Urgencias	221.001	120.065	1,8	1.729	824	2,1	222.730	120.889	1,8
<b>Total</b>	<b>3'067.962</b>			<b>117.897</b>		<b>23,4</b>	<b>3'185.859</b>		

Fuente: Rips reportados por los prestadores a la Secretaría Distrital de Salud y validados por el grupo de información. Dirección de Planeación y Sistemas. Cobertura total: 83%.

Individuos únicos atendidos	425.907
-----------------------------	---------

Tabla 2  
Demanda general atendida población vinculada, por grupos de edad. Total Bogotá, 2004

Grupo de edad	Tipo de atención	Red adscrita			Red no adscrita			Total		
		Número de atenciones	Número de individuos	Concentración	Número de atenciones	Número de individuos	Concentración	Número de atenciones	Número de individuos	Concentración
Menor de 1 año	Consultas	90.590	32.625	2,8	2.443	316	7,7	93.033	32.941	2,8
	Hospitalizaciones	11.078	9.342	1,2	1.090	804	1,4	12.168	10.146	1,2
	Procedimientos	209.867	34.446	6,1	23.148	610	37,9	233.015	35.056	6,6
	Urgencias	35.542	17.837	2,0	323	224	1,4	35.865	18.061	2,0
	Total	347.077			27.004			374.081		
De 1 a 5 años	Consultas	107.713	49.197	2,2	2.390	313	7,6	110.103	49.510	2,2
	Hospitalizaciones	9.401	8.446	1,1	402	314	1,3	9.803	8.760	1,1
	Procedimientos	177.573	43.885	4,1	10.041	485	20,7	187.614	44.370	4,2
	Urgencias	38.159	21.978	1,7	270	172	1,6	38.429	22.150	1,7
	Total	332.846			13.103			345.949		
De 6 a 9 años	Consultas	51.131	28.362	1,8	749	147	5,1	51.880	28.509	1,8
	Hospitalizaciones	1.989	1.875	1,1	118	93	1,3	2.107	1.968	1,1
	Procedimientos	77.709	21.861	3,6	3.000	219	13,7	80.709	22.080	3,7
	Urgencias	10.946	7.349	1,5	71	52	1,4	11.017	7.401	1,5
	Total	141.775			3.938			145.713		
De 10 a 14 años	Consultas	52.957	28.921	1,8	637	160	4,0	53.594	29.081	1,8
	Hospitalizaciones	1.897	1.759	1,1	110	79	1,4	2.007	1.838	1,1
	Procedimientos	95.961	21.584	4,4	3.290	199	16,5	99.251	21.783	4,6
	Urgencias	9.424	6.161	1,5	69	42	1,6	9.493	6.203	1,5
	Total	160.239			4.106			164.345		
De 15 a 18 años	Consultas	61.417	26.899	2,3	286	54	5,3	61.703	26.953	2,3
	Hospitalizaciones	4.990	4.395	1,1	168	94	1,8	5.158	4.489	1,1
	Procedimientos	150.042	23.738	6,3	2.814	106	26,5	152.856	23.844	6,4
	Urgencias	13.886	7.937	1,7	71	37	1,9	13.957	7.974	1,8
	Total	230.335			3.339			233.674		

Continúa

Continuación Tabla 2. Demanda general atendida, población vinculada por grupos de edad. Total Bogotá, 2004

Grupo de edad	Tipo de atención	Red adscrita			Red no adscrita			Total		
		Número de atenciones	Número de individuos	Concentración	Número de atenciones	Número de individuos	Concentración	Número de atenciones	Número de individuos	Concentración
De 19 a 26 años	Consultas	171.301	53.934	3,2	1.174	58	20,2	172.475	53.992	3,2
	Hospitalizaciones	16.108	13.544	1,2	790	320	2,5	16.898	13.864	1,2
	Procedimientos	443.935	50.220	8,8	8.204	131	62,6	452.139	50.351	9,0
	Urgencias	45.071	22.579	2,0	264	85	3,1	45.335	22.664	2,0
	Total	676.415			10.432			686.847		
De 27 a 44 años	Consultas	175.772	60.408	2,9	5.960	163	36,6	181.732	60.571	3,0
	Hospitalizaciones	13.120	10.877	1,2	1.209	346	3,5	14.329	11.223	1,3
	Procedimientos	395.883	54.179	7,3	20.669	255	81,1	416.552	54.434	7,7
	Urgencias	41.015	22.053	1,9	293	111	2,6	41.308	22.164	1,9
	Total	625.790			28.131			653.921		
De 45 a 59 años	Consultas	78.189	26.383	3,0	3.305	137	24,1	81.494	26.520	3,1
	Hospitalizaciones	4.127	3.189	1,3	420	116	3,6	4.547	3.305	1,4
	Procedimientos	162.640	21.550	7,5	11.637	192	60,6	174.277	21.742	8,0
	Urgencias	13.493	7.445	1,8	190	56	3,4	13.683	7.501	1,8
	Total	258.449			15.552			274.001		
Más de 60 años	Consultas	81.262	20.678	3,9	1.835	133	13,8	83.097	20.811	4,0
	Hospitalizaciones	6.026	4.481	1,3	387	142	2,7	6.413	4.623	1,4
	Procedimientos	194.283	17.297	11,2	9.892	198	50,0	204.175	17.495	11,7
	Urgencias	13.465	6.726	2,0	178	45	4,0	13.643	6.771	2,0
	Total	295.036			12.292			307.328		
Total	Consultas	870.332	327.407	2,7	18.779	1.481	12,7	889.111	328.888	2,7
	Hospitalizaciones	68.736	57.908	1,2	4.694	2.308	2,0	73.430	60.216	1,2
	Procedimientos	1'907.893	288.760	6,6	92.695	2.395	38,7	2'000.588	291.155	6,9
	Urgencias	221.001	120.065	1,8	1.729	824	2,1	222.730	120.889	1,8
	Total	3'067.962			117.897		23,4	3'185.859		

Fuente: Rips reportados por los prestadores a la Secretaría Distrital de Salud y validados por el grupo de información. Dirección de Planeación y Sistemas. Cobertura total: 83%.

Tabla 3  
Atención resolutoria y de promoción y prevención. Total Bogotá, 2004

Tipo de atención	Tipo de finalidad	Red adscrita			Red no adscrita			Total		
		Número de atenciones	Número de individuos	Concen-tración	Número de atenciones	Número de individuos	Concen-tración	Número de atenciones	Número de individuos	Concen-tración
Consultas	Resolutivo	645.952	290.687	2,2	12.906	1.949	6,6	658.858	292.636	2,3
	P y P	224.380	119.006	1,9	5.873	439	13,4	230.253	119.445	1,9
	Total	870.332			18.779			889.111		
Hospitalizaciones	Hospitalizaciones	68.736	57.908	1,2	4.694	2.821	1,7	73.430	60.729	1,2
	Total	68.736			4.694			73.430		
Procedimientos	Resolutivo	1'471.994	253.669	5,8	91.886	3.892	23,6	1'563.880	257.561	6,1
	P y P	430.981	102.953	4,2	809	124	6,5	431.790	103.077	4,2
	Detección enfermedad profesional	4.918	3.750	1,3	0	0	0,0	4.918	3.750	1,3
	Total	1'907.893			92.695			2'000.588		
Urgencias	Consultas	157.597	109.787	1,4	1.532	1.182	1,3	159.129	110.969	1,4
	Observación	63.404	49.399	1,3	197	145	1,4	63.601	49.544	1,3
	Total	221.001			1.729			222.730		
<b>Total</b>		<b>3'067.962</b>			<b>117.897</b>		<b>23,4</b>	<b>3'185.859</b>		

Fuente: Rips reportados por los prestadores a la Secretaría Distrital de Salud y validados por el grupo de información. Dirección de Planeación y Sistemas.

Cobertura total: 83%.

Tabla 4  
Atención resolutive: consultas según tipo de atención. Total Bogotá, 2004

Tipo de atención	Red adscrita			Red no adscrita			Total		
	Número de atenciones	Número de individuos	Concen- tración	Número de atenciones	Número de individuos	Concen- tración	Número de atenciones	Número de individuos	Concen- tración
Consulta de medicina general	267.750	175.457	1,5	20	18	1,1	267.770	175.475	1,5
Consulta de medicina especializada	175.616	86.296	2,0	5.272	1.725	3,1	180.888	88.021	2,1
Consulta de odontología general	66.275	58.768	1,1	4	4	1,0	66.279	58.772	1,1
Consulta de odontología especializada	2.675	2.237	1,2	37	35	1,1	2.712	2.272	1,2
Consultas de nutrición, psicología, optometría, trabajo social, fonoiatría y fonología, terapias	51.589	34.868	1,5	5.037	528	9,5	56.626	35.396	1,6
Mal codificadas	82.047	47.260	1,7	2.536	196	12,9	84.583	47.456	1,8
<b>Total</b>	<b>645.952</b>			<b>12.906</b>	<b>2.506</b>		<b>658.858</b>		

Fuente: Rips reportados por los prestadores a la Secretaría Distrital de Salud y validados por el grupo de información. Dirección de Planeación y Sistemas. Cobertura total: 83%.

Tabla 5  
Atención resolutiva: procedimientos según tipo. Total Bogotá, 2004

Tipo de procedimiento	Procedimiento	Red adscrita			Red no adscrita			Total		
		Número de atenciones	Número de individuos	Concentración	Número de atenciones	Número de individuos	Concentración	Número de atenciones	Número de individuos	Concentración
Diagnósticos invasivos quirúrgicos	Procedimientos e intervenciones quirúrgicas	3.349	3.070	1,1	406	325	1,2	3.755	3.395	1,1
	Total	3.349			406			3.755		
Diagnósticos no invasivos	Laboratorio clínico	674.258	117.634	5,7	40.179	2.532	15,9	714.437	120.166	5,9
	Radiología general	63.138	37.601	1,7	3.144	1.063	3,0	66.282	38.664	1,7
	Radiología especial e intervencionista	59	46	1,3	21	16	1,3	80	62	1,3
	Radiología computarizada TAC	2.506	2.047	1,2	483	321	1,5	2.989	2.368	1,3
	Radiología con otras técnicas no radiológicas	32.959	22.185	1,5	1.683	935	1,8	34.642	23.120	1,5
	Estudios vasculares no invasivos	290	214	1,4	38	33	1,2	328	247	1,3
	Resonancia nuclear magnética	45	40	1,1	469	434	1,1	514	474	1,1
	Otras técnicas de diagnóstico por imagen	0	0	0,0	4	4	1,0	4	4	1,0
	Mediciones anatómicas, fisiológicas y exámenes manuales	72.021	39.700	1,8	8.855	1.197	7,4	80.876	40.897	2,0
	Pruebas funcionales	100	93	1,1	9	8	1,1	109	101	1,1
	Medicina nuclear	9	9	1,0	262	208	1,3	271	217	1,2
	Sistema visual y auditivo	5.042	4.491	1,1	253	234	1,1	5.295	4.725	1,1
Total	850.427			55.400			905.827			

Continúa



Continuación Tabla 5. Atención resolutiva: procedimientos según tipo. Total Bogotá, 2004

Tipo de procedimiento	Procedimiento	Red adscrita			Red no adscrita			Total		
		Número de atenciones	Número de individuos	Concentración	Número de atenciones	Número de individuos	Concentración	Número de atenciones	Número de individuos	Concentración
Terapéuticos invasivos	Procedimientos e intervenciones quirúrgicas	24.941	22.360	1,1	1.374	777	1,8	26.315	23.137	1,1
	Total	24.941	22.360		1.374	777		26.315	23.137	
Terapéuticos no quirúrgicos	Medicina nuclear	9	9	1,0	83	68	1,2	92	77	1,2
	Desempeño funcional y rehabilitación	79.071	19.785	4,0	23.369	315	74,2	102.440	20.100	5,1
	Salud mental	5.555	1.646	3,4	842	137	6,1	6.397	1.783	3,6
	Otros procedimientos no quirúrgicos	1.830	1.528	1,2	18	12	1,5	1.848	1.540	1,2
	De salud oral (en dientes y encías)	68.972	43.640	1,6	22	19	1,2	68.994	43.659	1,6
Total	155.437			24.334			179.771			
Otros procedimientos resolutivos	Otros procedimientos resolutivos	437.840	144.746	3,0	10.372	1.637	6,3	448.212	146.383	3,1
	Total	437.840			10.372			448.212		
<b>Total</b>		<b>1'471.994</b>			<b>91.886</b>			<b>1'563.880</b>		

Fuente: Rips reportados por los prestadores a la Secretaría Distrital de Salud y validados por el grupo de información. Dirección de Planeación y Sistemas. Cobertura total: 83%.

Tabla 6  
Atención resolutive: egresos hospitalarios por especialidades básicas. Total Bogotá, 2004

Egresos por especialidades básicas	Red adscrita			Red no adscrita			Total		
	Número de atenciones	Número de individuos	Concentración	Número de atenciones	Número de individuos	Concentración	Número de atenciones	Número de individuos	Concentración
Pediátricos	24.259	21.351	1,14	1.714	1.388	1,23	25.973	22.739	1,14
Quirúrgicos	11.141	8.846	1,26	367	223	1,65	11.508	9.069	1,27
Obstétricos	15.887	14.151	1,12	723	623	1,16	16.610	14.774	1,12
Medicina interna	17.449	14.976	1,17	1.890	611	3,09	19.339	15.587	1,24
<b>Total</b>	<b>68.736</b>			<b>4.694</b>			<b>73.430</b>		

Fuente: Rips reportados por los prestadores a la Secretaría Distrital de Salud y validados por el grupo de información. Dirección de Planeación y Sistemas.

Cobertura total: 83%

Tabla 7  
Atenciones de promoción y prevención, por grupo de edad. Total Bogotá, 2004

Ciclos vitales	Tipo de atención	Red adscrita			Red no adscrita			Total		
		Número de atenciones	Número de individuos	Concentración	Número de atenciones	Número de individuos	Concentración	Número de atenciones	Número de individuos	Concentración
Menor de 1 año	Consultas	22.793	13.104	1,7	1.255	236	5,3	24.048	13.340	1,8
	Procedimientos	28.376	8.463	3,4	6	3	2,0	28.382	8.466	3,4
De 1 a 5 años	Consultas	25.843	17.377	1,5	5	4	1,3	25.848	17.381	1,5
	Procedimientos	37.200	13.070	2,8	6	4	1,5	37.206	13.074	2,8
De 6 a 9 años	Consultas	10.163	7.347	1,4	0	0	0,0	10.163	7.347	1,4
	Procedimientos	20.440	6.599	3,1	5	2	2,5	20.445	6.601	3,1
De 10 a 14 años	Consultas	11.018	7.453	1,5	3	3	1,0	11.021	7.456	1,5
	Procedimientos	35.670	7.315	4,9	6	1	6,0	35.676	7.316	4,9
De 15 a 18 años	Consultas	18.024	9.073	2,0	3	3	1,0	18.027	9.076	2,0
	Procedimientos	45.651	8.879	5,1	4	2	2,0	45.655	8.881	5,1
De 19 a 26 años	Consultas	58.962	23.773	2,5	334	20	16,7	59.296	23.793	2,5
	Procedimientos	116.297	21.781	5,3	42	9	4,7	116.339	21.790	5,3
De 27 a 44 años	Consultas	47.567	23.794	2,0	2.893	100	28,9	50.460	23.894	2,1
	Procedimientos	92.232	22.337	4,1	385	34	11,3	92.617	22.371	4,1
De 45 a 59 años	Consultas	16.212	9.655	1,7	1.144	44	26,0	17.356	9.699	1,8
	Procedimientos	32.372	8.571	3,8	129	20	6,5	32.501	8.591	3,8
Más de 60 años	Consultas	13.798	7.430	1,9	236	29	8,1	14.034	7.459	1,9
	Procedimientos	22.743	5.938	3,8	226	49	4,6	22.969	5.987	3,8
Total	Consultas	224.380			5.873			230.253		
	Procedimientos	430.981			809			431.790		

Fuente: Rips reportados por los prestadores a la Secretaría Distrital de Salud y validados por el grupo de información. Dirección de Planeación y Sistemas.

Cobertura total: 83%

**Tabla 8**  
Atenciones de promoción y prevención: consultas según finalidad. Total Bogotá, 2004

Tipo de finalidad	Profesional	Red adscrita			Red no adscrita			Total		
		Número de atenciones	Número de individuos	Concentración	Número de atenciones	Número de individuos	Concentración	Número de atenciones	Número de individuos	Concentración
Atención del parto (atención del embarazo y del parto)	Médico	211	209	1,0	4	2	2,0	215	211	1,0
	Otros profesionales	212	183	1,2	221	54	4,1	433	237	1,8
	Total	423			225			648		
Atención del recién nacido	Médico	1.738	1.697	1,0	570	172	3,3	2.308	1.869	1,2
	Otros profesionales	415	392	1,1	883	229	3,9	1.298	621	2,1
	Total	2.153			1.453			3.606		
Atención en planificación familiar	Médico	11.349	10.477	1,1	1	1	1,0	11.350	10.478	1,1
	Enfermera	17.621	13.984	1,3	0	0	0,0	17.621	13.984	1,3
	Otros profesionales	243	210	1,2	157	42	3,7	400	252	1,6
Total	29.213			158			29.371			
Detección alteraciones de crecimiento y desarrollo en menor de 10 años	Médico	24.457	20.891	1,2	1	1	1,0	24.458	20.892	1,2
	Enfermera	20.704	14.762	1,4	0	0	0,0	20.704	14.762	1,4
	Otros profesionales	5.139	4.659	1,1	11	2	5,5	5.150	4.661	1,1
Total	50.300			12			50.312			
Detección alteraciones del desarrollo del joven	Médico	10.537	9.157	1,2	0	0	0,0	10.537	9.157	1,2
	Enfermera	2.002	1.665	1,2	0	0	0,0	2.002	1.665	1,2
	Otros profesionales	2.662	2.360	1,1	0	0	0,0	2.662	2.360	1,1
Total	15.201			0			15.201			
Detección alteraciones del embarazo	Médico	20.367	11.617	1,8	2	2	1,0	20.369	11.619	1,8
	Enfermera	15.449	7.662	2,0	0	0	0,0	15.449	7.662	2,0
	Otros profesionales	4.350	2.700	1,6	22	19	1,2	4.372	2.719	1,6
Total	40.166			24			40.190			

Continúa

Continuación Tabla 8. Atenciones de promoción y prevención: consultas según finalidad. Total Bogotá, 2004

Tipo de finalidad	Profesional	Red adscrita			Red no adscrita			Total		
		Número de atenciones	Número de individuos	Concentración	Número de atenciones	Número de individuos	Concentración	Número de atenciones	Número de individuos	Concentración
Detección alteraciones del adulto	Médico	44.308	33.751	1,3	656	127	5,2	44.964	33.878	1,3
	Enfermera	20.692	17.080	1,2	934	71	13,2	21.626	17.151	1,3
	Otros profesionales	7.448	6.886	1,1	2.403	96	25,0	9.851	6.982	1,4
	Total	72.448			3.993			76.441		
Detección alteraciones de agudeza visual	Médico	795	733	1,1	0	0	0,0	795	733	1,1
	Optómetra	11.017	9.106	1,2	0	0	0,0	11.017	9.106	1,2
	Otros profesionales	863	532	1,6	0	0	0,0	863	532	1,6
	Total	12.675			0			12.675		
Detección de enfermedad profesional	Médico	1.377	1.190	1,2	8	8	1,0	1.385	1.198	1,2
	Otros profesionales	424	390	1,1	0	0	0,0	424	390	1,1
	Total	1.801			8			1.809		
	Médico	115.139	89.722	1,3	1.242	313	4,0	116.381	90.035	1,3
Total	Enfermera	76.468	55.153	1,4	934	71	13,2	77.402	55.224	1,4
	Optómetra	11.017	9.106	1,2	0	0	0,0	11.017	9.106	1,2
	Otros profesionales	21.756	18.312	1,2	3.697	442	8,4	25.453	18.754	1,4
	Total	224.380			5.873			230.253		

Fuente: Rips reportados por los prestadores a la Secretaría Distrital de Salud y validados por el grupo de información. Dirección de Planeación y Sistemas. Cobertura total: 83%

Tabla 9  
Atenciones de promoción y prevención: procedimientos según finalidad. Total Bogotá, 2004

Tipo procedimiento de P y P	Red adscrita			Red no adscrita			Total		
	Número de atenciones	Número de individuos	Concentración	Número de atenciones	Número de individuos	Concentración	Número de atenciones	Número de individuos	Concentración
Agudeza visual	3.979	3.858	1,0	0	0	0,0	3.979	3.858	1,0
Citología (laboratorio de patología)	19.392	17.315	1,1	0	0	0,0	19.392	17.315	1,1
Laboratorio clínico	101.846	23.832	4,3	0	0	0,0	101.846	23.832	4,3
Detección temprana	1.280	1.014	1,3	0	0	0,0	1.280	1.014	1,3
Imagenología: mamografía ultrasonografía pélvica obstétrica									
Otros detección temprana	113.889	44.860	2,5	0	0	0,0	113.889	44.860	2,5
Total	240.386			0			240.386		
Planificación familiar	2.674	2.526	1,1	0	0	0,0	2.674	2.526	1,1
Vacunación	22.659	5.141	4,4	0	0	0,0	22.659	5.141	4,4
Fluorización	2.500	2.252	1,1	0	0	0,0	2.500	2.252	1,1
Sellantes	37.117	10.495	3,5	0	0	0,0	37.117	10.495	3,5
Control de placa dental	18.958	17.659	1,1	0	0	0,0	18.958	17.659	1,1
Detartraje supragingival	16.397	11.013	1,5	0	0	0,0	16.397	11.013	1,5
Educación en salud oral	923	899	1,0	0	0	0,0	923	899	1,0
Otros protección específica	62.133	36.212	1,7	809	124	6,5	62.942	36.336	1,7
Total	163.361			809			164.170		
Detección temprana en enfermedad profesional	4.918	3.750	1,3	0	0	0,0	4.918	3.750	1,3
Otros	2.141	1.542	1,4	0	0	0,0	2.141	1.542	1,4

Continúa

Continuación Tabla 9. Atenciones de promoción y prevención: procedimientos según finalidad. Total Bogotá, 2004

Tipo procedimiento de P y P	Red adscrita			Red no adscrita			Total		
	Número de atenciones	Número de individuos	Concentración	Número de atenciones	Número de individuos	Concentración	Número de atenciones	Número de individuos	Concentración
Promover la salud sexual y reproductiva	6.017	4.758	1,3	0	0	0,0	6.017	4.758	1,3
Promover la salud en la tercera edad	30	28	1,1	0	0	0,0	30	28	1,1
Promover la convivencia pacífica con énfasis en el ámbito intrafamiliar	4.307	2.714	1,6	0	0	0,0	4.307	2.714	1,6
Desestimular la exposición al tabaco, al alcohol y a las sustancias psicoactivas	96	74	1,3	0	0	0,0	96	74	1,3
Promover las condiciones sanitarias del ambiente intradomiciliario	1.434	1.300	1,1	0	0	0,0	1.434	1.300	1,1
Incrementar el conocimiento de los afiliados en los derechos y deberes, en el uso adecuado de los servicios de salud	1.240	978	1,3	0	0	0,0	1.240	978	1,3
Promover la lactancia materna	542	485	1,1	0	0	0,0	542	485	1,1
Promoción de la salud enfermedades crónicas	1.711	1.654	1,0	0	0	0,0	1.711	1.654	1,0
Control o seguimiento de crónicas	358	340	1,1	0	0	0,0	358	340	1,1
Promoción de hábitos alimentarios	5.283	4.712	1,1	0	0	0,0	5.283	4.712	1,1
Otros procedimientos	4.075	2.817	1,4	0	0	0,0	4.075	2.817	1,4
Total	32.152			0			32.152		
<b>Total</b>	<b>435.899</b>			<b>809</b>			<b>436.708</b>		

Fuente: Rips reportados por los prestadores a la Secretaría Distrital de Salud y validados por el grupo de información. Dirección de Planeación y Sistemas.

Cobertura total: 83%

**Tabla 10**  
**Causas externas más frecuentes en consulta. Total Bogotá, 2004**

Causa externa	Red adscrita			Red no adscrita			Total		
	Consultas			Consultas			Consultas		
	Frecuencia	Porcentaje por frecuencia	Porcentaje acumulado	Frecuencia	Porcentaje por frecuencia	Porcentaje acumulado	Frecuencia	Porcentaje por frecuencia	Porcentaje acumulado
Enfermedad general	690.979	69,4	69,4	15.942	81,2	81,2	706.921	69,6	69,6
Lesión auto infligida	6.436	0,6	99,1	0	0,0	96,5	6.436	0,6	99,1
Sospecha de abuso sexual	3.708	0,4	99,5	3	0,0	96,5	3.711	0,4	99,4
Otro tipo de accidente	2.979	0,3	99,8	143	0,7	97,2	3.122	0,3	99,7
Lesión por agresión	578	0,1	99,8	0	0,0	97,2	578	0,1	99,8
Sospecha de violencia sexual	491	0,1	99,9	0	0,0	97,2	491	0,1	99,8
Enfermedad profesional	341	0,0	99,9	3	0,0	97,3	344	0,0	99,9
Accidente de tránsito	268	0,0	99,9	428	2,2	99,4	696	0,1	99,9
Sospecha de maltrato físico	165	0,0	100,0	18	0,1	99,5	183	0,0	99,9
Sospecha de maltrato emocional	128	0,0	100,0	0	0,0	99,5	128	0,0	100,0
Evento catastrófico	103	0,0	100,0	4	0,0	99,6	107	0,0	100,0
Accidente de trabajo	96	0,0	100,0	62	0,3	99,9	158	0,0	100,0
Accidente rábico	78	0,0	100,0	25	0,1	100,0	103	0,0	100,0
Accidente ofídico	31	0,0	100,0	0	0,0	100,0	31	0,0	100,0
Otra	289.003	29,0	98,5	3.001	15,3	96,5	292.004	28,8	98,4
<b>Total</b>	<b>995.384</b>	<b>100,0</b>		<b>19.629</b>	<b>100,0</b>		<b>1'015.013</b>	<b>100,0</b>	

Fuente: Rips reportados por los prestadores a la Secretaría Distrital de Salud y validados por el grupo de información. Dirección de Planeación y Sistemas. Cobertura total: 83%.



Tabla 11  
Causas externas más frecuentes en hospitalización. Total Bogotá, 2004

Causa externa	Red adscrita			Red no adscrita			Total		
	Hospitalizaciones			Hospitalizaciones			Hospitalizaciones		
	Frecuencia	Porcentaje por frecuencia	Porcentaje acumulado	Frecuencia	Porcentaje por frecuencia	Porcentaje acumulado	Frecuencia	Porcentaje por frecuencia	Porcentaje acumulado
Enfermedad general	45.616	66,4	66,4	4.041	86,1	86,1	49.657	67,6	67,6
Sospecha de abuso sexual	5.773	8,4	94,8	1	0,0	97,3	5.774	7,9	95,0
Lesión auto infligida	2.424	3,5	98,3	0	0,0	97,3	2.424	3,3	98,3
Otro tipo de accidente	545	0,8	99,1	60	1,3	98,6	605	0,8	99,1
Lesión por agresión	464	0,7	99,8	38	0,8	99,4	502	0,7	99,8
Accidente rábico	65	0,1	99,9	2	0,0	99,5	67	0,1	99,9
Accidente de tránsito	30	0,0	99,9	8	0,2	99,6	38	0,1	99,9
Enfermedad profesional	15	0,0	100,0	2	0,0	99,7	17	0,0	99,9
Accidente de trabajo	10	0,0	100,0	2	0,0	99,7	12	0,0	100,0
Sospecha de maltrato físico	8	0,0	100,0	6	0,1	99,9	14	0,0	100,0
Evento catastrófico	3	0,0	100,0	1	0,0	99,9	4	0,0	100,0
Sospecha de maltrato emocional	3	0,0	100,0	5	0,1	100,0	8	0,0	100,0
Sospecha de violencia sexual	2	0,0	100,0	1	0,0	100,0	3	0,0	100,0
Otra	13.780	20,1	86,4	527	11,2	97,3	14.307	19,5	87,1
<b>Total</b>	<b>68.738</b>	<b>100,0</b>	<b>100,0</b>	<b>4.694</b>	<b>100,0</b>	<b>100,0</b>	<b>73.432</b>	<b>100,0</b>	<b>100,0</b>

Fuente: Rips reportados por los prestadores a la Secretaría Distrital de Salud y validados por el grupo de información. Dirección de Planeación y Sistemas. Cobertura total: 83%.

Tabla 12  
Causas externas más frecuentes en urgencias. Total Bogotá, 2004

Causa externa	Red adscrita			Red no adscrita			Total		
	Urgencias			Urgencias			Urgencias		
	Frecuencia	Porcentaje por frecuencia	Porcentaje acumulado	Frecuencia	Porcentaje por frecuencia	Porcentaje acumulado	Frecuencia	Porcentaje por frecuencia	Porcentaje acumulado
Enfermedad general	163.846	74,1	74,1	1.666	96,4	96,4	165.512	74,3	74,3
Lesión auto infligida	12.364	5,6	94,6	0	0,0	96,4	12.364	5,6	94,6
Sospecha de abuso sexual	7.279	3,3	97,9	1	0,1	96,4	7.280	3,3	97,8
Otro tipo de accidente	3.287	1,5	99,3	39	2,3	98,7	3.326	1,5	99,3
Lesión por agresión	927	0,4	99,8	11	0,6	99,3	938	0,4	99,8
Accidente rábico	266	0,1	99,9	1	0,1	99,4	267	0,1	99,9
Sospecha de violencia sexual	52	0,0	99,9	2	0,1	99,5	54	0,0	99,9
Accidente ofídico	49	0,0	99,9	0	0,0	99,5	49	0,0	99,9
Sospecha de maltrato emocional	43	0,0	99,9	3	0,2	99,7	46	0,0	99,9
Sospecha de maltrato físico	35	0,0	100,0	2	0,1	99,8	37	0,0	100,0
Accidente de tránsito	31	0,0	100,0	3	0,2	99,9	34	0,0	100,0
Enfermedad profesional	23	0,0	100,0	0	0,0	99,9	23	0,0	100,0
Evento catastrófico	22	0,0	100,0	0	0,0	99,9	22	0,0	100,0
Accidente de trabajo	15	0,0	100,0	1	0,1	100,0	16	0,0	100,0
Otra	32.763	14,8	89,0	0	0,0	96,4	32.763	14,7	89,0
<b>Total</b>	<b>221.002</b>	<b>100,0</b>		<b>1.729</b>	<b>100,0</b>		<b>222.731</b>	<b>100,0</b>	

Fuente: Rips reportados por los prestadores la Secretaría Distrital de Salud y validados por el grupo de información. Dirección de Planeación y Sistemas. Cobertura total: 83%.

Tabla 13  
Diagnósticos más frecuentes en consulta. Total Bogotá, 2004

Diagnósticos más frecuentes en consulta	Red adscrita		
	Frecuencia	Porcentaje por frecuencia	Porcentaje acumulado
Examen médico general	59.443	11,6	11,6
Otros síntomas y signos generales especificados	25.062	4,9	16,5
Caries de la dentina	21.113	4,1	20,6
Caries dental, no especificada	17.014	3,3	23,9
Hipertensión esencial (primaria)	15.432	3,0	26,9
Rinofaringitis aguda (resfriado común)	13.227	2,6	29,5
Otros dolores abdominales y los no especificados	11.788	2,3	31,8
Examen odontológico	9.415	1,8	33,7
Parasitosis intestinal, sin otra especificación	8.444	1,6	35,3
Infección de vías urinarias, sitio no especificado	7.209	1,4	36,7
Vaginitis aguda	6.390	1,2	38,0
Lumbago no especificado	5.566	1,1	39,0
Otras consultas especificadas	4.478	0,9	39,9
Diarrea y gastroenteritis de presunto origen infeccioso	4.038	0,8	40,7
Otros controles generales de salud de rutina de otras subpoblaciones definidas	3.927	0,8	41,5
Control de salud de rutina del niño	3.852	0,8	42,2
Cefalea	3.472	0,7	42,9
Supervisión de embarazo normal no especificado	3.440	0,7	43,6
Enfermedad pulmonar obstructiva crónica, no especificada	3.217	0,6	44,2
Gastritis, no especificada	3.112	0,6	44,8
Bronquiolitis aguda, no especificada	2.815	0,5	45,4
Rinitis alérgica, no especificada	2.798	0,5	45,9
Obesidad, no especificada	2.735	0,5	46,4
Supervisión de embarazo de alto riesgo, sin otra especificación	2.579	0,5	46,9
Consulta para atención y supervisión de la salud de otros niños o lactantes sanos	2.564	0,5	47,4
Dermatitis atópica, no especificada	2.473	0,5	47,9
Bronquitis aguda, no especificada	2.439	0,5	48,4
Amenorrea, sin otra especificación	2.402	0,5	48,9
Dermatitis, no especificada	2.343	0,5	49,3
Dolor abdominal localizado en parte superior	2.341	0,5	49,8
Observación por sospecha de enfermedad o afección no especificada	2.245	0,4	50,2
Otras deformidades congénitas de la cadera	2.238	0,4	50,7
Bronconeumonía, no especificada	2.099	0,4	51,1
Raíz dental retenida	2.041	0,4	51,5
Supervisión de primer embarazo normal	2.015	0,4	51,9
Migraña, no especificada	2.013	0,4	52,2

Continúa

Continuación Tabla 13. Diagnósticos más frecuentes en consulta. Total Bogotá, 2004

Diagnósticos más frecuentes en consulta	Red adscrita		
	Frecuencia	Porcentaje por frecuencia	Porcentaje acumulado
Dolor en articulación	1.979	0,4	52,6
Faringitis aguda, no especificada	1.975	0,4	53,0
Supervisión de otros embarazos normales	1.960	0,4	53,4
Otras gastritis agudas	1.783	0,3	53,7
Amigdalitis aguda, no especificada	1.701	0,3	54,1
Infección aguda no especificada de las vías respiratorias inferiores	1.576	0,3	54,4
Escabiosis	1.548	0,3	54,7
Otros recién nacidos pretérmino	1.544	0,3	55,0
Consulta, no especificada	1.538	0,3	55,3
Venas varicosas de los miembros inferiores sin úlcera ni inflamación	1.531	0,3	55,6
Gingivitis crónica	1.520	0,3	55,9
Dispepsia	1.504	0,3	56,2
Hipoglicemia, no especificada	1.498	0,3	56,5
Embarazo confirmado	1.477	0,3	56,8
Dolor pélvico y perineal	1.463	0,3	57,1
Infección aguda de las vías respiratorias superiores, no especificada	1.448	0,3	57,3
Otros síntomas y signos especificados que involucran los sistemas circulatorio y respiratorio	1.447	0,3	57,6
Asma, no especificada	1.432	0,3	57,9
Cefalea debida a tensión	1.353	0,3	58,2
Desnutrición proteicoalórica leve	1.338	0,3	58,4
Epilepsia, tipo no especificado	1.292	0,3	58,7
Hiperplasia de la próstata	1.270	0,2	58,9
Asma predominantemente alérgica	1.268	0,2	59,2
Pterigión	1.215	0,2	59,4
Hiperlipidemia mixta	1.204	0,2	59,6
Hernia inguinal unilateral o no especificada, sin obstrucción ni gangrena	1.198	0,2	59,9
Consejo y asesoramiento general sobre la anticoncepción	1.174	0,2	60,1
Pulpitis	1.127	0,2	60,3
Hemorragia vaginal y uterina anormal, no especificada	1.093	0,2	60,5
Trastorno de la refracción, no especificado	1.081	0,2	60,7
Dermatitis alérgica de contacto, de causa no especificada	1.077	0,2	61,0
Constipación	1.075	0,2	61,2
Desnutrición proteicoalórica, no especificada	1.074	0,2	61,4
Artrosis, no especificada	1.066	0,2	61,6

Continúa

Continuación Tabla 13. Diagnósticos más frecuentes en consulta. Total Bogotá, 2004

Diagnósticos más frecuentes en consulta	Red adscrita		
	Frecuencia	Porcentaje por frecuencia	Porcentaje acumulado
Estado de embarazo, incidental	1.029	0,2	61,8
Hipercolesterolemia pura	1.024	0,2	62,0
Otitis media, no especificada	1.020	0,2	62,2
Trastorno no especificado del sistema genitourinario consecutivo a procedimientos	1.015	0,2	62,4
Síndrome del colon irritable sin diarrea	1.003	0,2	62,6
Amebiasis, no especificada	1.002	0,2	62,8
Otras caries dentales	998	0,2	63,0
Hipotiroidismo, no especificado	971	0,2	63,2
Mareo y desvanecimiento	956	0,2	63,3
Insuficiencia cardíaca congestiva	953	0,2	63,5
Deformidad congénita de la cadera, no especificada	948	0,2	63,7
Fiebre, no especificada	938	0,2	63,9
Prepucio redundante, fimosis y parafimosis	919	0,2	64,1
Influenza con otras manifestaciones respiratorias, virus no identificado	913	0,2	64,2
Hiperlipidemia no especificada	900	0,2	64,4
Caries limitada al esmalte	897	0,2	64,6
Neumonía bacteriana, no especificada	855	0,2	64,8
Miopía	845	0,2	64,9
Dolor precordial	842	0,2	65,1
Sinusitis aguda, no especificada	836	0,2	65,3
Amenaza de aborto	834	0,2	65,4
Diabetes mellitus no insulino dependiente sin mención de complicación	831	0,2	65,6
Gastritis crónica, no especificada	821	0,2	65,7
Diabetes mellitus, no especificada sin mención de complicación	819	0,2	65,9
Gingivitis aguda	807	0,2	66,1
Enfermedad del reflujo gastroesofágico sin esofagitis	783	0,2	66,2
Anemia de tipo no especificado	742	0,1	66,4
Leiomioma del útero, sin otra especificación	735	0,1	66,5
Examen del estado de desarrollo del adolescente	704	0,1	66,6
Estados menopáusicos y climáticos femeninos	700	0,1	66,8
Otras atenciones médicas especificadas	698	0,1	66,9
Micosis superficial, sin otra especificación	685	0,1	67,1
Otras infecciones agudas de sitios múltiples de las vías respiratorias superiores	680	0,1	67,2
Faringitis estreptocócica	670	0,1	67,3
Soplo cardíaco, no especificado	664	0,1	67,4
Mialgia	664	0,1	67,6

Continúa

Continuación Tabla 13. Diagnósticos más frecuentes en consulta. Total Bogotá, 2004

Diagnósticos más frecuentes en consulta	Red adscrita		
	Frecuencia	Porcentaje por frecuencia	Porcentaje acumulado
Artritis, no especificada	662	0,1	67,7
Persona que teme estar enferma, a quien no se hace diagnóstico	661	0,1	67,8
Amenorrea secundaria	661	0,1	68,0
Conjuntivitis aguda, no especificada	659	0,1	68,1
Persona en contacto con los servicios de salud en otras circunstancias especificadas	657	0,1	68,2
Disminución de la agudeza visual, sin especificación	652	0,1	68,3
Bronquitis crónica no especificada	642	0,1	68,5
Luxación congénita de la cadera, no especificada	639	0,1	68,6
Infección viral, no especificada	636	0,1	68,7
Neumonía, no especificada	627	0,1	68,8
Artritis reumatoide, no especificada	624	0,1	69,0
Esquizofrenia paranoide	619	0,1	69,1
Enfermedad inflamatoria del cuello uterino	618	0,1	69,2
Rinitis crónica	616	0,1	69,3
Otras complicaciones especificadas de la atención médica y quirúrgica, no clasificadas en otra parte	610	0,1	69,4
Traumatismo, no especificado	596	0,1	69,6
Anemia por deficiencia de hierro sin otra especificación	591	0,1	69,7
Neuralgia y neuritis, no especificadas	585	0,1	69,8
Hernia umbilical sin obstrucción ni gangrena	584	0,1	69,9
Pie plano [pes planus] (adquirido)	573	0,1	70,0

Fuente: Rips reportados por los prestadores a la Secretaría Distrital de Salud y validados por el grupo de información. Dirección de Planeación y Sistemas.

Cobertura total: 83%.

Tabla 14  
Diagnósticos más frecuentes en urgencias. Total Bogotá, 2004

Diagnósticos más frecuentes en urgencias	Red adscrita		
	Frecuencia	Porcentaje por frecuencia	Porcentaje acumulado
Examen médico general	10.780	6,6	6,6
Otros dolores abdominales y los no especificados	9.322	5,7	12,2
Otros síntomas y signos generales especificados	7.921	4,8	17,1
Diarrea y gastroenteritis de presunto origen infeccioso	6.292	3,8	20,9
Rinofaringitis aguda (resfriado común)	5.055	3,1	23,9
Infección de vías urinarias, sitio no especificado	3.838	2,3	26,3
Bronquiolitis aguda, no especificada	3.279	2,0	28,3
Fiebre, no especificada	3.019	1,8	30,1
Otros controles generales de salud de rutina de otras subpoblaciones definidas	2.951	1,8	31,9
Dolor abdominal localizado en parte superior	2.749	1,7	33,6
Bronconeumonía, no especificada	2.623	1,6	35,2
Amenaza de aborto	2.495	1,5	36,7
Pulпитis	2.365	1,4	38,1
Infección aguda no especificada de las vías respiratorias inferiores	2.282	1,4	39,5
Amigdalitis aguda, no especificada	2.105	1,3	40,8
Supervisión de embarazo normal no especificado	1.955	1,2	42,0
Infección aguda de las vías respiratorias superiores, no especificada	1.771	1,1	43,1
Faringitis aguda, no especificada	1.732	1,1	44,1
Náusea y vómito	1.282	0,8	44,9
Supervisión de primer embarazo normal	1.208	0,7	45,6
Embarazo confirmado	1.202	0,7	46,4
Traumatismo, no especificado	1.103	0,7	47,0
Hipertensión esencial (primaria)	994	0,6	47,6
Enfermedad pulmonar obstructiva crónica, no especificada	976	0,6	48,2
Caries de la dentina	901	0,5	48,8
Lumbago no especificado	897	0,5	49,3
Asma, no especificada	821	0,5	49,8
Cefalea	817	0,5	50,3
Supervisión de otros embarazos normales	804	0,5	50,8
Examen odontológico	803	0,5	51,3
Otras infecciones agudas de sitios múltiples de las vías respiratorias superiores	780	0,5	51,8
Estado de embarazo, incidental	711	0,4	52,2
Otros síntomas y signos especificados que involucran los sistemas circulatorio y respiratorio	709	0,4	52,6
Bronquitis aguda, no especificada	703	0,4	53,1
Otitis media, no especificada	699	0,4	53,5

Continúa

Continuación Tabla 14. Diagnósticos más frecuentes en urgencias. Total Bogotá, 2004

Diagnósticos más frecuentes en urgencias	Red adscrita		
	Frecuencia	Porcentaje por frecuencia	Porcentaje acumulado
Parto único espontáneo, presentación cefálica de vértice	698	0,4	53,9
Otras gastritis agudas	697	0,4	54,3
Atención y examen inmediatamente después del parto	697	0,4	54,8
Observación por sospecha de enfermedad o afección no especificada	693	0,4	55,2
Otras consultas especificadas	689	0,4	55,6
Gastritis, no especificada	673	0,4	56,0
Neumonía, no especificada	625	0,4	56,4
Traumatismo de la cabeza, no especificado	613	0,4	56,8
Herida del cuero cabelludo	602	0,4	57,1
Parto prematuro	601	0,4	57,5
Infección viral, no especificada	579	0,4	57,9
Otras atenciones médicas especificadas	569	0,3	58,2
Dolor precordial	557	0,3	58,5
Celulitis de sitio no especificado	551	0,3	58,9
Herida de otras partes de la cabeza	538	0,3	59,2
Caries dental, no especificada	525	0,3	59,5
Neumonía bacteriana, no especificada	518	0,3	59,8
Herida de la cabeza, parte no especificada	513	0,3	60,2
Hemorragia vaginal y uterina anormal, no especificada	509	0,3	60,5
Consulta, no especificada	508	0,3	60,8
Persona en contacto con los servicios de salud en otras circunstancias especificadas	499	0,3	61,1
Falso trabajo de parto sin otra especificación	488	0,3	61,4
Infección intestinal bacteriana, no especificada	458	0,3	61,6
Parto único espontáneo, sin otra especificación	456	0,3	61,9
Otra atención especificada para la procreación	455	0,3	62,2
Otros trastornos especificados de la vejiga	449	0,3	62,5
Enfermedad pulmonar obstructiva crónica con infección aguda de las vías respiratorias inferiores	446	0,3	62,7
Diarrea funcional	426	0,3	63,0
Insuficiencia cardíaca congestiva	423	0,3	63,3
Dolor localizado en otras partes inferiores del abdomen	420	0,3	63,5
Otra otitis media aguda, no supurativa	415	0,3	63,8
Herida de la pared anterior del tórax	413	0,3	64,0
Herida de dedo(s) de la mano, sin daño de la(s) uña(s)	412	0,3	64,3
Varicela sin complicaciones	407	0,2	64,5
Supervisión de embarazo de alto riesgo, sin otra especificación	402	0,2	64,8
Traumatismo intracraneal, no especificado	399	0,2	65,0
Hipertensión gestacional (inducida por el embarazo) sin proteinuria significativa	399	0,2	65,3

Continúa



Continuación Tabla 14. Diagnósticos más frecuentes en urgencias. Total Bogotá, 2004

Diagnósticos más frecuentes en urgencias	Red adscrita		
	Frecuencia	Porcentaje por frecuencia	Porcentaje acumulado
Vaginitis aguda	394	0,2	65,5
Estado asmático	392	0,2	65,7
Fiebre persistente	388	0,2	66,0
Influenza con otras manifestaciones respiratorias, virus no identificado	388	0,2	66,2
Dolor pélvico y perineal	384	0,2	66,4
Disentería amebiana aguda	384	0,2	66,7
Periodontitis apical aguda originada en la pulpa	379	0,2	66,9
Bronquiolitis aguda debida a virus sincitial respiratorio	374	0,2	67,1
Ruptura prematura de las membranas, sin otra especificación	366	0,2	67,4
Celulitis de otras partes de los miembros	361	0,2	67,6
Urticaria, no especificada	360	0,2	67,8
Necrosis de la pulpa	355	0,2	68,0
Otitis media no supurativa, sin otra especificación	354	0,2	68,2
Otitis media supurativa aguda	351	0,2	68,4
Sinusitis aguda, no especificada	338	0,2	68,6
Amigdalitis estreptocócica	335	0,2	68,8
Laringitis obstructiva, aguda [crup]	330	0,2	69,0
Herida de la muñeca y de la mano, parte no especificada	329	0,2	69,2
Fiebre recurrente, no especificada	329	0,2	69,4
Conjuntivitis aguda, no especificada	329	0,2	69,6
Infección no especificada de las vías urinarias en el embarazo	328	0,2	69,8
Ictericia neonatal, no especificada	328	0,2	70,0

*Fuente:* Rips reportados por los prestadores a la Secretaría Distrital de Salud y validados por el grupo de información. Dirección de Planeación y Sistemas.

Cobertura total: 83%.

Tabla 15  
Diagnósticos más frecuentes en hospitalización. Total Bogotá 2004

Diagnósticos más frecuentes por hospitalización	Red adscrita		
	Frecuencia	Porcentaje por frecuencia	Porcentaje acumulado
Otros síntomas y signos generales especificados	3.708	5,4	5,4
Sin diagnóstico	3.380	4,9	10,3
Parto único espontáneo, presentación cefálica de vértice	2.784	4,1	14,4
Bronconeumonía, no especificada	2.712	3,9	18,3
Parto único espontáneo, sin otra especificación	2.699	3,9	22,2
Bronquiolitis aguda, no especificada	2.360	3,4	25,7
Diarrea y gastroenteritis de presunto origen infeccioso	1.635	2,4	28,1
Otros dolores abdominales y los no especificados	1.378	2,0	30,1
Infección de vías urinarias, sitio no especificado	1.344	2,0	32,0
Examen médico general	1.294	1,9	33,9
Neumonía, no especificada	885	1,3	35,2
Aborto espontáneo: incompleto, sin complicación	843	1,2	36,4
Amenaza de aborto	809	1,2	37,6
Parto por cesárea de emergencia	665	1,0	38,5
Neumonía bacteriana, no especificada	632	0,9	39,5
Supervisión de embarazo normal no especificado	616	0,9	40,4
Hipertensión gestacional (inducida por el embarazo) sin proteinuria significativa	600	0,9	41,2
Apendicitis aguda, no especificada	575	0,8	42,1
Dolor abdominal localizado en parte superior	528	0,8	42,8
Enfermedad pulmonar obstructiva crónica, no especificada	495	0,7	43,6
Otros controles generales de salud de rutina de otras subpoblaciones definidas	477	0,7	44,3
Ictericia neonatal, no especificada	447	0,7	44,9
Seguimiento posarto, de rutina	438	0,6	45,5
Otros recién nacidos pretérmino	434	0,6	46,2
Parto prematuro	434	0,6	46,8
Parto por cesárea, sin otra especificación	432	0,6	47,4
Insuficiencia cardiaca congestiva	429	0,6	48,1
Fiebre, no especificada	421	0,6	48,7
Supervisión de otros embarazos normales	409	0,6	49,3
Supervisión de primer embarazo normal	407	0,6	49,9
Hipertensión esencial (primaria)	401	0,6	50,4
Atención materna por cicatriz uterina debida a cirugía previa	384	0,6	51,0
Parto por cesárea electiva	365	0,5	51,5
Cálculo de la vesícula biliar con colecistitis aguda	360	0,5	52,1
Asma, no especificada	359	0,5	52,6
Aborto no especificado: incompleto, sin complicación	344	0,5	53,1

Continúa

Continuación Tabla 15. Diagnósticos más frecuentes en hospitalización. Total Bogotá 2004

Diagnósticos más frecuentes por hospitalización	Red adscrita		
	Frecuencia	Porcentaje por frecuencia	Porcentaje acumulado
Supervisión de embarazo de alto riesgo, sin otra especificación	329	0,5	53,6
Infección aguda de las vías respiratorias superiores, no especificada	324	0,5	54,0
Falso trabajo de parto antes de las 37 semanas completas de gestación	323	0,5	54,5
Ruptura prematura de las membranas, sin otra especificación	308	0,4	54,9
Celulitis de sitio no especificado	273	0,4	55,3
Traumatismo intracraneal, no especificado	270	0,4	55,7
Rinofaringitis aguda (resfriado común)	269	0,4	56,1
Enfermedad pulmonar obstructiva crónica con exacerbación aguda, no especificada	260	0,4	56,5
Náusea y vómito	252	0,4	56,9
Epilepsia, tipo no especificado	225	0,3	57,2
Trabajo de parto prolongado, no especificado	223	0,3	57,5
Síndrome de dificultad respiratoria del recién nacido	215	0,3	57,8
Herida de la pared anterior del tórax	215	0,3	58,1
Traumatismo de la cabeza, no especificado	214	0,3	58,5
Celulitis de otras partes de los miembros	208	0,3	58,8
Aborto retenido	206	0,3	59,1
Embarazo prolongado	201	0,3	59,4
Aborto espontáneo: incompleto, complicado con infección genital y pélvica	198	0,3	59,6
Trabajo de parto precipitado	192	0,3	59,9
Convulsiones febriles	190	0,3	60,2
Infección aguda no especificada de las vías respiratorias inferiores	190	0,3	60,5
Apendicitis, no especificada	189	0,3	60,7
Falso trabajo de parto sin otra especificación	188	0,3	61,0
Taquipnea transitoria del recién nacido	186	0,3	61,3
Hemorragia gastrointestinal, no especificada	183	0,3	61,6
Embarazo ectópico, no especificado	174	0,3	61,8
Hemorragia vaginal y uterina anormal, no especificada	171	0,2	62,1
Esquizofrenia paranoide	170	0,2	62,3
Sepsis bacteriana del recién nacido, no especificada	170	0,2	62,6
Atención y examen inmediatamente después del parto	170	0,2	62,8
Atención por procedimiento de rehabilitación, no especificada	161	0,2	63,0
Preeclampsia, no especificada	160	0,2	63,3
Bronquitis aguda, no especificada	157	0,2	63,5
Estado de embarazo, incidental	157	0,2	63,7
Infección no especificada de las vías urinarias en el embarazo	155	0,2	64,0

Continúa

Continuación Tabla 15. Diagnósticos más frecuentes en hospitalización. Total Bogotá 2004.

Diagnósticos más frecuentes por hospitalización	Red adscrita		
	Frecuencia	Porcentaje por frecuencia	Porcentaje acumulado
Diarrea funcional	152	0,2	64,2
Celulitis de la cara	152	0,2	64,4
Parto vaginal posterior a una cesárea previa	145	0,2	64,6
Enfermedad cerebrovascular, no especificada	145	0,2	64,8
Ruptura prematura de las membranas, e inicio del trabajo de parto dentro de las 24 horas	145	0,2	65,0
Laringotraqueítis aguda	144	0,2	65,2
Leiomioma del útero, sin otra especificación	144	0,2	65,4
Traumatismo, no especificado	143	0,2	65,7
Neumonía viral, no especificada	140	0,2	65,9
Trastorno afectivo bipolar, episodio maniaco presente con síntomas psicóticos	139	0,2	66,1
Otra atención especificada para la procreación	134	0,2	66,3
Otros exámenes generales	132	0,2	66,4
Otras convulsiones y las no especificadas	131	0,2	66,6
Dolor precordial	130	0,2	66,8
Supervisión de primigesta muy joven	127	0,2	67,0
Parto único asistido, sin otra especificación	126	0,2	67,2
Enfermedad pulmonar obstructiva crónica con infección aguda de las vías respiratorias inferiores	124	0,2	67,4
Heridas del tórax, parte no especificada	118	0,2	67,5
Herida de la pared posterior del tórax	118	0,2	67,7
Estado asmático	118	0,2	67,9
Preeclampsia moderada	113	0,2	68,1
Enfermedad inflamatoria pélvica femenina, no especificada	113	0,2	68,2
Cálculo de la vesícula biliar sin colecistitis	113	0,2	68,4
Incompatibilidad abo del feto y del recién nacido	112	0,2	68,5
Celulitis de los dedos de la mano y del pie	111	0,2	68,7
Asfixia del nacimiento, leve y moderada	108	0,2	68,9
Diabetes mellitus, no especificada sin mención de complicación	106	0,2	69,0
Infarto agudo del miocardio, sin otra especificación	106	0,2	69,2
Herida de la pared abdominal	104	0,2	69,3
Consulta, no especificada	104	0,2	69,5
Bronquiolitis aguda debida a virus sincitial respiratorio	101	0,1	69,6
Celulitis de otros sitios	99	0,1	69,8
Enfermedades de la tráquea y de los bronquios, no clasificadas en otra parte	99	0,1	69,9
Apendicitis aguda con peritonitis generalizada	98	0,1	70,1

Fuente: Rips reportados por los prestadores a la Secretaría Distrital de Salud y validados por el grupo de información. Dirección de Planeación y Sistemas.

Cobertura total: 83%.

**DEMANDA ATENDIDA TOTAL BOGOTÁ,**

**2005**

---



Tabla 1  
Demanda general atendida en la población vinculada. Total Bogotá, 2005

Tipo de atención	Red adscrita			Red no adscrita			Total		
	Número de atenciones	Número de individuos	%	Número de atenciones	Número de individuos	%	Número de atenciones	Número de individuos	%
Consultas	1'519.698	489.987	3,10	62.876	2.380	26,42	1'582.574	492.367	3,21
Hospitalizaciones	91.690	75.332	1,22	10.815	4.027	2,69	102.505	79.359	1,29
Procedimientos	3'477.305	432.710	8,04	275.807	5.314	51,90	3'753.112	438.024	8,57
Urgencias	359.466	189.097	1,90	4.618	1.811	2,55	364.084	190.908	1,91
Total	5'448.159			354.116			5'802.275		

Fuente: Rips reportados por los prestadores a la Secretaría Distrital de Salud y validados por el grupo de información. Dirección de Planeación y Sistemas.  
Cobertura total: 100%.

Individuos únicos atendidos 612.876

Tabla 2  
Demanda atendida población vinculada, por grupos de edad. Total Bogotá, 2005

Grupo de edad	Tipo de atención	Red adscrita			Red no adscrita			Total		
		Número de atenciones	Número de individuos	Concentración	Número de atenciones	Número de individuos	Concentración	Número de atenciones	Número de individuos	Concentración
Menor de 1 año	Consultas	127.456	42.720	2,98	4.212	626	6,73	131.668	43.346	3,04
	Hospitalizaciones	11.858	10.095	1,17	2.008	1.317	1,52	13.866	11.412	1,22
	Procedimientos	272.853	39.166	6,97	50.288	1.649	30,50	323.141	40.815	7,92
	Urgencias	47.029	23.748	1,98	920	527	1,75	47.949	24.275	1,98
	Total	459.196			57.428			516.624		
De 1 a 5 años	Consultas	190.104	78.533	2,42	3.648	538	6,78	193.752	79.071	2,45
	Hospitalizaciones	13.043	11.398	1,14	908	619	1,47	13.951	12.017	1,16
	Procedimientos	299.484	65.102	4,60	30.759	1.247	24,67	330.243	66.349	4,98
	Urgencias	61.495	33.178	1,85	753	425	1,77	62.248	33.603	1,85
	Total	564.126			36.068			600.194		
De 6 a 9 años	Consultas	92.542	44.286	2,09	1.220	224	5,45	93.762	44.510	2,11
	Hospitalizaciones	2.843	2.597	1,09	238	163	1,46	3.081	2.760	1,12
	Procedimientos	157.884	35.655	4,43	7.316	535	13,67	165.200	36.190	4,56
	Urgencias	16.570	10.971	1,51	198	114	1,74	16.768	11.085	1,51
	Total	269.839			8.972			278.811		
De 10 a 14 años	Consultas	98.869	46.849	2,11	1.258	243	5,18	100.127	47.092	2,13
	Hospitalizaciones	2.890	2.599	1,11	312	177	1,76	3.202	2.776	1,15
	Procedimientos	194.085	37.534	5,17	9.013	505	17,85	203.098	38.039	5,34
	Urgencias	14.903	9.963	1,50	168	104	1,62	15.071	10.067	1,50
	Total	310.747			10.751			321.498		
De 15 a 18 años	Consultas	110.428	42.397	2,60	765	111	6,89	111.193	42.508	2,62
	Hospitalizaciones	6.998	6.116	1,14	496	261	1,90	7.494	6.377	1,18
	Procedimientos	264.705	36.829	7,19	8.262	274	30,15	272.967	37.103	7,36
	Urgencias	24.831	13.778	1,80	210	68	3,09	25.041	13.846	1,81
	Total	406.962			9.733			416.695		

Continúa



Continuación Tabla 2. Demanda atendida población vinculada, por grupos de edad. Total Bogotá, 2005

Grupo de edad	Tipo de atención	Red adscrita			Red no adscrita			Total		
		Número de atenciones	Número de individuos	Concentración	Número de atenciones	Número de individuos	Concentración	Número de atenciones	Número de individuos	Concentración
De 19 a 26 años	Consultas	291.495	77.011	3,79	8.750	95	92,11	300.245	77.106	3,89
	Hospitalizaciones	22.101	18.117	1,22	1.897	607	3,13	23.998	18.724	1,28
	Procedimientos	760.011	73.411	10,35	31.192	220	141,78	791.203	73.631	10,75
	Urgencias	78.280	36.789	2,13	654	148	4,42	78.934	36.937	2,14
	Total	1.151.887			42.493			1.194.380		
De 27 a 44 años	Consultas	311.229	88.463	3,52	26.903	221	121,73	338.132	88.684	3,81
	Hospitalizaciones	17.588	14.233	1,24	2.793	522	5,35	20.381	14.755	1,38
	Procedimientos	749.736	82.809	9,05	71.306	366	194,83	821.042	83.175	9,87
	Urgencias	69.906	36.493	1,92	764	183	4,17	70.670	36.676	1,93
	Total	1.148.459			101.766			1.250.225		
De 45 a 59 años	Consultas	151.948	40.841	3,72	11.451	163	70,25	163.399	41.004	3,98
	Hospitalizaciones	6.250	4.533	1,38	1.086	184	5,90	7.336	4.717	1,56
	Procedimientos	371.069	36.106	10,28	36.964	276	133,93	408.033	36.382	11,22
	Urgencias	24.427	13.556	1,80	520	128	4,06	24.947	13.684	1,82
	Total	553.694			50.021			603.715		
Más de 60 años	Consultas	145.627	28.887	5,04	4.669	159	29,36	150.296	29.046	5,17
	Hospitalizaciones	8.119	5.644	1,44	1.077	177	6,08	9.196	5.821	1,58
	Procedimientos	407.478	26.098	15,61	30.707	242	126,89	438.185	26.340	16,64
	Urgencias	22.025	10.621	2,07	431	114	3,78	22.456	10.735	2,09
	Total	583.249			36.884			620.133		
Total	Consultas	1.519.698	489.987	3,10	62.876	2.380	26,42	1.582.574	492.367	3,21
	Hospitalizaciones	91.690	75.332	1,22	10.815	4.027	2,69	102.505	79.359	1,29
	Procedimientos	3.477.305	432.710	8,04	275.807	5.314	51,90	3.753.112	438.024	8,57
	Urgencias	359.466	189.097	1,90	4.618	1.811	2,55	364.084	190.908	1,91
	<b>Total</b>	<b>5'448.159</b>			<b>354.116</b>			<b>5'802.275</b>		

Fuente: Rips reportados por los prestadores a la Secretaría Distrital de Salud y validados por el grupo de información. Dirección de Planeación y Sistemas.

Cobertura total: 100%.

**Tabla 3**  
Atención resolutoria y de promoción y prevención. Total Bogotá, 2005

Tipo de atención	Tipo de finalidad	Red adscrita			Red no adscrita			Total		
		Número de atenciones	Número de individuos	Concentración	Número de atenciones	Número de individuos	Concentración	Número de atenciones	Número de individuos	Concentración
Consultas	Resolutivo	1'043.269	432.448	2,41	54.383	3.507	15,51	1'097.652	435.955	2,52
	P y P	476.429	230.031	2,07	8.493	701	12,12	484.922	230.732	2,10
	Total	1'519.698			62.876			1'582.574		
Hospitalizaciones	Hospitalizaciones	91.690	75.332	1,22	10.815	4.914	2,20	102.505	80.246	1,28
	Total	91.690			10.815			102.505		
Procedimientos	Resolutivo	2'424.030	347.652	6,97	275.658	9.557	28,84	2'699.688	357.209	7,56
	P y P	1'048.368	223.565	4,69	148	67	2,21	1'048.516	223.632	4,69
	Detección enfermedad profesional	4.907	4.071	1,21	1	1	1,00	4.908	4.072	1,21
	Total	3'477.305			275.807			3'753.112		
Urgencias	Consultas	260.767	180.565	1,44	4.044	2.716	1,49	264.811	183.281	1,44
	Observación	98.699	74.143	1,33	574	422	1,36	99.273	74.565	1,33
	Total	359.466			4.618			364.084		
<b>Total</b>		<b>5'448.159</b>			<b>354.116</b>			<b>5'802.275</b>		

Fuente: Rips reportados por los prestadores a la Secretaría Distrital de Salud y validados por el grupo de información. Dirección de Planeación y Sistemas. Cobertura total: 100%.

Tabla 4  
Atención resolutive: consultas según tipo de atención. Total Bogotá, 2005

Tipo de atención	Red adscrita			Red no adscrita			Total		
	Número de atenciones	Número de individuos	Concentración	Número de atenciones	Número de individuos	Concentración	Número de atenciones	Número de individuos	Concentración
Consulta de medicina general	458.297	271.755	1,69	345	94	3,67	458.642	271.849	1,69
Consulta de medicina especializada	319.056	146.699	2,17	13.384	3.135	4,27	332.440	149.834	2,22
Consulta de odontología general	95.099	89.317	1,06	9	8	1,13	95.108	89.325	1,06
Consulta de odontología especializada	4.405	3.916	1,12	67	61	1,10	4.472	3.977	1,12
Consultas de nutrición, psicología, optometría, trabajo social, foniatría y fonoaudiología, fisioterapia, terapias	69.874	44.467	1,57	9.318	927	10,05	79.192	45.394	1,74
Mal codificadas	96.538	48.562	1,99	31.260	837	37,35	127.798	49.399	2,59
<b>Total</b>	<b>1'043.269</b>			<b>54.383</b>			<b>1'097.652</b>		

Fuente: Rips reportados por los Prestadores la Secretaría Distrital de Salud y validados por el Grupo de Información. Dirección de Planeación y Sistemas.  
Cobertura total: 100%.

**Tabla 5**  
**Atención resolutiva: procedimientos según tipo. Total Bogotá, 2005**

Tipo de procedimiento	Procedimiento	Red adscrita			Red no adscrita			Total		
		Número de atenciones	Número de individuos	Concentración	Número de atenciones	Número de individuos	Concentración	Número de atenciones	Número de individuos	Concentración
Diagnósticos invasivos quirúrgicos	Procedimientos e intervenciones quirúrgicas	7.863	6.824	1,15	937	707	1,33	8.800	7.531	1,17
	Total	7.863			937			8.800		
Diagnósticos no invasivos	Laboratorio clínico	1'295.982	192.189	6,74	98.027	5.795	16,92	1.394.009	197.984	7,04
	Radiología general	123.619	67.797	1,82	7.569	2.796	2,71	131.188	70.593	1,86
	Radiología especial e intervencionista	169	139	1,22	34	28	1,21	203	167	1,22
	Radiología computarizada TAC	6.646	5.210	1,28	1.230	739	1,66	7.876	5.949	1,32
	Radiología con otras técnicas no radiológicas	52.464	36.169	1,45	4.823	2.500	1,93	57.287	38.669	1,48
	Estudios vasculares no invasivo	1.422	1.163	1,22	115	90	1,28	1.537	1.253	1,23
	Resonancia nuclear magnética	121	115	1,05	1.884	1.721	1,09	2.005	1.836	1,09
	Otras técnicas de diagnóstico por imagen	0	0	0,00	3	3	1,00	3	3	1,00
	Mediciones anatómicas, fisiológicas y exámenes manuales	76.860	44.896	1,71	19.065	3.273	5,82	95.925	48.169	1,99
	Pruebas funcionales	276	268	1,03	21	20	1,05	297	288	1,03
Medicina nuclear	315	279	1,13	1.278	1.086	1,18	1.593	1.365	1,17	
Sistema visual y auditivo	5.549	4.837	1,15	80	69	1,16	5.629	4.906	1,15	
Total	1'563.423			134.129			1'697.552			

Continúa

Continuación Tabla 5. Atención resolutiva: procedimientos según tipo. Total Bogotá, 2005

Tipo de procedimiento	Procedimiento	Red adscrita			Red no adscrita			Total		
		Número de atenciones	Número de individuos	Concen-tración	Número de atenciones	Número de individuos	Concen-tración	Número de atenciones	Número de individuos	Concen-tración
Terapéuticos invasivos	Procedimientos e intervenciones quirúrgicas	52.258	40.598	1,29	3.838	1.700	2,26	56.096	42.298	1,33
	Total	52.258			3.838			56.096		
Terapéuticos no quirúrgicos	Medicina nuclear	0	0	0,00	447	261	1,71	447	261	1,71
	Desempeño funcional y rehabilitación	162.782	30.461	5,34	80.640	978	82,45	243.422	31.439	7,74
	Salud mental	22.429	3.581	6,26	12.797	434	29,49	35.226	4.015	8,77
	Otros procedimientos no quirúrgicos	3.579	2.884	1,24	51	10	5,10	3.630	2.894	1,25
	De salud oral (en dientes y encías)	110.038	70.699	1,56	64	45	1,42	110.102	70.744	1,56
	Total	298.828			93.999			392.827		
Otros procedimientos resolutivos no incluidos	Otros procedimientos resolutivos	501.658	164.232	3,05	42.755	3.755	11,39	544.413	167.987	3,24
	Total	501.658			42.755			544.413		
<b>Total</b>		<b>2'424.030</b>			<b>275.658</b>			<b>2'699.688</b>		

Fuente: Rips reportados por los prestadores a la Secretaría Distrital de Salud y validados por el grupo de información. Dirección de Planeación y Sistemas. Cobertura total: 100%.

Tabla 6  
Atención resolutive: egresos hospitalarios por especialidades básicas. Total Bogotá, 2005

Egresos por especialidades básicas	Red adscrita			Red no adscrita			Total		
	Número de atenciones	Número de individuos	Concentración%	Número de atenciones	Número de individuos	Concentración%	Número de atenciones	Número de individuos	Concentración%
Pediatricos	30.498	26.582	1,15	3.459	2.393	1,45	33.957	28.975	1,17
Quirúrgicos	13.778	10.436	1,32	945	457	2,07	14.723	10.893	1,35
Obstétricos	23.727	20.704	1,15	1.757	1.383	1,27	25.484	22.087	1,15
Medicina interna	23.687	19.381	1,22	4.654	744	6,26	28.341	20.125	1,41
<b>Total</b>	<b>91.690</b>			<b>10.815</b>			<b>102.505</b>		

Fuente: Rips reportados por los prestadores a la Secretaría Distrital de Salud y validados por el grupo de información. Dirección de Planeación y Sistemas.  
Cobertura total: 100%.

Tabla 7  
Atenciones de promoción y prevención por grupo de edad. Total Bogotá, 2005

Grupos de edad	Tipo de atención	Red adscrita			Red no adscrita			Total		
		Número de atenciones	Número de individuos	Concentración	Número de atenciones	Número de individuos	Concentración	Número de atenciones	Número de individuos	Concentración
Menor de 1 año	Consultas	40.616	22.135	1,83	2.594	432	6,01	43.210	22.567	1,91
	Procedimientos	39.606	16.297	2,43	2	2	1,00	39.608	16.299	2,43
De 1 a 5 años	Consultas	53.458	33.351	1,60	200	27	7,41	53.658	33.378	1,61
	Procedimientos	81.888	29.869	2,74	5	5	1,00	81.893	29.874	2,74
De 6 a 9 años	Consultas	22.635	16.151	1,40	36	4	9,00	22.671	16.155	1,40
	Procedimientos	60.414	18.402	3,28	4	3	1,33	60.418	18.405	3,28
De 10 a 14 años	Consultas	25.118	16.701	1,50	23	5	4,60	25.141	16.706	1,50
	Procedimientos	89.705	19.477	4,61	4	2	2,00	89.709	19.479	4,61
De 15 a 18 años	Consultas	40.608	18.676	2,17	41	7	5,86	40.649	18.683	2,18
	Procedimientos	107.590	19.764	5,44	6	3	2,00	107.596	19.767	5,44
De 19 a 26 años	Consultas	126.192	44.633	2,83	763	36	21,19	126.955	44.669	2,84
	Procedimientos	282.707	44.021	6,42	16	11	1,45	282.723	44.032	6,42
De 27 a 44 años	Consultas	103.544	45.829	2,26	3.269	91	35,92	106.813	45.920	2,33
	Procedimientos	234.499	46.291	5,07	39	17	2,29	234.538	46.308	5,06
De 45 a 59 años	Consultas	36.544	19.416	1,88	1.222	46	26,57	37.766	19.462	1,94
	Procedimientos	90.844	18.164	5,00	29	9	3,22	90.873	18.173	5,00
Más de 60 años	Consultas	27.714	13.139	2,11	345	53	6,51	28.059	13.192	2,13
	Procedimientos	61.115	11.280	5,42	43	15	2,87	61.158	11.295	5,41
Total	Consultas	476.429			8.493			484.922		
	Procedimientos	1'048.368			148			1'048.516		

Fuente: Rips reportados por los prestadores a la Secretaría Distrital de Salud y validados por el grupo de información. Dirección de Planeación y Sistemas.  
Cobertura total: 100%.

**Tabla 8**  
Atenciones de promoción y prevención: consultas según finalidad. Total Bogotá, 2005

Tipo finalidad	Profesional	Red adscrita			Red no adscrita			Total		
		Número de atenciones	Número de individuos	Concen- tración	Número de atenciones	Número de individuos	Concen- tración	Número de atenciones	Número de individuos	Concen- tración
Atención del parto (atención del embarazo y del posparto)	Médico	653	565	1,16	0	0	0,00	653	565	1,16
	Otros profesionales	407	378	1,08	1	1	1,00	408	379	1,08
	Total	1.060			1			1.061		
Atención del recién nacido	Médico	4.165	3.864	1,08	691	152	4,55	4.856	4.016	1,21
	Otros profesionales	1.494	1.194	1,25	2.175	424	5,13	3.669	1.618	2,27
	Total	5.659			2.866			8.525		
Atención en planificación familiar	Médico	31.529	26.484	1,19	0	0	0,00	31.529	26.484	1,19
	Enfermera	47.138	36.250	1,30	0	0	0,00	47.138	36.250	1,30
	Otros profesionales	122	120	1,02	0	0	0,00	122	120	1,02
Detección alteraciones de crecimiento y desarrollo en menor de 10 años	Total	78.789			0			78.789		
	Médico	48.572	41.507	1,17	0	0	0,00	48.572	41.507	1,17
	Enfermera	40.605	29.332	1,38	0	0	0,00	40.605	29.332	1,38
Detección alteraciones del desarrollo en joven	Otros profesionales	7.999	7.170	1,12	0	0	0,00	7.999	7.170	1,12
	Total	97.176			0			97.176		
	Médico	41.421	36.684	1,13	0	0	0,00	41.421	36.684	1,13
	Enfermera	15.437	12.356	1,25	0	0	0,00	15.437	12.356	1,25
	Otros profesionales	9.522	8.825	1,08	0	0	0,00	9.522	8.825	1,08
	Total	66.380			0			66.380		

Continúa



Continuación Tabla 8. Atenciones de promoción y prevención: consultas según finalidad. Total Bogotá, 2005

Tipo finalidad	Profesional	Red adscrita			Red no adscrita			Total		
		Número de atenciones	Número de individuos	Concentración	Número de atenciones	Número de individuos	Concentración	Número de atenciones	Número de individuos	Concentración
Detección alteraciones del embarazo	Médico	45.493	23.271	1,95	2	2	1,00	45.495	23.273	1,95
	Enfermera	30.524	15.411	1,98	0	0	0,00	30.524	15.411	1,98
	Otros profesionales	5.608	4.291	1,31	18	16	1,13	5.626	4.307	1,31
	Total	81.625			20			81.645		
Detección alteraciones del adulto	Médico	70.968	52.500	1,35	671	129	5,20	71.639	52.629	1,36
	Enfermera	35.503	28.075	1,26	3.896	106	36,75	39.399	28.181	1,40
	Otros profesionales	22.326	19.798	1,13	1.022	191	5,35	23.348	19.989	1,17
	Total	128.797			5.589			134.386		
Detección alteraciones de agudeza visual	Médico	1.614	1.477	1,09	0	0	0,00	1.614	1.477	1,09
	Optómetra	14.105	13.302	1,06	0	0	0,00	14.105	13.302	1,06
	Otros profesionales	1.221	1.127	1,08	0	0	0,00	1.221	1.127	1,08
	Total	16.940			0			16.940		
Detección de enfermedad profesional	Médico	1	1	1,00	2	2	1,00	3	3	1,00
	Otros profesionales	2	2	1,00	15	12	1,25	17	14	1,21
	Total	3			17			20		
	Total	244.416	186.353	1,3	1.366	285	4,8	245.782	186.638	1,3
Total	Enfermera	169.207	121.424	1,4	3.896	106	36,8	173.103	121.530	1,4
	Optómetra	14.105	13.302	1,1	0	0	0,0	14.105	13.302	1,1
	Otros profesionales	48.701	42.905	1,1	3.231	644	5,0	51.932	43.549	1,2
	Total	476.429			8.493			484.922		

Fuente: Rips reportados por los prestadores a la Secretaría Distrital de Salud y validados por el grupo de información. Dirección de Planeación y Sistemas. Cobertura total: 100%.

Tabla 9  
Atenciones de promoción y prevención: procedimientos según finalidad. Total Bogotá, 2005

Tipo de procedimiento de P y P	Red adscrita			Red no adscrita			Total		
	Número de atenciones	Número de individuos	Concentración	Número de atenciones	Número de individuos	Concentración	Número de atenciones	Número de individuos	Concentración
Detección temprana	24.534	23.588	1,04	0	0	0,00	24.534	23.588	1,04
	44.508	41.364	1,08	0	0	0,00	44.508	41.364	1,08
	249.144	53.619	4,65	0	0	0,00	249.144	53.619	4,65
	2.194	1.880	1,17	0	0	0,00	2.194	1.880	1,17
	222.088	84.358	2,63	2	2	1,00	222.090	84.360	2,63
Total	542.468			2			542.470		
Protección específica	4.957	4.646	1,07	0	0	0,00	4.957	4.646	1,07
	19.544	4.904	3,99	0	0	0,00	19.544	4.904	3,99
	4.873	4.399	1,11	0	0	0,00	4.873	4.399	1,11
	99.321	32.015	3,10	0	0	0,00	99.321	32.015	3,10
	69.492	63.291	1,10	0	0	0,00	69.492	63.291	1,10
66.460	41.124	1,62	0	0	0,00	66.460	41.124	1,62	
3.644	3.366	1,08	0	0	0,00	3.644	3.366	1,08	
127.872	64.022	2,00	131	55	2,38	128.003	64.077	2,00	
Total	396.163			131			396.294		
Otros	4.907	4.071	1,21	1	1	1,00	4.908	4.072	1,21
	20.334	15.346	1,33	0	0	0,00	20.334	15.346	1,33
	21.247	14.587	1,46	0	0	0,00	21.247	14.587	1,46
	2.020	1.796	1,12	0	0	0,00	2.020	1.796	1,12

Continúa

Continuación Tabla 9. Atenciones de promoción y prevención: procedimientos según finalidad. Total Bogotá, 2005

Tipo de procedimiento de P y P	Red adscrita			Red no adscrita			Total		
	Número de atenciones	Número de individuos	Concentración	Número de atenciones	Número de individuos	Concentración	Número de atenciones	Número de individuos	Concentración
Promover la convivencia pacífica con énfasis en el ámbito intrafamiliar	5.986	4.237	1,41	0	0	0,00	5.986	4.237	1,41
Desestimular la exposición al tabaco, al alcohol y a las sustancias psicoactivas	1.607	1.381	1,16	14	10	1,40	1.621	1.391	1,17
Promover las condiciones sanitarias del ambiente intradomiciliario	1.518	1.292	1,17	0	0	0,00	1.518	1.292	1,17
Incrementar el conocimiento de los afiliados en los derechos y deberes, en el uso adecuado de los servicios de salud	6.337	4.961	1,28	0	0	0,00	6.337	4.961	1,28
Promover la lactancia materna	16.419	10.120	1,62	0	0	0,00	16.419	10.120	1,62
Promoción de la salud enfermedades crónicas	2.789	2.329	1,20	0	0	0,00	2.789	2.329	1,20
Control o seguimiento de crónicas	2.435	1.822	1,34	0	0	0,00	2.435	1.822	1,34
Promoción de hábitos alimentarios	27.047	20.404	1,33	1	1	1,00	27.048	20.405	1,33
Otros procedimientos	1.998	1.849	1,08	0	0	0,00	1.998	1.849	1,08
<b>Total</b>	<b>114.644</b>	<b>1.849</b>	<b>1,08</b>	<b>16</b>	<b>0</b>	<b>0,00</b>	<b>114.660</b>	<b>1.849</b>	<b>1,08</b>
<b>Total</b>	<b>1'053.275</b>			<b>149</b>			<b>1'053.424</b>		

Fuente: Rips reportados por los prestadores a la Secretaría Distrital de Salud y validados por el grupo de información. Dirección de Planeación y Sistemas. Cobertura total: 100%.

**Tabla 10**  
**Causas externas más frecuentes en consulta. Total Bogotá, 2005**

Causa externa	Red adscrita			Red no adscrita			Total		
	Consultas			Consultas			Consultas		
	Frecuencia	Porcentaje por frecuencia	Porcentaje acumulado	Frecuencia	Porcentaje por frecuencia	Porcentaje acumulado	Frecuencia	Porcentaje por frecuencia	Porcentaje acumulado
Enfermedad general	953.278	62,7	62,7	45.529	72,4	72,4	998.807	63,1	63,1
Otra	530.932	34,9	97,7	16.330	26,0	98,4	547.262	34,6	97,7
Otro tipo de accidente	22.062	1,5	99,1	205	0,3	98,7	22.267	1,4	99,1
Sospecha de abuso sexual	5.267	0,3	99,5	94	0,1	98,9	5.361	0,3	99,4
Lesión por agresión	2.174	0,1	99,6	135	0,2	99,1	2.309	0,1	99,6
Lesión auto infligida	1.503	0,1	99,7	29	0,1	99,1	1.532	0,1	99,7
Sospecha de maltrato emocional	1.110	0,1	99,8	72	0,1	99,2	1.182	0,1	99,8
Sospecha de maltrato físico	1.175	0,1	99,9	5	0,0	99,2	1.180	0,1	99,8
Accidente de tránsito	538	0,0	99,9	422	0,7	99,9	960	0,1	99,9
Enfermedad profesional	730	0,1	99,9	2	0,0	99,9	732	0,1	99,9
Sospecha de violencia sexual	325	0,0	100,0	0	0,0	99,9	325	0,0	100,0
Accidente de trabajo	250	0,0	100,0	5	0,0	99,9	255	0,0	100,0
Accidente rábico	139	0,0	100,0	48	0,1	100,0	187	0,0	100,0
Evento catastrófico	167	0,0	100,0	0	0,0	100,0	167	0,0	100,0
Accidente ofídico	48	0,0	100,0	0	0,0	100,0	48	0,0	100,0
<b>Total</b>	<b>1'519.698</b>	<b>100,0</b>		<b>62.876</b>	<b>100,0</b>		<b>1'582.574</b>	<b>100,0</b>	

Fuente: Rips reportados por los prestadores a la Secretaría Distrital de Salud y validados por el grupo de información. Dirección de Planeación y Sistemas. Cobertura total: 100%.

Tabla 11  
Causas externas más frecuentes en hospitalización. Total Bogotá, 2005

Causa externa	Red adscrita			Red no adscrita			Total		
	Hospitalizaciones			Hospitalizaciones			Hospitalizaciones		
	Frecuencia	Porcentaje por frecuencia	Porcentaje acumulado	Frecuencia	Porcentaje por frecuencia	Porcentaje acumulado	Frecuencia	Porcentaje por frecuencia	Porcentaje acumulado
Enfermedad general	68.580	74,8	74,8	10.442	96,6	96,6	79.022	77,1	77,1
Otra	16.768	18,3	93,1	128	1,2	97,7	16.896	16,5	93,6
Otro tipo de accidente	2.627	2,9	95,9	74	0,7	98,4	2.701	2,6	96,2
Sospecha de abuso sexual	1.723	1,9	97,8	0	0,0	98,4	1.723	1,7	97,9
Lesión por agresión	1.474	1,6	99,4	75	0,7	99,1	1.549	1,5	99,4
Lesión auto infligida	261	0,3	99,7	10	0,1	99,2	271	0,3	99,7
Enfermedad profesional	132	0,1	99,9	3	0,0	99,2	135	0,1	99,8
Accidente de tránsito	43	0,1	99,9	44	0,4	99,6	87	0,1	99,9
Accidente rábico	41	0,0	100,0	0	0,0	99,6	41	0,0	99,9
Sospecha de maltrato físico	15	0,0	100,0	18	0,2	99,8	33	0,0	100,0
Sospecha de maltrato emocional	5	0,0	100,0	19	0,2	100,0	24	0,0	100,0
Accidente de trabajo	8	0,0	100,0	0	0,0	100,0	8	0,0	100,0
Evento catastrófico	6	0,0	100,0	2	0,0	100,0	8	0,0	100,0
Sospecha de violencia sexual	4	0,0	100,0	0	0,0	100,0	4	0,0	100,0
Accidente ofídico	3	0,0	100,0	0	0,0	100,0	3	0,0	100,0
<b>Total</b>	<b>91.690</b>	<b>100,0</b>		<b>10.815</b>	<b>100,0</b>		<b>102.505</b>	<b>100,0</b>	

Fuente: Rips reportados por los Prestadores la Secretaría Distrital de Salud y validados por el Grupo de Información. Dirección de Planeación y Sistemas.  
Cobertura total: 100%.

Tabla 12  
Causas externas más frecuentes en urgencias, Total Bogotá, 2005

Causa externa	Red adscrita			Red no adscrita			Total		
	Urgencias			Urgencias			Urgencias		
	Frecuencia	Porcentaje por frecuencia	Porcentaje acumulado	Frecuencia	Porcentaje por frecuencia	Porcentaje acumulado	Frecuencia	Porcentaje por frecuencia	Porcentaje acumulado
Enfermedad general	289.728	80,6	80,6	4.207	91,1	91,1	293.935	80,7	80,7
Otra	34.901	9,7	90,3	249	5,4	96,5	35.150	9,7	90,4
Otro tipo de accidente	21.451	6,0	96,3	103	2,2	98,7	21.554	5,9	96,3
Lesión por agresión	4.643	1,3	97,6	35	0,8	99,5	4.678	1,3	97,6
Sospecha de abuso sexual	3.781	1,1	98,6	0	0,0	99,5	3.781	1,0	98,6
Lesión auto infligida	2.577	0,7	99,3	1	0,0	99,5	2.578	0,7	99,3
Enfermedad profesional	571	0,2	99,5	2	0,0	99,5	573	0,2	99,5
Accidente rábico	413	0,1	99,6	6	0,1	99,7	419	0,1	99,6
Accidente de trabajo	381	0,1	99,7	2	0,0	99,7	383	0,1	99,7
Sospecha de violencia sexual	379	0,1	99,8	0	0,0	99,7	379	0,1	99,8
Accidente de tránsito	186	0,1	99,9	8	0,2	99,9	194	0,1	99,9
Sospecha de maltrato emocional	155	0,0	99,9	5	0,1	100,0	160	0,0	99,9
Sospecha de maltrato físico	121	0,0	100,0	0	0,0	100,0	121	0,0	100,0
Evento catastrófico	96	0,0	100,0	0	0,0	100,0	96	0,0	100,0
Accidente ofídico	83	0,0	100,0	0	0,0	100,0	83	0,0	100,0
<b>Total</b>	<b>359.466</b>	<b>100,0</b>		<b>4.618</b>	<b>100,0</b>		<b>364.084</b>	<b>100,0</b>	

Fuente: Rips reportados por los Prestadores la Secretaría Distrital de Salud y validados por el Grupo de Información. Dirección de Planeación y Sistemas. Cobertura total: 100%.

Tabla 13  
Diagnósticos más frecuentes en consulta. Total Bogotá, 2005

Diagnósticos más frecuentes en consulta	Red adscrita		
	Frecuencia	Porcentaje por frecuencia	Porcentaje acumulado
Examen médico general	71.248	8,1	8,1
Caries de la dentina	31.549	3,6	11,7
Otros dolores abdominales y los no especificados	31.234	3,6	15,3
Hipertensión esencial (primaria)	30.097	3,4	18,7
Rinofaringitis aguda (resfriado común)	27.513	3,1	21,8
Caries dental, no especificada	26.057	3,0	24,8
Infección de vías urinarias, sitio no especificado	16.627	1,9	26,7
Parasitosis intestinal, sin otra especificación	14.988	1,7	28,4
Examen odontológico	13.800	1,6	30,0
Vaginitis aguda	12.551	1,4	31,4
Diarrea y gastroenteritis de presunto origen infeccioso	12.001	1,4	32,8
Otros síntomas y signos generales especificados	11.124	1,3	34,1
Lumbago no especificado	10.812	1,2	35,3
Infección aguda de las vías respiratorias superiores, no especificada	9.447	1,1	36,4
Cefalea	9.004	1,0	37,4
Bronquiolitis aguda, no especificada	6.741	0,8	38,2
Gastritis, no especificada	6.482	0,7	38,9
Rinitis alérgica, no especificada	6.243	0,7	39,6
Supervisión de embarazo normal no especificado	6.157	0,7	40,3
Enfermedad pulmonar obstructiva crónica, no especificada	5.946	0,7	41,0
Control de salud de rutina del niño	5.901	0,7	41,7
Dolor abdominal localizado en parte superior	5.467	0,6	42,3
Dermatitis atópica, no especificada	5.036	0,6	42,9
Supervisión de embarazo de alto riesgo, sin otra especificación	4.867	0,6	43,4
Dolor en articulación	4.334	0,5	43,9
Otras deformidades congénitas de la cadera	4.086	0,5	44,4
Amenorrea, sin otra especificación	4.072	0,5	44,8
Obesidad, no especificada	3.996	0,5	45,3
Otras gastritis agudas	3.943	0,4	45,7
Migraña, no especificada	3.799	0,4	46,2
Faringitis aguda, no especificada	3.670	0,4	46,6
Bronquitis aguda, no especificada	3.586	0,4	47,0
Dermatitis, no especificada	3.518	0,4	47,4

Continúa

Continuación Tabla 13. Diagnósticos más frecuentes en consulta. Total Bogotá, 2005

Diagnósticos más frecuentes en consulta	Red adscrita		
	Frecuencia	Porcentaje por frecuencia	Porcentaje acumulado
Supervisión de otros embarazos normales	3.485	0,4	47,8
Hiperplasia de la próstata	3.406	0,4	48,2
Gingivitis crónica	3.370	0,4	48,6
Venas varicosas de los miembros inferiores sin úlcera ni inflamación	3.291	0,4	48,9
Bronconeumonía, no especificada	3.280	0,4	49,3
Raíz dental retenida	3.238	0,4	49,7
Causas de morbilidad desconocidas y no especificadas	3.199	0,4	50,1
Dolor pélvico y perineal	3.166	0,4	50,4
Epilepsia, tipo no especificado	3.163	0,4	50,8
Otros controles generales de salud de rutina de otras subpoblaciones definidas	2.989	0,3	51,1
Supervisión de primer embarazo normal	2.965	0,3	51,4
Amigdalitis aguda, no especificada	2.953	0,3	51,8
Consulta para atención y supervisión de la salud de otros niños o lactantes sanos	2.767	0,3	52,1
Dispepsia	2.761	0,3	52,4
Cefalea debida a tensión	2.716	0,3	52,7
Hipotiroidismo, no especificado	2.714	0,3	53,0
Náusea y vómito	2.653	0,3	53,3
Asma, no especificada	2.615	0,3	53,6
Hipoglucemia, no especificada	2.613	0,3	53,9
Desnutrición proteicoalórica leve	2.574	0,3	54,2
Embarazo confirmado	2.565	0,3	54,5
Trastorno respiratorio, no especificado	2.549	0,3	54,8
Fiebre, no especificada	2.495	0,3	55,1
Dermatitis alérgica de contacto, de causa no especificada	2.473	0,3	55,4
Hernia inguinal unilateral o no especificada, sin obstrucción ni gangrena	2.433	0,3	55,6
Hemorragia vaginal y uterina anormal, no especificada	2.406	0,3	55,9
Prepucio redundante, fimosis y parafimosis	2.354	0,3	56,2
Pterigión	2.291	0,3	56,5
Escabiosis	2.188	0,2	56,7
Trastorno de la refracción, no especificado	2.165	0,2	56,9
Desnutrición proteicoalórica, no especificada	2.162	0,2	57,2
Estado de embarazo, incidental	2.157	0,2	57,4
Sinusitis aguda, no especificada	2.149	0,2	57,7

Continúa



Continuación Tabla 13. Diagnósticos más frecuentes en consulta. Total Bogotá, 2005

Diagnósticos más frecuentes en consulta	Red adscrita		
	Frecuencia	Porcentaje por frecuencia	Porcentaje acumulado
Hipercolesterolemia pura	2.110	0,2	57,9
Gastritis crónica, no especificada	2.081	0,2	58,2
Otras complicaciones especificadas de la atención médica y quirúrgica, no clasificadas en otra parte	2.044	0,2	58,4
Otras consultas especificadas	2.018	0,2	58,6
Hiperlipidemia mixta	2.005	0,2	58,9
Amebiasis, no especificada	2.001	0,2	59,1
Hiperlipidemia no especificada	1.978	0,2	59,3
Influenza con otras manifestaciones respiratorias, virus no identificado	1.951	0,2	59,5
Artrosis, no especificada	1.920	0,2	59,7
Infección aguda no especificada de las vías respiratorias inferiores	1.909	0,2	60,0
Otros síntomas y signos especificados que involucran los sistemas circulatorio y respiratorio	1.861	0,2	60,2
Otitis media, no especificada	1.834	0,2	60,4
Soplo cardíaco, no especificado	1.819	0,2	60,6
Diabetes mellitus, no especificada sin mención de complicación	1.811	0,2	60,8
Síndrome del colon irritable sin diarrea	1.804	0,2	61,0
Pulпитis	1.795	0,2	61,2
Constipación	1.792	0,2	61,4
Diabetes mellitus no insulino dependiente sin mención de complicación	1.743	0,2	61,6
Otras caries dentales	1.681	0,2	61,8
Miopía	1.681	0,2	62,0
Otros recién nacidos pretérmino	1.668	0,2	62,2
Dolor precordial	1.652	0,2	62,4
Deformidad congénita de la cadera, no especificada	1.637	0,2	62,6
Mareo y desvanecimiento	1.635	0,2	62,7
Abdomen agudo	1.611	0,2	62,9
Insuficiencia cardíaca congestiva	1.596	0,2	63,1
Cistitis agudas	1.579	0,2	63,3
Atención preparatoria para tratamiento subsecuente, no clasificado en otra parte	1.530	0,2	63,5
Otros síndromes de cefalea especificados	1.529	0,2	63,6
Hernia umbilical sin obstrucción ni gangrena	1.499	0,2	63,8
Dolor en el pecho, no especificado	1.470	0,2	64,0

Continúa

Continuación Tabla 13. Diagnósticos más frecuentes en consulta. Total Bogotá, 2005

Diagnósticos más frecuentes en consulta	Red adscrita		
	Frecuencia	Porcentaje por frecuencia	Porcentaje acumulado
Estados menopáusicos y climatéricos femeninos	1.454	0,2	64,1
Atrofia de reborde alveolar desdentado	1.443	0,2	64,3
Bronquitis crónica no especificada	1.440	0,2	64,5
Infección viral, no especificada	1.440	0,2	64,6
Enfermedad del reflujo gastroesofágico sin esofagitis	1.406	0,2	64,8
Gingivitis aguda	1.398	0,2	65,0
Conjuntivitis aguda, no especificada	1.379	0,2	65,1
Mialgia	1.361	0,2	65,3
Amenaza de aborto	1.341	0,2	65,4
Leiomioma del útero, sin otra especificación	1.336	0,2	65,6
Vaginitis, vulvitis y vulvovaginitis en enfermedades infecciosas y parasitarias clasificadas en otra parte	1.323	0,2	65,7
Asma predominantemente alérgica	1.317	0,2	65,9
Consulta, no especificada	1.306	0,1	66,0
Micosis superficial, sin otra especificación	1.287	0,1	66,2
Examen y observación por otras razones especificadas	1.276	0,1	66,3
Anemia de tipo no especificado	1.275	0,1	66,5
Desviación del tabique nasal	1.262	0,1	66,6
Epilepsia y síndromes epilépticos idiopáticos relacionados con localizaciones (focales) (parciales) y con ataques de inicio localizado	1.250	0,1	66,7
Artritis, no especificada	1.250	0,1	66,9
Artritis reumatoide, no especificada	1.245	0,1	67,0
Dolor localizado en otras partes inferiores del abdomen	1.229	0,1	67,2
Retardo en desarrollo	1.180	0,1	67,3
Amenorrea secundaria	1.138	0,1	67,4
Disminución de la agudeza visual, sin especificación	1.112	0,1	67,6
Otras infecciones agudas de sitios múltiples de las vías respiratorias superiores	1.090	0,1	67,7
Pérdida anormal de peso	1.087	0,1	67,8
Migraña sin aura [migraña común]	1.041	0,1	67,9
Traumatismo de la cabeza, no especificado	1.026	0,1	68,1
Enfermedad del estómago y del duodeno, no especificada	1.020	0,1	68,2

Continúa

Continuación Tabla 13. Diagnósticos más frecuentes en consulta. Total Bogotá, 2005

Diagnósticos más frecuentes en consulta	Red adscrita		
	Frecuencia	Porcentaje por frecuencia	Porcentaje acumulado
Verrugas víricas	1.016	0,1	68,3
Rinitis crónica	1.016	0,1	68,4
Pie plano [ <i>pes planus</i> ] (adquirido)	975	0,1	68,5
Dorsalgia, no especificada	973	0,1	68,6
Celulitis de sitio no especificado	969	0,1	68,7
Mastopatía quística difusa	966	0,1	68,8
Obesidad debida a exceso de calorías	961	0,1	68,9
Luxación congénita de la cadera, no especificada	949	0,1	69,1
Enfermedad del reflujo gastroesofágico con esofagitis	926	0,1	69,2
Trastornos mentales y del comportamiento debidos al uso de múltiples drogas y al uso de otras sustancias psicoactivas: síndrome de dependencia	925	0,1	69,3
Neumonía, no especificada	923	0,1	69,4
Neuralgia y neuritis, no especificadas	917	0,1	69,5
Examen del estado de desarrollo del adolescente	914	0,1	69,6
Otra otitis media aguda, no supurativa	911	0,1	69,7
Anemia por deficiencia de hierro sin otra especificación	885	0,1	69,8
Epistaxis	879	0,1	69,9
Síndrome del túnel carpiano	879	0,1	70,0

Fuente: Rips reportados por los prestadores a la Secretaría Distrital de Salud y validados por el grupo de información. Dirección de Planeación y Sistemas.

Cobertura total: 100%.

**Tabla 14**  
**Diagnósticos más frecuentes en urgencias. Total Bogotá, 2005**

Diagnósticos más frecuentes en urgencias	Red adscrita		
	Frecuencia	Porcentaje por frecuencia	Porcentaje acumulado
Otros dolores abdominales y los no especificados	20.313	7,7	7,7
Diarrea y gastroenteritis de presunto origen infeccioso	14.048	5,3	13,1
Rinofaringitis aguda (resfriado común)	8.901	3,4	16,5
Examen médico general	7.539	2,9	19,3
Infección de vías urinarias, sitio no especificado	7.510	2,9	22,2
Fiebre, no especificada	6.144	2,3	24,5
Otros síntomas y signos generales especificados	5.475	2,1	26,6
Bronquiolitis aguda, no especificada	5.205	2,0	28,6
Amenaza de aborto	4.612	1,8	30,4
Pulпитis	4.141	1,6	31,9
Bronconeumonía, no especificada	3.889	1,5	33,4
Supervisión de embarazo normal no especificado	3.677	1,4	34,8
Náusea y vómito	3.446	1,3	36,1
Traumatismo, no especificado	3.345	1,3	37,4
Amigdalitis aguda, no especificada	3.244	1,2	38,6
Dolor abdominal localizado en parte superior	3.013	1,1	39,8
Faringitis aguda, no especificada	2.560	1,0	40,8
Infección aguda de las vías respiratorias superiores, no especificada	2.511	1,0	41,7
Causas de morbilidad desconocidas y no especificadas	2.142	0,8	42,5
Hipertensión esencial (primaria)	2.074	0,8	43,3
Cefalea	1.749	0,7	44,0
Lumbago no especificado	1.724	0,7	44,7
Sinusitis aguda, no especificada	1.615	0,6	45,3
Infección aguda no especificada de las vías respiratorias inferiores	1.529	0,6	45,9
Asma, no especificada	1.519	0,6	46,4
Otros controles generales de salud de rutina de otras subpoblaciones definidas	1.439	0,5	47,0
Parto prematuro	1.412	0,5	47,5
Enfermedad pulmonar obstructiva crónica, no especificada	1.348	0,5	48,0
Hemorragia vaginal y uterina anormal, no especificada	1.343	0,5	48,5
Traumatismo de la cabeza, no especificado	1.340	0,5	49,1

Continúa

Continuación Tabla 14. Diagnósticos más frecuentes en urgencias. Total Bogotá, 2005

Diagnósticos más frecuentes en urgencias	Red adscrita		
	Frecuencia	Porcentaje por frecuencia	Porcentaje acumulado
Caries de la dentina	1.330	0,5	49,6
Otros síntomas y signos especificados que involucran los sistemas circulatorio y respiratorio	1.312	0,5	50,1
Otras gastritis agudas	1.293	0,5	50,5
Gastritis, no especificada	1.292	0,5	51,0
Dolor precordial	1.290	0,5	51,5
Embarazo confirmado	1.277	0,5	52,0
Bronquitis aguda, no especificada	1.240	0,5	52,5
Supervisión de primer embarazo normal	1.240	0,5	53,0
Otitis media, no especificada	1.239	0,5	53,4
Parto único espontáneo, sin otra especificación	1.211	0,5	53,9
Supervisión de otros embarazos normales	1.134	0,4	54,3
Dolor localizado en otras partes inferiores del abdomen	1.120	0,4	54,8
Dolor pélvico y perineal	1.080	0,4	55,2
Herida del cuero cabelludo	1.078	0,4	55,6
Vaginitis aguda	1.073	0,4	56,0
Otras infecciones agudas de sitios múltiples de las vías respiratorias superiores	1.041	0,4	56,4
Herida de otras partes de la cabeza	1.038	0,4	56,8
Examen odontológico	1.033	0,4	57,2
Neumonía, no especificada	968	0,4	57,5
Infección viral, no especificada	935	0,4	57,9
Periodontitis apical aguda originada en la pulpa	923	0,4	58,2
Falso trabajo de parto sin otra especificación	888	0,3	58,6
Herida de la cabeza, parte no especificada	877	0,3	58,9
Caries dental, no especificada	868	0,3	59,2
Estado de embarazo, incidental	868	0,3	59,6
Celulitis de sitio no especificado	859	0,3	59,9
Parto único espontáneo, presentación cefálica de vértice	845	0,3	60,2
Otra otitis media aguda, no supurativa	842	0,3	60,5
Estado asmático	774	0,3	60,8
Hipertensión gestacional (inducida por el embarazo) sin proteinuria significativa	753	0,3	61,1
Migraña, no especificada	730	0,3	61,4
Varicela sin complicaciones	708	0,3	61,7

Continúa

Continuación Tabla 14. Diagnósticos más frecuentes en urgencias. Total Bogotá, 2005

Diagnósticos más frecuentes en urgencias	Red adscrita		
	Frecuencia	Porcentaje por frecuencia	Porcentaje acumulado
Herida de dedo(s) de la mano, sin daño de la(s) uña(s)	688	0,3	61,9
Raíz dental retenida	679	0,3	62,2
Neumonía bacteriana, no especificada	676	0,3	62,5
Laringitis obstructiva, aguda [crup]	659	0,3	62,7
Otitis media supurativa aguda	630	0,2	62,9
Infección intestinal bacteriana, no especificada	627	0,2	63,2
Necrosis de la pulpa	615	0,2	63,4
Insuficiencia cardiaca congestiva	601	0,2	63,6
Ictericia neonatal, no especificada	600	0,2	63,9
Celulitis de otras partes de los miembros	587	0,2	64,1
Infección no especificada de las vías urinarias en el embarazo	574	0,2	64,3
Dolor en el pecho, no especificado	573	0,2	64,5
Abdomen agudo	571	0,2	64,8
Ruptura prematura de las membranas, sin otra especificación	566	0,2	65,0
Urticaria, no especificada	562	0,2	65,2
Traumatismo intracraneal, no especificado	558	0,2	65,4
Complicación relacionada con el embarazo, no especificada	558	0,2	65,6
Falso trabajo de parto antes de las 37 semanas completas de gestación	554	0,2	65,8
Cistitis agudas	547	0,2	66,0
Absceso periapical sin fístula	547	0,2	66,2
Supervisión de embarazo de alto riesgo, sin otra especificación	543	0,2	66,4
Urticaria alérgica	542	0,2	66,6
Apendicitis aguda, no especificada	539	0,2	66,9
Otitis media no supurativa, sin otra especificación	536	0,2	67,1
Bronquiolitis aguda debida a virus sincitial respiratorio	536	0,2	67,3
Convulsiones febriles	535	0,2	67,5
Traumatismos múltiples, no especificados	534	0,2	67,7
Herida de región no especificada del cuerpo	529	0,2	67,9
Infección intestinal viral, sin otra especificación	527	0,2	68,1
Embarazo prolongado	509	0,2	68,3
Enfermedades de la tráquea y de los bronquios, no clasificadas en otra parte	505	0,2	68,5

Continúa

Continuación Tabla 14. Diagnósticos más frecuentes en urgencias. Total Bogotá, 2005

Diagnósticos más frecuentes en urgencias	Red adscrita		
	Frecuencia	Porcentaje por frecuencia	Porcentaje acumulado
Herida de la pared anterior del tórax	502	0,2	68,6
Trastorno respiratorio, no especificado	494	0,2	68,8
Enfermedad pulmonar obstructiva crónica con infección aguda de las vías respiratorias inferiores	479	0,2	69,0
Herida de la mejilla y de la región temporomandibular	477	0,2	69,2
Traumatismo superficial de la cabeza, parte no especificada	473	0,2	69,4
Laringitis aguda	468	0,2	69,6
Otitis media aguda serosa	467	0,2	69,7
Conjuntivitis aguda, no especificada	461	0,2	69,9
Epilepsia, tipo no especificado	458	0,2	70,1

*Fuente:* Rips reportados por los prestadores a la Secretaría Distrital de Salud y validados por el grupo de información. Dirección de Planeación y Sistemas. Cobertura total: 100%.

**Tabla 15**  
**Diagnósticos más frecuentes en hospitalización. Total Bogotá, 2005**

Diagnósticos más frecuentes por hospitalización	Red adscrita		
	Frecuencia	Porcentaje por frecuencia	Porcentaje acumulado
Parto único espontáneo, presentación cefálica de vértice	5.186	5,7	5,7
Parto único espontáneo, sin otra especificación	5.170	5,6	11,3
Bronconeumonía, no especificada	3.820	4,2	15,5
Bronquiolitis aguda, no especificada	2.730	3,0	18,4
Otros dolores abdominales y los no especificados	2.652	2,9	21,3
Diarrea y gastroenteritis de presunto origen infeccioso	2.465	2,7	24,0
Infección de vías urinarias, sitio no especificado	2.361	2,6	26,6
Apendicitis aguda, no especificada	1.136	1,2	27,8
Parto por cesárea electiva	1.065	1,2	29,0
Neumonía, no especificada	1.062	1,2	30,2
Amenaza de aborto	896	1,0	31,1
Parto por cesárea de emergencia	888	1,0	32,1
Sin diagnóstico	849	0,9	33,0
Enfermedad pulmonar obstructiva crónica, no especificada	845	0,9	33,9
Ictericia neonatal, no especificada	809	0,9	34,8
Dolor abdominal localizado en parte superior	774	0,8	35,7
Otros síntomas y signos generales especificados	769	0,8	36,5
Neumonía bacteriana, no especificada	760	0,8	37,3
Fiebre, no especificada	714	0,8	38,1
Aborto espontáneo: incompleto, sin complicación	714	0,8	38,9
Insuficiencia cardiaca congestiva	683	0,7	39,6
Hipertensión esencial (primaria)	660	0,7	40,4
Hipertensión gestacional (inducida por el embarazo) sin proteinuria significativa	629	0,7	41,1
Parto prematuro	606	0,7	41,7
Abdomen agudo	597	0,7	42,4
Asma, no especificada	592	0,6	43,0
Trastornos mentales y del comportamiento debidos al uso de múltiples drogas y al uso de otras sustancias psicoactivas: síndrome de dependencia	588	0,6	43,6
Examen médico general	571	0,6	44,3
Cálculo de la vesícula biliar con colecistitis aguda	557	0,6	44,9

Continúa



Continuación Tabla 15. Diagnósticos más frecuentes en hospitalización. Total Bogotá, 2005

Diagnósticos más frecuentes por hospitalización	Red adscrita		
	Frecuencia	Porcentaje por frecuencia	Porcentaje acumulado
Parto por cesárea, sin otra especificación	517	0,6	45,4
Náusea y vómito	486	0,5	46,0
Celulitis de sitio no especificado	458	0,5	46,5
Aborto no especificado: incompleto, sin complicación	432	0,5	46,9
Falso trabajo de parto antes de las 37 semanas completas de gestación	416	0,5	47,4
Atención materna por cicatriz uterina debida a cirugía previa	403	0,4	47,8
Celulitis de otras partes de los miembros	403	0,4	48,3
Supervisión de embarazo normal no especificado	399	0,4	48,7
Herida de la pared anterior del tórax	393	0,4	49,1
Epilepsia, tipo no especificado	377	0,4	49,5
Convulsiones febriles	369	0,4	50,0
Traumatismo intracraneal, no especificado	367	0,4	50,4
Embarazo prolongado	365	0,4	50,8
Otros recién nacidos pretermino	353	0,4	51,1
Hemorragia gastrointestinal, no especificada	344	0,4	51,5
Síndrome de dificultad respiratoria del recién nacido	343	0,4	51,9
Ruptura prematura de las membranas, sin otra especificación	333	0,4	52,2
Falso trabajo de parto sin otra especificación	321	0,4	52,6
Supervisión de primer embarazo normal	282	0,3	52,9
Enfermedades de la tráquea y de los bronquios, no clasificadas en otra parte	282	0,3	53,2
Esquizofrenia paranoide	276	0,3	53,5
Parto único asistido, sin otra especificación	275	0,3	53,8
Otros trastornos respiratorios consecutivos a procedimientos	270	0,3	54,1
Enfermedad pulmonar obstructiva crónica con exacerbación aguda, no especificada	270	0,3	54,4
Herida de la pared posterior del tórax	265	0,3	54,7
Traumatismo de la cabeza, no especificado	259	0,3	55,0
Embarazo ectópico, no especificado	259	0,3	55,3
Celulitis de la cara	250	0,3	55,5
Dolor precordial	245	0,3	55,8
Diarrea funcional	240	0,3	56,1

Continúa

Continuación Tabla 15. Diagnósticos más frecuentes en hospitalización. Total Bogotá, 2005

Diagnósticos más frecuentes por hospitalización	Red adscrita		
	Frecuencia	Porcentaje por frecuencia	Porcentaje acumulado
Infección no especificada de las vías urinarias en el embarazo	238	0,3	56,3
Supervisión de otros embarazos normales	223	0,2	56,6
Hemorragia vaginal y uterina anormal, no especificada	222	0,2	56,8
Celulitis de otros sitios	220	0,2	57,0
Incompatibilidad abo del feto y del recién nacido	218	0,2	57,3
Parto vaginal posterior a una cesárea previa	217	0,2	57,5
Aborto espontáneo: incompleto, complicado con infección genital y pelviana	217	0,2	57,8
Sepsis bacteriana del recién nacido, no especificada	215	0,2	58,0
Aborto retenido	214	0,2	58,2
Seguimiento posparto, de rutina	211	0,2	58,5
Taquipnea transitoria del recién nacido	209	0,2	58,7
Bronquitis aguda, no especificada	209	0,2	58,9
Estado asmático	208	0,2	59,1
Trastorno afectivo bipolar, episodio maniaco presente con síntomas psicóticos	207	0,2	59,4
Otras convulsiones y las no especificadas	205	0,2	59,6
Diabetes mellitus, no especificada sin mención de complicación	200	0,2	59,8
Rinofaringitis aguda (resfriado común)	195	0,2	60,0
Celulitis de los dedos de la mano y del pie	194	0,2	60,2
Trabajo de parto precipitado	193	0,2	60,4
Laringotraqueítis aguda	192	0,2	60,6
Dolor localizado en otras partes inferiores del abdomen	191	0,2	60,9
Heridas de otras partes del tórax	190	0,2	61,1
Efecto tóxico de otras sustancias y las no especificadas: efecto tóxico de sustancia no especificada	187	0,2	61,3
Enfermedad pulmonar obstructiva crónica con infección aguda de las vías respiratorias inferiores	184	0,2	61,5
Leiomioma del útero, sin otra especificación	183	0,2	61,7
Traumatismo, no especificado	182	0,2	61,9
Cálculo de la vesícula biliar sin colecistitis	180	0,2	62,1
Insuficiencia renal crónica, no especificada	179	0,2	62,3
Infección aguda no especificada de las vías respiratorias inferiores	178	0,2	62,5

Continúa

Continuación Tabla 15. Diagnósticos más frecuentes en hospitalización. Total Bogotá, 2005

Diagnósticos más frecuentes por hospitalización	Red adscrita		
	Frecuencia	Porcentaje por frecuencia	Porcentaje acumulado
Incompatibilidad Rh del feto y del recién nacido	178	0,2	62,6
Aborto no especificado: incompleto, complicado con infección genital y pelviana	174	0,2	62,8
Ruptura prematura de las membranas, e inicio del trabajo de parto dentro de las 24 horas	171	0,2	63,0
Preeclampsia, no especificada	171	0,2	63,2
Neumonía viral, no especificada	170	0,2	63,4
Celulitis y absceso de boca	169	0,2	63,6
Angina inestable	168	0,2	63,8
Otras enfermedades especificadas y afecciones que complican el embarazo, el parto y el puerperio	167	0,2	63,9
Trabajo de parto prolongado, no especificado	166	0,2	64,1
Apendicitis aguda con peritonitis generalizada	162	0,2	64,3
Accidente vascular encefálico agudo, no especificado como hemorrágico o isquémico	162	0,2	64,5
Heridas del tórax, parte no especificada	162	0,2	64,7
Supervisión de embarazo de alto riesgo, sin otra especificación	161	0,2	64,8
Otros controles generales de salud de rutina de otras subpoblaciones definidas	157	0,2	65,0
Infarto agudo del miocardio, sin otra especificación	157	0,2	65,2
Enfermedad inflamatoria pélvica femenina, no especificada	153	0,2	65,3
Infección aguda de las vías respiratorias superiores, no especificada	152	0,2	65,5
Cefalea	152	0,2	65,7
Laringitis obstructiva, aguda (crup)	150	0,2	65,8
Trastorno no especificado del sistema genitourinario consecutivo a procedimientos	150	0,2	66,0
Absceso cutáneo, furúnculo y ántrax de sitio no especificado	149	0,2	66,2
Bronquiolitis aguda debida a virus sincitial respiratorio	147	0,2	66,3
Septicemia, no especificada	144	0,2	66,5
Apendicitis, no especificada	141	0,2	66,6
Infección intestinal viral, sin otra especificación	133	0,1	66,8
Bronquiolitis aguda debida a otros microorganismos especificados	132	0,1	66,9

Continúa

Continuación Tabla 15.. Diagnósticos más frecuentes en hospitalización. Total Bogotá, 2005

Diagnósticos más frecuentes por hospitalización	Red adscrita		
	Frecuencia	Porcentaje por frecuencia	Porcentaje acumulado
Enfermedad cerebrovascular, no especificada	131	0,1	67,1
Herida de la pared abdominal	128	0,1	67,2
Traumatismo superficial de la cabeza, parte no especificada	125	0,1	67,3
Síndrome de dificultad respiratoria del adulto	125	0,1	67,5
Otras colelitiasis	123	0,1	67,6
Otras gastritis agudas	122	0,1	67,7
Herida de región no especificada del cuerpo	119	0,1	67,9
Otros exámenes generales	118	0,1	68,0
Sinusitis aguda, no especificada	117	0,1	68,1
Hiperplasia de la próstata	117	0,1	68,3
Atención y examen inmediatamente después del parto	116	0,1	68,4
Gastritis aguda hemorrágica	116	0,1	68,5
Dolor en el pecho, no especificado	116	0,1	68,6
Síncope y colapso	115	0,1	68,8
Gastritis, no especificada	114	0,1	68,9
Estado de embarazo, incidental	114	0,1	69,0
Otras complicaciones especificadas de la atención médica y quirúrgica, no clasificadas en otra parte	113	0,1	69,1
Absceso periamigdalino	110	0,1	69,3
Enfermedad cardíaca, no especificada	107	0,1	69,4
Insuficiencia respiratoria aguda	107	0,1	69,5
Feto y recién nacido afectados por ruptura prematura de las membranas	107	0,1	69,6
Herida de otras partes de la cabeza	105	0,1	69,7
Pancreatitis aguda	103	0,1	69,8
Diabetes mellitus insulino dependiente sin mención de complicación	101	0,1	69,9
Complicación relacionada con el embarazo, no especificada	99	0,1	70,1

Fuente: Rips reportados por los prestadores a la Secretaría Distrital de Salud y validados por el grupo de información. Dirección de Planeación y Sistemas.

Cobertura total: 100%.

**DEMANDA ATENDIDA TOTAL BOGOTÁ,  
2006**

---



**Tabla 1**  
**Demanda general atendida en la población vinculada. Total Bogotá, 2006**

Tipo atención	Red adscrita			Red no adscrita			Total		
	Número de atenciones	Número de individuos	Concen-tración	Número de atenciones	Número de individuos	Concen-tración	Número de atenciones	Número de Individuos	Concen-tración
Consultas	1'891.747	495.240	3,8	40.824	2.348	17,4	1'932.571	497.588	3,9
Hospitalizaciones	115.717	80.340	1,4	7.833	2.899	2,7	123.550	83.239	1,5
Procedimientos	4'521.316	451.588	10,0	237.592	5.523	43,0	4'758.908	457.111	10,4
Urgencias	459.945	198.185	2,3	6.827	2.005	3,4	466.772	200.190	2,3
<b>Total</b>	<b>6'988.725</b>			<b>293.076</b>			<b>7'281.801</b>		

*Fuente:* Rips reportados por los prestadores a la Secretaría Distrital de Salud y validados por el grupo de información. Dirección de Planeación y Sistemas.  
 Cobertura total: 100%.

Individuos únicos atendidos 629.631

**Tabla 2**  
**Demanda atendida población vinculada por grupos de edad. Total Bogotá, 2006**

Grupo de edad	Tipo de atención	Red adscrita			Red no adscrita			Total		
		Número de atenciones	Número de individuos	Concentración	Número de atenciones	Número de individuos	Concentración	Número de atenciones	Número de individuos	Concentración
Menor de 1 año	Consultas	150.805	42.275	3,6	1.726	358	4,8	152.531	42.633	3,6
	Hospitalizaciones	16.336	11.720	1,4	1.543	800	1,9	17.879	12.520	1,4
	Procedimientos	390.384	41.141	9,5	66.075	1.179	56,0	456.459	42.320	10,8
	Urgencias	58.644	23.952	2,4	1.709	534	3,2	60.353	24.486	2,5
	Total	616.169	71.053					687.222		
De 1 a 5 años	Consultas	254.728	84.245	3,0	3.328	629	5,3	258.056	84.874	3,0
	Hospitalizaciones	16.105	11.754	1,4	1.701	728	2,3	17.806	12.482	1,4
	Procedimientos	389.896	71.694	5,4	48.229	1.669	28,9	438.125	73.363	6,0
	Urgencias	79.566	35.309	2,3	2.192	759	2,9	81.758	36.068	2,3
	Total	740.295	55.450					795.745		
De 6 a 9 años	Consultas	126.580	45.823	2,8	1.733	326	5,3	128.313	46.149	2,8
	Hospitalizaciones	3.979	3.048	1,3	493	197	2,5	4.472	3.245	1,4
	Procedimientos	198.669	36.867	5,4	16.147	728	22,2	214.816	37.595	5,7
	Urgencias	21.745	11.732	1,9	526	211	2,5	22.271	11.943	1,9
	Total	350.973	18.899					369.872		
De 10 a 14 años	Consultas	128.267	47.296	2,7	2.133	338	6,3	130.400	47.634	2,7
	Hospitalizaciones	3.840	2.864	1,3	667	191	3,5	4.507	3.055	1,5
	Procedimientos	239.197	39.523	6,1	16.103	704	22,9	255.300	40.227	6,3
	Urgencias	19.377	10.535	1,8	419	152	2,8	19.796	10.687	1,9
	Total	390.681	19.322					410.003		
De 15 a 18 años	Consultas	153.148	45.443	3,4	634	81	7,8	153.782	45.524	3,4
	Hospitalizaciones	10.197	7.385	1,4	313	109	2,9	10.510	7.494	1,4
	Procedimientos	370.392	41.773	8,9	6.930	222	31,2	377.322	41.995	9,0
	Urgencias	38.390	16.786	2,3	129	52	2,5	38.519	16.838	2,3
	Total	572.127	8.006					580.133		

Continúa



Continuación Tabla 2. Demanda atendida población vinculada por grupos de edad. Total Bogotá, 2006

Grupo de edad	Tipo de atención	Red adscrita			Red no adscrita			Total		
		Número de atenciones	Número de individuos	Concentración	Número de atenciones	Número de individuos	Concentración	Número de atenciones	Número de individuos	Concentración
De 19 a 26 años	Consultas	335.529	71.142	4,7	4.612	66	69,9	340.141	71.208	4,8
	Hospitalizaciones	27.019	18.574	1,5	806	270	3,0	27.825	18.844	1,5
	Procedimientos	908.327	71.651	12,7	16.597	160	103,7	924.924	71.811	12,9
	Urgencias	99.698	37.699	2,6	216	42	5,1	99.914	37.741	2,6
	Total	1'370.573			22.231			1'392.804		
De 27 a 44 años	Consultas	373.312	85.990	4,3	13.404	185	72,5	386.716	86.175	4,5
	Hospitalizaciones	20.434	14.003	1,5	1.151	276	4,2	21.585	14.279	1,5
	Procedimientos	951.593	82.769	11,5	24.331	320	76,0	975.924	83.089	11,7
	Urgencias	85.859	37.036	2,3	481	74	6,5	86.340	37.110	2,3
	Total	1'431.198			39.367			1'470.565		
De 45 a 59 años	Consultas	190.448	42.331	4,5	8.280	187	44,3	198.728	42.518	4,7
	Hospitalizaciones	7.533	4.855	1,6	572	159	3,6	8.105	5.014	1,6
	Procedimientos	506.735	38.333	13,2	24.755	289	85,7	531.490	38.622	13,8
	Urgencias	29.618	14.087	2,1	624	100	6,2	30.242	14.187	2,1
	Total	734.334			34.231			768.565		
Más de 60 años	Consultas	178.930	30.695	5,8	4.974	178	27,9	183.904	30.873	6,0
	Hospitalizaciones	10.274	6.137	1,7	587	169	3,5	10.861	6.306	1,7
	Procedimientos	566.123	27.837	20,3	18.425	252	73,1	584.548	28.089	20,8
	Urgencias	27.048	11.049	2,4	531	81	6,6	27.579	11.130	2,5
	Total	782.375			24.517			806.892		
Total	Consultas	1'891.747	495.240	3,8	40.824	2.348	17,4	1'932.571	497.588	3,9
	Hospitalizaciones	1'15.717	80.340	1,4	7.833	2.899	2,7	123.550	83.239	1,5
	Procedimientos	4'521.316	451.588	10,0	237.592	5.523	43,0	4'758.908	457.111	10,4
	Urgencias	459.945	198.185	2,3	6.827	2.005	3,4	466.772	200.190	2,3
	Total	6'988.725			293.076			7'281.801		

Fuente: Rips reportados por los prestadores a la Secretaría Distrital de Salud y validados por el grupo de información. Dirección de Planeación y Sistemas. Cobertura total: 100%.

Tabla 3  
Atención resolutoria y de promoción y prevención. Total Bogotá, 2006

Tipo de atención	Tipo de finalidad	Red adscrita			Red no adscrita			Total		
		Número de atenciones	Número de individuos	Concentración	Número de atenciones	Número de individuos	Concentración	Número de atenciones	Número de individuos	Concentración
Consultas	Resolutivo	1'306.328	430.144	3,0	40.703	3.803	10,7	1'347.031	433.947	3,1
	P y P	585.419	229.841	2,5	121	18	6,7	585.540	229.859	2,5
	Total	1'891.747			40.824			1'932.571		
Hospitalizaciones	Hospitalizaciones	115.717	80.340	1,4	7.833	3.364	2,3	123.550	83.704	1,5
	Total	115.717			7.833			123.550		
Procedimientos	Resolutivo	3'334.161	371.847	9,0	237.576	9.463	25,1	3'571.737	381.310	9,4
	P y P	1'181.936	217.035	5,4	16	15	1,1	1'181.952	217.050	5,4
	Detección enfermedad profesional	5.219	3.532	1,5	0	0	0,0	5.219	3.532	1,5
	Total	4'521.316			237.592			4'758.908		
Urgencias	Consultas	325.956	187.570	1,7	6.110	2.473	2,5	332.066	190.043	1,7
	Observación	133.989	83.404	1,6	717	376	1,9	134.706	83.780	1,6
	Total	459.945			6.827			466.772		
<b>Total</b>		<b>6'988.725</b>			<b>293.076</b>			<b>7'281.801</b>		

Fuente: Rips reportados por los prestadores a la Secretaría Distrital de Salud y validados por el grupo de información. Dirección de Planeación y Sistemas.  
Cobertura total: 100%.

**Tabla 4**  
**Atención resolutive: consultas según tipo de atención. Total Bogotá, 2006**

Tipo de atención	Red adscrita			Red no adscrita			Total		
	Número de atenciones	Número de individuos	Concen-tración	Número de atenciones	Número de individuos	Concen-tración	Número de atenciones	Número de individuos	Concen-tración
Consulta de medicina general	556.385	256.221	2,2	55	14	3,9	556.440	256.235	2,2
Consulta de medicina especializada	428.253	166.694	2,6	18.612	3.334	5,6	446.865	170.028	2,6
Consulta de odontología general	105.053	80.568	1,3	2	2	1,0	105.055	80.570	1,3
Consulta de odontología especializada	5.717	4.743	1,2	119	64	1,9	5.836	4.807	1,2
Consultas de nutrición, psicología, optometría, trabajo social, foniatría y fonaudiología, fisioterapia, terapias	110.833	42.878	2,6	4.761	823	5,8	115.594	43.701	2,6
Mal codificadas	100.087	44.202	2,3	17.154	804	21,3	117.241	45.006	2,6
<b>Total</b>	<b>1'306.328</b>			<b>40.703</b>			<b>1'347.031</b>		

Fuente: Rips reportados por los Prestadores la Secretaría Distrital de Salud y validados por el Grupo de Información. Dirección de Planeación y Sistemas.  
Cobertura total: 100%.

**Tabla 5**  
**Atención resolutive: procedimientos según tipo. Total Bogotá, 2006**

Tipo de procedimiento	Procedimiento	Red adscrita			Red no adscrita			Total		
		Número de atenciones	Número de individuos	Concentración	Número de atenciones	Número de individuos	Concentración	Número de atenciones	Número de individuos	Concentración
Diagnósticos invasivos quirúrgicos	Procedimientos e intervenciones quirúrgicas	11.852	8.542	1,4	1.364	738	1,8	13.216	9.280	1,4
	Total	11.852			1.364			13.216		
	Laboratorio clínico	1'446.272	176.518	8,2	119.008	4.694	25,4	1'565.280	181.212	8,6
	Radiología general	156.443	71.406	2,2	9.841	2.450	4,0	166.284	73.856	2,3
	Radiología especial e intervencionista	190	130	1,5	22	16	1,4	212	146	1,5
	Radiología computarizada TAC	9.821	6.627	1,5	1.888	725	2,6	11.709	7.352	1,6
	Radiología con otras técnicas no radiológicas	59.425	35.415	1,7	4.014	1.699	2,4	63.439	37.114	1,7
	Estudios vasculares no invasivo	2.906	2.206	1,3	159	104	1,5	3.065	2.310	1,3
	Resonancia nuclear magnética	347	291	1,2	2.867	2.185	1,3	3.214	2.476	1,3
	Otras técnicas de diagnóstico por imagen	3	2	1,5	41	39	1,1	44	41	1,1
Diagnósticos no invasivos	Mediciones anatómicas, fisiológicas y exámenes manuales	82.561	37.816	2,2	24.027	2.787	8,6	106.588	40.603	2,6
	Pruebas funcionales	413	362	1,1	26	15	1,7	439	377	1,2
	Medicina nuclear	1.215	752	1,6	1.580	1.028	1,5	2.795	1.780	1,6
	Sistema visual y auditivo	5.340	3.598	1,5	302	196	1,5	5.642	3.794	1,5
	Total	1'764.936			163.775			1'928.711		

Continúa

Continuación Tabla 5. Atención resolutiva: procedimientos según tipo. Total Bogotá, 2006

Tipo de procedimiento	Procedimiento	Red adscrita			Red no adscrita			Total		
		Número de atenciones	Número de individuos	Concentración	Número de atenciones	Número de individuos	Concentración	Número de atenciones	Número de individuos	Concentración
Terapéuticos invasivos	Procedimientos e intervenciones quirúrgicas	80.904	48.788	1,7	1.974	981	2,0	82.878	49.769	1,7
	Total	80.904			1.974			82.878		
Terapéuticos no quirúrgicos	Medicina nuclear	0	0	0,0	180	84	2,1	180	84	2,1
	Desempeño funcional y rehabilitación	251.769	33.098	7,6	31.128	1.318	23,6	282.897	34.416	8,2
	Salud mental	34.485	5.964	5,8	4.105	295	13,9	38.590	6.259	6,2
	Sistema visual y auditivo	5	5	1,0	0	0	0,0	5	5	1,0
	Otros procedimientos no quirúrgicos	4.534	3.093	1,5	17	11	1,5	4.551	3.104	1,5
Otros procedimientos resolutivos no incluidos	De salud oral (en dientes y encías)	173.967	78.607	2,2	21	17	1,2	173.988	78.624	2,2
	Total	464.760			35.451			500.211		
Total	Otros procedimientos resolutivos	1'011.709	206.940	4,9	35.012	2.969	11,8	1'046.721	209.909	5,0
	Total	1'011.709			35.012			1'046.721		
	<b>Total</b>	<b>3'334.161</b>			<b>237.576</b>			<b>3'571.737</b>		

Fuente: Rips reportados por los prestadores a la Secretaría Distrital de Salud y validados por el grupo de información. Dirección de Planeación y Sistemas.  
Cobertura total: 100%.

Tabla 6  
Atención resolutive: egresos hospitalarios por especialidades básicas. Total Bogotá, 2004

Egresos por especialidades básicas	Red adscrita			Red no adscrita			Total		
	Número de atenciones	Número de individuos	Concen- tración	Número de atenciones	Número de individuos	Concen- tración	Número de atenciones	Número de individuos	Concen- tración
Pediátricos	40.000	29.210	1,37	4.400	2.033	2,16	44.400	31.243	1,42
Quirúrgicos	15.677	9.976	1,57	702	267	2,63	16.379	10.243	1,60
Obstétricos	32.351	23.460	1,38	651	511	1,27	33.002	23.971	1,38
Medicina interna	27.689	19.309	1,43	2.080	568	3,66	29.769	19.877	1,50
<b>Total</b>	<b>115.717</b>			<b>7.833</b>			<b>123.550</b>		

Fuente: Rips reportados por los prestadores a la Secretaría Distrital de Salud y validados por el grupo de información. Dirección de Planeación y Sistemas.  
Cobertura total: 100%.

Tabla 7  
Atención de promoción y prevención por grupo de edad. Total Bogotá, 2006

Grupos de edad	Tipo de atención	Red adscrita			Red no adscrita			Total		
		Número de atenciones	Número de individuos	Concentración	Número de atenciones	Número de individuos	Concentración	Número de atenciones	Número de individuos	Concentración
Menor de 1 año	Consultas	47.474	21.466	2,2	119	16	7,4	47.593	21.482	2,2
	Procedimientos	37.095	15.401	2,4	0	0	0,0	37.095	15.401	2,4
De 1 a 5 años	Consultas	83.357	40.336	2,1	0	0	0,0	83.357	40.336	2,1
	Procedimientos	97.205	30.574	3,2	2	2	1,0	97.207	30.576	3,2
De 6 a 9 años	Consultas	34.567	18.923	1,8	0	0	0,0	34.567	18.923	1,8
	Procedimientos	63.687	16.654	3,8	1	1	1,0	63.688	16.655	3,8
De 10 a 14 años	Consultas	31.658	17.185	1,8	0	0	0,0	31.658	17.185	1,8
	Procedimientos	98.455	19.603	5,0	0	0	0,0	98.455	19.603	5,0
De 15 a 18 años	Consultas	54.262	19.377	2,8	0	0	0,0	54.262	19.377	2,8
	Procedimientos	133.554	21.634	6,2	1	1	1,0	133.555	21.635	6,2
De 19 a 26 años	Consultas	151.811	41.174	3,7	0	0	0,0	151.811	41.174	3,7
	Procedimientos	301.330	40.983	7,4	5	4	1,3	301.335	40.987	7,4
De 27 a 44 años	Consultas	119.365	42.586	2,8	2	2	1,0	119.367	42.588	2,8
	Procedimientos	268.594	44.187	6,1	4	4	1,0	268.598	44.191	6,1
De 45 a 59 años	Consultas	38.231	17.697	2,2	0	0	0,0	38.231	17.697	2,2
	Procedimientos	109.850	17.782	6,2	3	3	1,0	109.853	17.785	6,2
Mas de 60 años	Consultas	24.694	11.097	2,2	0	0	0,0	24.694	11.097	2,2
	Procedimientos	72.166	10.217	7,1	0	0	0,0	72.166	10.217	7,1
Total	Consultas	585.419			121			585.540		
	Procedimientos	1'181.936			16			1'181.952		

Fuente: Rips reportados por los Prestadores la Secretaría Distrital de Salud y validados por el Grupo de Información. Dirección de Planeación y Sistemas.  
Cobertura total: 100%.

Tabla 8  
Atenciones de promoción y prevención: consultas según finalidad. Total Bogotá, 2006

Tipo de finalidad	Profesional	Red adscrita			Red no adscrita			Total		
		Número de atenciones	Número de individuos	Concentración	Número de atenciones	Número de individuos	Concentración	Número de atenciones	Número de individuos	Concentración
Atención del parto (atención del embarazo y del posparto)	Médico	1.692	1.142	1,5	0	0	0,0	1.692	1.142	1,5
	Otros profesionales	1.701	1.074	1,6	0	0	0,0	1.701	1.074	1,6
	Total	3.393			0			3.393		
Atención del recién nacido	Médico	6.137	4.342	1,4	0	0	0,0	6.137	4.342	1,4
	Otros profesionales	2.977	1.652	1,8	119	16	7,4	3.096	1.668	1,9
	Total	9.114			119			9.233		
Atención en planificación familiar	Médico	16.924	13.784	1,2	0	0	0,0	16.924	13.784	1,2
	Enfermera	61.063	36.703	1,7	0	0	0,0	61.063	36.703	1,7
	Otros profesionales	2.051	1.285	1,6	0	0	0,0	2.051	1.285	1,6
Total	80.038			0			80.038			
Detección alteraciones de crecimiento y desarrollo en menor de 10 años	Médico	69.619	47.510	1,5	0	0	0,0	69.619	47.510	1,5
	Enfermera	55.449	33.149	1,7	0	0	0,0	55.449	33.149	1,7
	Otros profesionales	18.030	13.258	1,4	0	0	0,0	18.030	13.258	1,4
Total	143.098			0			143.098			
Detección alteraciones del desarrollo en joven	Médico	46.656	34.925	1,3	0	0	0,0	46.656	34.925	1,3
	Enfermera	19.202	12.283	1,6	0	0	0,0	19.202	12.283	1,6
	Otros profesionales	17.736	12.529	1,4	0	0	0,0	17.736	12.529	1,4
Total	83.594			0			83.594			
Detección alteraciones del embarazo	Médico	62.682	24.300	2,6	0	0	0,0	62.682	24.300	2,6
	Enfermera	34.005	14.349	2,4	0	0	0,0	34.005	14.349	2,4
	Otros profesionales	11.991	6.714	1,8	0	0	0,0	11.991	6.714	1,8
Total	108.678			0			108.678			

Continúa



Continuación Tabla 8. Atenciones de promoción y prevención: consultas según finalidad. Total Bogotá, 2006

Tipo de finalidad	Profesional	Red adscrita			Red no adscrita			Total		
		Número de atenciones	Número de individuos	Concentración	Número de atenciones	Número de individuos	Concentración	Número de atenciones	Número de individuos	Concentración
Detección alteraciones del adulto	Médico	69.347	44.022	1,6	1	1	1,0	69.348	44.023	1,6
	Enfermera	34.388	23.967	1,4	0	0	0,0	34.388	23.967	1,4
	Otros profesionales	36.356	26.048	1,4	0	0	0,0	36.356	26.048	1,4
	Total	140.091			1			140.092		
Detección alteraciones de agudeza visual	Médico	1.539	1.179	1,3	1	1	1,0	1.540	1.180	1,3
	Optómetra	14.708	11.007	1,3	0	0	0,0	14.708	11.007	1,3
	Otros profesionales	1.163	818	1,4	0	0	0,0	1.163	818	1,4
	Total	17.410			1			17.411		
Detección de enfermedad profesional	Médico	1	1	1,0	0	0	0,0	1	1	1,0
	Otros profesionales	2	1	2,0	0	0	0,0	2	1	2,0
	Total	3			0			3		
Total	Médico	274.597	171.205	1,6	2	2	1,0	274.599	171.207	1,6
	Enfermera	204.107	120.451	1,7	0	0	0,0	204.107	120.451	1,7
	Optómetra	14.708	11.007	1,3	0	0	0,0	14.708	11.007	1,3
	Otros profesionales	92.007	63.379	1,5	119	16	7,4	92.126	63.395	1,5
	Total	585.419			121		585.540			

Fuente: Rips reportados por los prestadores a la Secretaría Distrital de Salud y validados por el grupo de información. Dirección de Planeación y Sistemas. Cobertura total: 100%.

Tabla 9  
Atenciones de promoción y prevención (PyP): procedimientos según finalidad. Total Bogotá, 2006

Tipo de procedimiento de P y P	Red adscrita			Red no adscrita			Total		
	Número de atenciones	Número de Individuos	Concen- tración	Número de atenciones	Número de Individuos	Concen- tración	Número de atenciones	Número de Individuos	Concen- tración
Agudeza visual	57.591	43.111	1,3	0	0	0,0	57.591	43.111	1,3
Citología (laboratorio de patología)	49.924	39.282	1,3	0	0	0,0	49.924	39.282	1,3
Laboratorio clínico	298.325	48.585	6,1	0	0	0,0	298.325	48.585	6,1
Detección temprana	5.207	2.567	2,0	0	0	0,0	5.207	2.567	2,0
Imagenología: mamografía ultrasonografía pélvica obstétrica									
Otros detección temprana	255.370	74.864	3,4	2	2	1,0	255.372	74.866	3,4
Total	666.417			2			666.419		
Planificación familiar	4.568	3.695	1,2	0	0	0,0	4.568	3.695	1,2
Vacunación	17.037	6.064	2,8	0	0	0,0	17.037	6.064	2,8
Fluorización	3.672	2.867	1,3	1	1	1,0	3.673	2.868	1,3
Sellantes	96.789	29.316	3,3	0	0	0,0	96.789	29.316	3,3
Profilaxis oral	1	1	1,0	0	0	0,0	1	1	1,0
Protección específica	94.769	70.893	1,3	0	0	0,0	94.769	70.893	1,3
Control de placa dental	82.514	39.498	2,1	0	0	0,0	82.514	39.498	2,1
Detartraje supragingival	3.847	2.570	1,5	0	0	0,0	3.847	2.570	1,5
Educación en salud oral	114.916	52.531	2,2	13	12	1,1	114.929	52.543	2,2
Otros protección específica	418.113			14			418.127		
Total	5.219	3.532	1,5	0	0	0,0	5.219	3.532	1,5
Detección temprana en enfermedad profesional	20.496	14.048	1,5	0	0	0,0	20.496	14.048	1,5
Otros	22.176	15.591	1,4	0	0	0,0	22.176	15.591	1,4
Promover la salud integral en los niños, niñas y adolescentes									
Promover la salud sexual y reproductiva									

Continúa

Continuación Tabla 9. Atenciones de promoción y prevención: procedimientos según finalidad. Total Bogotá, 2006

Tipo de procedimiento de P y P	Red adscrita			Red no adscrita			Total		
	Número de atenciones	Número de Individuos	Concentración	Número de atenciones	Número de Individuos	Concentración	Número de atenciones	Número de Individuos	Concentración
Promover la salud en la tercera edad	2.618	1.896	1,4	0	0	0,0	2.618	1.896	1,4
Promover la convivencia pacífica con énfasis en el ámbito intrafamiliar	3.728	2.622	1,4	0	0	0,0	3.728	2.622	1,4
Desestimular la exposición al tabaco, al alcohol y a las sustancias psicoactivas	1.157	811	1,4	0	0	0,0	1.157	811	1,4
Promover las condiciones sanitarias del ambiente intradomiciliario	2.782	1.786	1,6	0	0	0,0	2.782	1.786	1,6
Incrementar el conocimiento de los afiliados en los derechos y deberes, en el uso adecuado de los servicios de salud	7.323	5.587	1,3	0	0	0,0	7.323	5.587	1,3
Promover la lactancia materna	9.689	6.044	1,6	0	0	0,0	9.689	6.044	1,6
Promoción de la salud enfermedades crónicas	5.053	3.602	1,4	0	0	0,0	5.053	3.602	1,4
Control o seguimiento de crónicas	3.072	1.419	2,2	0	0	0,0	3.072	1.419	2,2
Promoción de hábitos alimentarios	14.256	10.479	1,4	0	0	0,0	14.256	10.479	1,4
Otros procedimientos	5.056	4.338	1,2	0	0	0,0	5.056	4.338	1,2
Total	102.625			0			102.625		
<b>Total</b>	<b>1'187.155</b>			<b>16</b>			<b>1'187.171</b>		

Fuente: Rips reportados por los prestadores a la Secretaría Distrital de Salud y validados por el grupo de información. Dirección de Planeación y Sistemas. Cobertura total: 100%.

Tabla 10  
Causas externas más frecuentes en consulta. Total Bogotá, 2006

Causa externa	Red adscrita			Red no adscrita			Total		
	Consultas			Consultas			Consultas		
	Frecuencia	Porcentaje por frecuencia	Porcentaje acumulado	Frecuencia	Porcentaje por frecuencia	Porcentaje acumulado	Frecuencia	Porcentaje por frecuencia	Porcentaje acumulado
Enfermedad general	1'221.681	64,6	64,6	33.532	82,1	82,1	1'255.213	65,0	65,0
Otra	617.331	32,6	97,2	6.786	16,6	98,8	624.117	32,3	97,2
Otro tipo de accidente	39.168	2,1	99,3	429	1,1	99,8	39.597	2,1	99,3
Lesión auto infligida	4.001	0,2	99,5	19	0,1	99,9	4.020	0,2	99,5
Lesión por agresión	3.952	0,2	99,7	42	0,1	100,0	3.994	0,2	99,7
Sospecha de abuso sexual	2.234	0,1	99,8	0	0,0	100,0	2.234	0,1	99,8
Sospecha de maltrato emocional	1.350	0,1	99,9	0	0,0	100,0	1.350	0,1	99,9
Sospecha de maltrato físico	773	0,0	99,9	2	0,0	100,0	775	0,0	99,9
Accidente de tránsito	661	0,0	100,0	14	0,0	100,0	675	0,0	100,0
Accidente rábico	146	0,0	100,0	0	0,0	100,0	146	0,0	100,0
Evento catastrófico	129	0,0	100,0	0	0,0	100,0	129	0,0	100,0
Sospecha de violencia sexual	102	0,0	100,0	0	0,0	100,0	102	0,0	100,0
Enfermedad profesional	92	0,0	100,0	0	0,0	100,0	92	0,0	100,0
Accidente de trabajo	76	0,0	100,0	0	0,0	100,0	76	0,0	100,0
Accidente ofídico	51	0,0	100,0	0	0,0	100,0	51	0,0	100,0
<b>Total</b>	<b>1'891.747</b>	<b>100,0</b>		<b>40.824</b>	<b>100,0</b>		<b>1'932.571</b>	<b>100,0</b>	

Fuente: Rips reportados por los prestadores a la Secretaría Distrital de Salud y validados por el grupo de información. Dirección de Planeación y Sistemas. Cobertura total: 100%.

Tabla 11  
Causas externas más frecuentes en hospitalización. Total Bogotá, 2006

Causa externa	Red adscrita			Red no adscrita			Total		
	Hospitalizaciones			Hospitalizaciones			Hospitalizaciones		
	Frecuencia	Porcentaje por frecuencia	Porcentaje acumulado	Frecuencia	Porcentaje por frecuencia	Porcentaje acumulado	Frecuencia	Porcentaje por frecuencia	Porcentaje acumulado
Enfermedad general	87.114	75,3	75,3	5.533	70,6	70,6	92.647	75,0	75,0
Otra	19.588	16,9	92,2	1.964	25,1	95,7	21.552	17,4	92,4
Otro tipo de accidente	6.624	5,7	97,9	296	3,8	99,5	6.920	5,6	98,0
Lesión por agresión	1.567	1,4	99,3	17	0,2	99,7	1.584	1,3	99,3
Lesión auto infligida	471	0,4	99,7	8	0,1	99,8	479	0,4	99,7
Sospecha de abuso sexual	105	0,1	99,8	0	0,0	99,8	105	0,1	99,8
Accidente de tránsito	79	0,1	99,9	13	0,2	100,0	92	0,1	99,9
Enfermedad profesional	47	0,0	99,9	2	0,0	100,0	49	0,0	99,9
Accidente rábico	47	0,0	99,9	0	0,0	100,0	47	0,0	99,9
Accidente de trabajo	28	0,0	100,0	0	0,0	100,0	28	0,0	100,0
Sospecha de maltrato físico	16	0,0	100,0	0	0,0	100,0	16	0,0	100,0
Sospecha de violencia sexual	13	0,0	100,0	0	0,0	100,0	13	0,0	100,0
Sospecha de maltrato emocional	9	0,0	100,0	0	0,0	100,0	9	0,0	100,0
Accidente ofídico	6	0,0	100,0	0	0,0	100,0	6	0,0	100,0
Evento catastrófico	3	0,0	100,0	0	0,0	100,0	3	0,0	100,0
<b>Total</b>	<b>115.717</b>	<b>100,0</b>		<b>7.833</b>	<b>100,0</b>		<b>123.550</b>	<b>100,0</b>	

Fuente: Rips reportados por los Prestadores a la Secretaría Distrital de Salud y validados por el Grupo de Información. Dirección de Planeación y Sistemas.

Tabla 12  
Causas externas más frecuentes en urgencias. Total Bogotá, 2006

Causa externa	Red adscrita			Red no adscrita			Total		
	Urgencias			Urgencias			Urgencias		
	Frecuencia	Porcentaje por frecuencia	Porcentaje acumulado	Frecuencia	Porcentaje por frecuencia	Porcentaje acumulado	Frecuencia	Porcentaje por frecuencia	Porcentaje acumulado
Enfermedad general	360.778	78,4	78,4	6.226	91,2	91,2	367.004	78,6	78,6
Otro tipo de accidente	42.341	9,2	87,6	361	5,3	96,5	42.702	9,1	87,8
Otra	42.338	9,2	96,9	216	3,2	99,6	42.554	9,1	96,9
Lesión por agresión	8.320	1,8	98,7	22	0,3	100,0	8.342	1,8	98,7
Lesión auto infligida	3.574	0,8	99,4	0	0,0	100,0	3.574	0,8	99,4
Accidente de tránsito	1.396	0,3	99,7	2	0,0	100,0	1.398	0,3	99,7
Accidente rábico	441	0,1	99,8	0	0,0	100,0	441	0,1	99,8
Accidente de trabajo	249	0,1	99,9	0	0,0	100,0	249	0,1	99,9
Sospecha de maltrato físico	146	0,0	99,9	0	0,0	100,0	146	0,0	99,9
Sospecha de abuso sexual	129	0,0	99,9	0	0,0	100,0	129	0,0	100,0
Enfermedad profesional	117	0,0	100,0	0	0,0	100,0	117	0,0	100,0
Sospecha de maltrato emocional	50	0,0	100,0	0	0,0	100,0	50	0,0	100,0
Accidente ofídico	29	0,0	100,0	0	0,0	100,0	29	0,0	100,0
Evento catastrófico	26	0,0	100,0	0	0,0	100,0	26	0,0	100,0
Sospecha de violencia sexual	11	0,0	100,0	0	0,0	100,0	11	0,0	100,0
<b>Total</b>	<b>459.945</b>	<b>100,0</b>		<b>6.827</b>	<b>100,0</b>		<b>466.772</b>	<b>100,0</b>	

Fuente: Rips reportados por los prestadores a la Secretaría Distrital de Salud y validados por el grupo de información. Dirección de Planeación y Sistemas.  
Cobertura total: 100%.

Tabla 13  
Diagnósticos más frecuentes en consulta. Total Bogotá, 2006

Diagnósticos más frecuentes en consulta	Red adscrita		
	Frecuencia	Porcentaje por frecuencia	Porcentaje acumulado
Hipertensión esencial (primaria)	50.029	4,6	4,6
Rinofaringitis aguda (resfriado común)	40.985	3,7	8,3
Caries de la dentina	40.035	3,6	11,9
Examen médico general	34.465	3,1	15,1
Otros dolores abdominales y los no especificados	28.048	2,6	17,6
Caries dental, no especificada	25.257	2,3	19,9
Infección de vías urinarias, sitio no especificado	24.994	2,3	22,2
Parasitosis intestinal, sin otra especificación	17.950	1,6	23,8
Examen odontológico	16.049	1,5	25,3
Diarrea y gastroenteritis de presunto origen infeccioso	15.385	1,4	26,7
Bronquiolitis aguda, no especificada	14.475	1,3	28,0
Lumbago no especificado	14.424	1,3	29,3
Vaginitis aguda	13.213	1,2	30,5
Cefalea	11.872	1,1	31,6
Supervisión de embarazo normal no especificado	11.527	1,1	32,7
Enfermedad pulmonar obstructiva crónica, no especificada	10.723	1,0	33,6
Rinitis alérgica, no especificada	10.110	0,9	34,6
Control de salud de rutina del niño	9.573	0,9	35,4
Gastritis, no especificada	9.102	0,8	36,3
Dolor abdominal localizado en parte superior	8.326	0,8	37,0
Dolor en articulación	6.834	0,6	37,6
Infección viral, no especificada	6.281	0,6	38,2
Otras deformidades congénitas de la cadera	6.201	0,6	38,8
Dermatitis atópica, no especificada	6.106	0,6	39,3
Causas de morbilidad desconocidas y no especificadas	5.998	0,5	39,9
Obesidad, no especificada	5.801	0,5	40,4
Infección aguda de las vías respiratorias superiores, no especificada	5.708	0,5	40,9
Dolor pélvico y perineal	5.596	0,5	41,4
Herida del cuero cabelludo	5.292	0,5	41,9
Venas varicosas de los miembros inferiores sin úlcera ni inflamación	4.936	0,4	42,4
Amenorrea, sin otra especificación	4.833	0,4	42,8
Infección aguda no especificada de las vías respiratorias inferiores	4.765	0,4	43,2
Desnutrición proteicoenergética leve	4.717	0,4	43,7
Dermatitis, no especificada	4.444	0,4	44,1

Continúa

Continuación Tabla 13. Diagnósticos más frecuentes en consulta. Total Bogotá, 2006

Diagnósticos más frecuentes en consulta	Red adscrita		
	Frecuencia	Porcentaje por frecuencia	Porcentaje acumulado
Otras gastritis agudas	4.404	0,4	44,5
Hiperplasia de la próstata	4.343	0,4	44,9
Faringitis aguda, no especificada	4.330	0,4	45,3
Epilepsia, tipo no especificado	4.304	0,4	45,7
Hemorragia vaginal y uterina anormal, no especificada	4.215	0,4	46,1
Hipotiroidismo, no especificado	4.210	0,4	46,4
Desnutrición proteicoenergética, no especificada	4.059	0,4	46,8
Migraña, no especificada	4.020	0,4	47,2
Amigdalitis aguda, no especificada	3.972	0,4	47,5
Otros controles generales de salud de rutina de otras subpoblaciones definidas	3.940	0,4	47,9
Otros síntomas y signos generales especificados	3.882	0,4	48,2
Amebiasis, no especificada	3.784	0,3	48,6
Dispepsia	3.759	0,3	48,9
Supervisión de embarazo de alto riesgo, sin otra especificación	3.758	0,3	49,3
Asma, no especificada	3.699	0,3	49,6
Bronconeumonía, no especificada	3.696	0,3	49,9
Gingivitis crónica	3.680	0,3	50,3
Fiebre, no especificada	3.678	0,3	50,6
Hernia inguinal unilateral o no especificada, sin obstrucción ni gangrena	3.555	0,3	50,9
Dolor, no especificado	3.535	0,3	51,3
Raíz dental retenida	3.500	0,3	51,6
Hiperlipidemia no especificada	3.397	0,3	51,9
Bronquitis aguda, no especificada	3.313	0,3	52,2
Dermatitis alérgica de contacto, de causa no especificada	3.295	0,3	52,5
Hipoglicemia, no especificada	3.196	0,3	52,8
Prepucio redundante, fimosis y parafimosis	3.169	0,3	53,1
Soplo cardiaco, no especificado	3.159	0,3	53,4
Trastorno de la refracción, no especificado	3.117	0,3	53,6
Pterigión	3.083	0,3	53,9
Cefalea debida a tensión	3.052	0,3	54,2
Embarazo confirmado	2.838	0,3	54,5
Artrosis, no especificada	2.805	0,3	54,7
Otitis media, no especificada	2.798	0,3	55,0
Diabetes mellitus, no especificada sin mención de complicación	2.763	0,3	55,2
Gastritis crónica, no especificada	2.762	0,3	55,5
Otros exámenes generales	2.758	0,3	55,7

Continúa



Continuación Tabla 13. Diagnósticos más frecuentes en consulta. Total Bogotá, 2006

Diagnósticos más frecuentes en consulta	Red adscrita		
	Frecuencia	Porcentaje por frecuencia	Porcentaje acumulado
Consulta, no especificada	2.758	0,3	56,0
Otros síntomas y signos especificados que involucran los sistemas circulatorio y respiratorio	2.720	0,2	56,2
Hiperlipidemia mixta	2.547	0,2	56,5
Síndrome del colon irritable sin diarrea	2.526	0,2	56,7
Hipercolesterolemia pura	2.525	0,2	56,9
Consulta para atención y supervisión de la salud de otros niños o lactantes sanos	2.474	0,2	57,1
Supervisión de otros embarazos normales	2.440	0,2	57,4
Dolor localizado en otras partes inferiores del abdomen	2.431	0,2	57,6
Trastornos mentales y del comportamiento debidos al uso de múltiples drogas y al uso de otras sustancias psicoactivas: síndrome de dependencia	2.408	0,2	57,8
Dolor en el pecho, no especificado	2.391	0,2	58,0
Constipación	2.339	0,2	58,2
Examen durante el periodo de crecimiento rápido en la infancia	2.320	0,2	58,4
Supervisión de primer embarazo normal	2.297	0,2	58,7
Diabetes mellitus no insulino dependiente sin mención de complicación	2.291	0,2	58,9
Escabiosis	2.276	0,2	59,1
Dolor precordial	2.185	0,2	59,3
Leiomioma del útero, sin otra especificación	2.183	0,2	59,5
Examen y observación por otras razones especificadas	2.181	0,2	59,7
Gingivitis aguda	2.179	0,2	59,9
Hernia umbilical sin obstrucción ni gangrena	2.134	0,2	60,1
Sinusitis aguda, no especificada	2.123	0,2	60,3
Estados menopáusicos y climatéricos femeninos	2.093	0,2	60,4
Mareo y desvanecimiento	2.073	0,2	60,6
Miopía	2.000	0,2	60,8
Pulpitis	1.983	0,2	61,0
Várices en otros sitios especificados	1.977	0,2	61,2
Desviación del tabique nasal	1.968	0,2	61,4
Vaginitis, vulvitis y vulvovaginitis en enfermedades infecciosas y parasitarias clasificadas en otra parte	1.950	0,2	61,5
Enfermedad del reflujo gastroesofágico sin esofagitis	1.939	0,2	61,7
Mastopatía quística difusa	1.905	0,2	61,9

Continúa

Continuación Tabla 13. Diagnósticos más frecuentes en consulta. Total Bogotá, 2006

Diagnósticos más frecuentes en consulta	Red adscrita		
	Frecuencia	Porcentaje por frecuencia	Porcentaje acumulado
Insuficiencia cardiaca congestiva	1.877	0,2	62,1
Deformidad congénita de la cadera, no especificada	1.827	0,2	62,2
Retardo en desarrollo	1.812	0,2	62,4
Seguimiento posparto, de rutina	1.779	0,2	62,5
Artritis reumatoide, no especificada	1.775	0,2	62,7
Náusea y vómito	1.717	0,2	62,9
Anemia de tipo no especificado	1.681	0,2	63,0
Cistitis agudas	1.632	0,1	63,2
Celulitis de sitio no especificado	1.623	0,1	63,3
Traumatismo, no especificado	1.621	0,1	63,5
Amenaza de aborto	1.615	0,1	63,6
Complicación relacionada con el embarazo, no especificada	1.603	0,1	63,8
Verrugas víricas	1.555	0,1	63,9
Mastodinia	1.544	0,1	64,0
Otros recién nacidos pretérmino	1.536	0,1	64,2
Obesidad debida a exceso de calorías	1.533	0,1	64,3
Disminución de la agudeza visual, sin especificación	1.532	0,1	64,5
Necrosis de la pulpa	1.522	0,1	64,6
Intoxicación alimentaria estafilocócica	1.501	0,1	64,7
Amenorrea secundaria	1.487	0,1	64,9
Artritis, no especificada	1.477	0,1	65,0
Caries limitada al esmalte	1.456	0,1	65,1
Conjuntivitis aguda, no especificada	1.439	0,1	65,3
Mialgia	1.433	0,1	65,4
Enfermedad por virus de la inmunodeficiencia humana (VIH), sin otra especificación	1.414	0,1	65,5
Otros síndromes de cefalea especificados	1.413	0,1	65,7
Síndrome del túnel carpiano	1.394	0,1	65,8
Rinitis crónica	1.376	0,1	65,9
Micosis superficial, sin otra especificación	1.369	0,1	66,0
Pie plano [ <i>pes planus</i> ] (adquirido)	1.366	0,1	66,2
Asma predominantemente alérgica	1.363	0,1	66,3
Displasia cervical leve	1.339	0,1	66,4
Epistaxis	1.306	0,1	66,5
Anemia por deficiencia de hierro sin otra especificación	1.305	0,1	66,6
Masa no especificada en la mama	1.300	0,1	66,8
Bronquitis crónica no especificada	1.290	0,1	66,9

Continúa

Continuación Tabla 13.. Diagnósticos más frecuentes en consulta. Total Bogotá, 2006

Diagnósticos más frecuentes en consulta	Red adscrita		
	Frecuencia	Porcentaje por frecuencia	Porcentaje acumulado
Epilepsia y síndromes epilépticos idiopáticos generalizados	1.270	0,1	67,0
Enfermedad por el VIH, resultante en infección por micobacterias	1.237	0,1	67,1
Traumatismos múltiples, no especificados	1.222	0,1	67,2
Cerumen impactado	1.208	0,1	67,3
Luxación congénita de la cadera, no especificada	1.204	0,1	67,4
Dolor en miembro	1.200	0,1	67,5
Epilepsia y síndromes epilépticos idiopáticos relacionados con localizaciones (focales) (parciales) y con ataques de inicio localizado	1.196	0,1	67,6
Vaginitis subaguda y crónica	1.193	0,1	67,8
Sincope y colapso	1.182	0,1	67,9
Luxación congénita de la cadera, unilateral	1.178	0,1	68,0
Catarata senil, no especificada	1.172	0,1	68,1
Perturbación de la actividad y de la atención	1.163	0,1	68,2
Enfermedad inflamatoria crónica del útero	1.145	0,1	68,3
Otitis media supurativa aguda	1.144	0,1	68,4
Pérdida anormal de peso	1.118	0,1	68,5
Fractura de la epífisis inferior del radio	1.113	0,1	68,6
Otra otitis media aguda, no supurativa	1.108	0,1	68,7
Epilepsia y síndromes epilépticos sintomáticos relacionados con localizaciones (focales) (parciales) y con ataques parciales complejos	1.106	0,1	68,8
Enfermedad del reflujo gastroesofágico con esofagitis	1.105	0,1	68,9
Esquizofrenia paranoide	1.103	0,1	69,0
Hipoacusia, no especificada	1.092	0,1	69,1
Conjuntivitis, no especificada	1.083	0,1	69,2
Otras caries dentales	1.081	0,1	69,3
Ictericia neonatal, no especificada	1.064	0,1	69,4
Influenza con otras manifestaciones respiratorias, virus no identificado	1.063	0,1	69,5
Sinusitis crónica, no especificada	1.062	0,1	69,6
Trastorno específico del desarrollo de la función motriz	1.058	0,1	69,7
Dorsalgia, no especificada	1.040	0,1	69,8
Periodontitis apical crónica	1.036	0,1	69,9
Insuficiencia respiratoria, no especificada	1.024	0,1	70,0

Fuente: Rips reportados por los prestadores a la Secretaría Distrital de Salud y validados por el grupo de información. Dirección de Planeación y Sistemas.

Cobertura total: 100%.

Tabla 14  
Diagnósticos más frecuentes en urgencias. Total Bogotá, 2006

Diagnósticos más frecuentes en urgencias	Red adscrita		
	Frecuencia	Porcentaje por frecuencia	Porcentaje acumulado
Otros dolores abdominales y los no especificados	20.107	6,0	6,0
Diarrea y gastroenteritis de presunto origen infeccioso	18.479	5,5	11,5
Infección de vías urinarias, sitio no especificado	12.344	3,7	15,2
Fiebre, no especificada	11.093	3,3	18,5
Bronquiolitis aguda, no especificada	10.835	3,2	21,8
Rinofaringitis aguda (resfriado común)	10.598	3,2	24,9
Amenaza de aborto	6.943	2,1	27,0
Pulpitis	5.862	1,8	28,7
Náusea y vómito	5.468	1,6	30,4
Dolor abdominal localizado en parte superior	4.999	1,5	31,9
Traumatismo, no especificado	4.597	1,4	33,2
Amigdalitis aguda, no especificada	4.380	1,3	34,6
Bronconeumonía, no especificada	3.886	1,2	35,7
Dolor, no especificado	3.827	1,1	36,9
Faringitis aguda, no especificada	2.840	0,8	37,7
Embarazo confirmado	2.804	0,8	38,5
Hipertensión esencial (primaria)	2.734	0,8	39,4
Infección aguda no especificada de las vías respiratorias inferiores	2.691	0,8	40,2
Cefalea	2.672	0,8	41,0
Caries de la dentina	2.643	0,8	41,8
Lumbago no especificado	2.458	0,7	42,5
Dolor pélvico y perineal	2.169	0,6	43,1
Falso trabajo de parto sin otra especificación	2.168	0,6	43,8
Infección aguda de las vías respiratorias superiores, no especificada	2.163	0,6	44,4
Infección viral, no especificada	2.114	0,6	45,1
Asma, no especificada	1.984	0,6	45,7
Gastritis, no especificada	1.926	0,6	46,2
Supervisión de embarazo normal no especificado	1.905	0,6	46,8
Enfermedad pulmonar obstructiva crónica, no especificada	1.897	0,6	47,4
Herida del cuero cabelludo	1.848	0,6	47,9
Dolor precordial	1.812	0,5	48,5
Hemorragia vaginal y uterina anormal, no especificada	1.777	0,5	49,0

Continúa

Continuación Tabla 14. Diagnósticos más frecuentes en urgencias. Total Bogotá, 2006

Diagnósticos más frecuentes en urgencias	Red adscrita		
	Frecuencia	Porcentaje por frecuencia	Porcentaje acumulado
Bronquitis aguda, no especificada	1.710	0,5	49,5
Otitis media, no especificada	1.670	0,5	50,0
Traumatismo de la cabeza, no especificado	1.649	0,5	50,5
Parto único espontáneo, sin otra especificación	1.625	0,5	51,0
Supervisión de primer embarazo normal	1.603	0,5	51,5
Falso trabajo de parto antes de las 37 semanas completas de gestación	1.549	0,5	51,9
Parto prematuro	1.518	0,5	52,4
Neumonía, no especificada	1.475	0,4	52,8
Celulitis de sitio no especificado	1.389	0,4	53,2
Herida de la cabeza, parte no especificada	1.369	0,4	53,6
Causas de morbilidad desconocidas y no especificadas	1.353	0,4	54,0
Otras gastritis agudas	1.313	0,4	54,4
Dolor localizado en otras partes inferiores del abdomen	1.299	0,4	54,8
Periodontitis apical aguda originada en la pulpa	1.269	0,4	55,2
Herida de otras partes de la cabeza	1.268	0,4	55,6
Parto único espontáneo, presentación cefálica de vértice	1.254	0,4	55,9
Enfermedades de la tráquea y de los bronquios, no clasificadas en otra parte	1.244	0,4	56,3
Ictericia neonatal, no especificada	1.171	0,3	56,7
Laringitis obstructiva, aguda [crup]	1.101	0,3	57,0
Hipertensión gestacional (inducida por el embarazo) sin proteinuria significativa	1.068	0,3	57,3
Infección no especificada de las vías urinarias en el embarazo	1.057	0,3	57,6
Supervisión de embarazo de alto riesgo, sin otra especificación	1.044	0,3	57,9
Estado asmático	1.028	0,3	58,3
Supervisión de otros embarazos normales	1.012	0,3	58,6
Caries dental, no especificada	1.010	0,3	58,9
Migraña, no especificada	1.008	0,3	59,2
Neumonía bacteriana, no especificada	976	0,3	59,4
Herida de dedo(s) de la mano, sin daño de la(s) uña(s)	948	0,3	59,7
Vaginitis aguda	944	0,3	60,0
Necrosis de la pulpa	938	0,3	60,3

Continúa

Continuación Tabla 14. Diagnósticos más frecuentes en urgencias. Total Bogotá, 2006

Diagnósticos más frecuentes en urgencias	Red adscrita		
	Frecuencia	Porcentaje por frecuencia	Porcentaje acumulado
Otras infecciones agudas de sitios múltiples de las vías respiratorias superiores	932	0,3	60,6
Raíz dental retenida	926	0,3	60,8
Dolor en el pecho, no especificado	916	0,3	61,1
Otra otitis media aguda, no supurativa	870	0,3	61,4
Laringitis aguda	869	0,3	61,6
Absceso periapical sin fístula	855	0,3	61,9
Traumatismos múltiples, no especificados	849	0,3	62,2
Insuficiencia cardiaca congestiva	821	0,2	62,4
Control de salud de rutina del niño	816	0,2	62,6
Traumatismo intracraneal, no especificado	797	0,2	62,9
Embarazo prolongado	783	0,2	63,1
Examen médico general	777	0,2	63,3
Celulitis de otras partes de los miembros	751	0,2	63,6
Contracciones primarias inadecuadas	735	0,2	63,8
Ruptura prematura de las membranas, sin otra especificación	734	0,2	64,0
Aborto espontáneo: incompleto, sin complicación	729	0,2	64,2
Otros síntomas y signos generales especificados	726	0,2	64,4
Diarrea funcional	726	0,2	64,7
Otitis media supurativa aguda	717	0,2	64,9
Herida de la muñeca y de la mano, parte no especificada	717	0,2	65,1
Infección intestinal viral, sin otra especificación	706	0,2	65,3
Infección intestinal bacteriana, no especificada	700	0,2	65,5
Urticaria, no especificada	699	0,2	65,7
Apendicitis aguda, no especificada	697	0,2	65,9
Herida de región no especificada del cuerpo	689	0,2	66,1
Varicela sin complicaciones	688	0,2	66,3
Traumatismo superficial de la cabeza, parte no especificada	674	0,2	66,5
Otitis media no supurativa, sin otra especificación	672	0,2	66,7
Abdomen agudo	670	0,2	66,9
Laringotraqueítis aguda	661	0,2	67,1
Periodontitis apical crónica	654	0,2	67,3

Continúa

Continuación Tabla 14. Diagnósticos más frecuentes en urgencias. Total Bogotá, 2006

Diagnósticos más frecuentes en urgencias	Red adscrita		
	Frecuencia	Porcentaje por frecuencia	Porcentaje acumulado
Convulsiones febriles	653	0,2	67,5
Dientes incluidos	647	0,2	67,7
Fiebre con escalofrío	641	0,2	67,9
Complicación relacionada con el embarazo, no especificada	634	0,2	68,1
Bronquiolitis aguda debida a otros microorganismos especificados	619	0,2	68,3
Epilepsia, tipo no especificado	606	0,2	68,5
Síncope y colapso	603	0,2	68,6
Consulta, no especificada	599	0,2	68,8
Otitis media aguda serosa	597	0,2	69,0
Heridas del tórax, parte no especificada	592	0,2	69,2
Trabajo de parto precipitado	583	0,2	69,4
Estado de embarazo, incidental	581	0,2	69,5
Celulitis de los dedos de la mano y del pie	579	0,2	69,7
Herida del brazo	567	0,2	69,9
Conjuntivitis aguda, no especificada	562	0,2	70,0

Fuente: Rips reportados por los prestadores a la Secretaría Distrital de Salud y validados por el grupo de información. Dirección de Planeación y Sistemas.

Cobertura total: 100%.

Tabla 15  
Diagnósticos más frecuentes en hospitalización. Total Bogotá, 2006

Diagnósticos más frecuentes en hospitalización	Red adscrita		
	Frecuencia	Porcentaje por frecuencia	Porcentaje acumulado
Parto único espontáneo, presentación cefálica de vértice	10.045	8,7	8,7
Parto único espontáneo, sin otra especificación	6.834	5,9	14,6
Otros dolores abdominales y los no especificados	5.226	4,5	19,1
Bronconeumonía, no especificada	4.115	3,6	22,7
Bronquiolitis aguda, no especificada	4.009	3,5	26,1
Diarrea y gastroenteritis de presunto origen infeccioso	3.636	3,1	29,3
Infección de vías urinarias, sitio no especificado	3.256	2,8	32,1
Ictericia neonatal, no especificada	1.625	1,4	33,5
Parto por cesárea, sin otra especificación	1.592	1,4	34,9
Apendicitis aguda, no especificada	1.513	1,3	36,2
Neumonía, no especificada	1.417	1,2	37,4
Fiebre, no especificada	1.294	1,1	38,5
Parto por cesárea electiva	1.287	1,1	39,6
Enfermedad pulmonar obstructiva crónica, no especificada	1.204	1,0	40,7
Aborto espontáneo: incompleto, sin complicación	1.180	1,0	41,7
Amenaza de aborto	1.152	1,0	42,7
Dolor abdominal localizado en parte superior	1.120	1,0	43,6
Neumonía bacteriana, no especificada	1.101	1,0	44,6
Náusea y vómito	934	0,8	45,4
Insuficiencia cardíaca congestiva	826	0,7	46,1
Hipertensión esencial (primaria)	793	0,7	46,8
Asma, no especificada	724	0,6	47,4
Celulitis de sitio no especificado	714	0,6	48,1
Falso trabajo de parto antes de las 37 semanas completas de gestación	695	0,6	48,6
Hipertensión gestacional (inducida por el embarazo) sin proteinuria significativa	631	0,5	49,2
Dolor, no especificado	622	0,5	49,7
Epilepsia, tipo no especificado	576	0,5	50,2
Cálculo de la vesícula biliar con colecistitis aguda	572	0,5	50,7
Otros recién nacidos pretérmino	531	0,5	51,2
Parto prematuro	501	0,4	51,6

Continúa



Continuación Tabla 15. Diagnósticos más frecuentes en hospitalización. Total Bogotá, 2006

Diagnósticos más frecuentes en hospitalización	Red adscrita		
	Frecuencia	Porcentaje por frecuencia	Porcentaje acumulado
Celulitis de otras partes de los miembros	500	0,4	52,1
Parto por cesárea de emergencia	479	0,4	52,5
Síndrome de dificultad respiratoria del recién nacido	467	0,4	52,9
Hemorragia gastrointestinal, no especificada	446	0,4	53,2
Parto único asistido, sin otra especificación	416	0,4	53,6
Causas de morbilidad desconocidas y no especificadas	411	0,4	54,0
Traumatismo, no especificado	409	0,4	54,3
Atención materna por cicatriz uterina debida a cirugía previa	408	0,4	54,7
Infección aguda no especificada de las vías respiratorias inferiores	396	0,3	55,0
Infección no especificada de las vías urinarias en el embarazo	390	0,3	55,3
Celulitis de la cara	389	0,3	55,7
Falso trabajo de parto sin otra especificación	386	0,3	56,0
Herida de la pared anterior del tórax	369	0,3	56,3
Esquizofrenia paranoide	368	0,3	56,7
Traumatismo de la cabeza, no especificado	367	0,3	57,0
Traumatismo intracraneal, no especificado	355	0,3	57,3
Convulsiones febriles	354	0,3	57,6
Hemorragia vaginal y uterina anormal, no especificada	347	0,3	57,9
Diabetes mellitus, no especificada sin mención de complicación	346	0,3	58,2
Enfermedad pulmonar obstructiva crónica con exacerbación aguda, no especificada	333	0,3	58,5
Trabajo de parto precipitado	327	0,3	58,8
Enfermedades de la tráquea y de los bronquios, no clasificadas en otra parte	326	0,3	59,0
Otras convulsiones y las no especificadas	325	0,3	59,3
Trastorno afectivo bipolar, episodio maniaco presente con síntomas psicóticos	322	0,3	59,6
Trastornos mentales y del comportamiento debidos al uso de múltiples drogas y al uso de otras sustancias psicoactivas: síndrome de dependencia	318	0,3	59,9
Rinofaringitis aguda (resfriado común)	318	0,3	60,1

Continúa

Continuación Tabla 15. Diagnósticos más frecuentes en hospitalización. Total Bogotá, 2006

Diagnósticos más frecuentes en hospitalización	Red adscrita		
	Frecuencia	Porcentaje por frecuencia	Porcentaje acumulado
Aborto no especificado: incompleto, sin complicación	308	0,3	60,4
Celulitis de otros sitios	295	0,3	60,7
Dolor precordial	292	0,3	60,9
Estado asmático	291	0,3	61,2
Abdomen agudo	291	0,3	61,4
Leiomioma del útero, sin otra especificación	275	0,2	61,7
Bronquiolitis aguda debida a otros microorganismos especificados	274	0,2	61,9
Embarazo ectópico, no especificado	273	0,2	62,1
Otras complicaciones especificadas del embarazo	273	0,2	62,4
Celulitis de los dedos de la mano y del pie	263	0,2	62,6
Taquipnea transitoria del recién nacido	255	0,2	62,8
Diarrea funcional	255	0,2	63,0
Apendicitis aguda con peritonitis generalizada	255	0,2	63,3
Sepsis bacteriana del recién nacido, no especificada	253	0,2	63,5
Heridas del tórax, parte no especificada	252	0,2	63,7
Bronquitis aguda, no especificada	251	0,2	63,9
Bronquiolitis aguda debida a virus sincitial respiratorio	250	0,2	64,1
Aborto retenido	245	0,2	64,3
Laringotraqueítis aguda	233	0,2	64,5
Neumonía viral, no especificada	227	0,2	64,7
Celulitis y absceso de boca	224	0,2	64,9
Ruptura prematura de las membranas, sin otra especificación	222	0,2	65,1
Influenza con neumonía, debida a virus de la influenza identificado	222	0,2	65,3
Laringitis obstructiva, aguda [crup]	221	0,2	65,5
Incompatibilidad abo del feto y del recién nacido	220	0,2	65,7
Insuficiencia renal crónica, no especificada	214	0,2	65,9
Cefalea	213	0,2	66,1
Traumatismo superficial de la cabeza, parte no especificada	211	0,2	66,2
Herida de la pared posterior del tórax	209	0,2	66,4
Otros trastornos especificados del sistema urinario	209	0,2	66,6

Continúa

Continuación Tabla 15. Diagnósticos más frecuentes en hospitalización. Total Bogotá, 2006

Diagnósticos más frecuentes en hospitalización	Red adscrita		
	Frecuencia	Porcentaje por frecuencia	Porcentaje acumulado
Enfermedad inflamatoria pélvica femenina, no especificada	204	0,2	66,8
Parto con fórceps bajo	201	0,2	67,0
Embarazo prolongado	200	0,2	67,1
Septicemia, no especificada	198	0,2	67,3
Síncope y colapso	190	0,2	67,5
Enfermedad pulmonar obstructiva crónica con infección aguda de las vías respiratorias inferiores	189	0,2	67,6
Herida de la pared abdominal	188	0,2	67,8
Accidente vascular encefálico agudo, no especificado como hemorrágico o isquémico	188	0,2	68,0
Calculo de la vesícula biliar sin colecistitis	182	0,2	68,1
Efecto tóxico de otras sustancias y las no especificadas: efecto tóxico de sustancia no especificada	181	0,2	68,3
Infarto agudo del miocardio, sin otra especificación	178	0,2	68,4
Angina inestable	175	0,2	68,6
Complicación relacionada con el embarazo, no especificada	164	0,1	68,7
Enfermedad cerebro vascular, no especificada	164	0,1	68,9
Preeclampsia, no especificada	161	0,1	69,0
Hiperplasia de la próstata	159	0,1	69,1
Síndrome de dificultad respiratoria del adulto	155	0,1	69,3
Aspiración neonatal de meconio	154	0,1	69,4
Colecistitis aguda	154	0,1	69,5
Dolor pélvico y perineal	153	0,1	69,7
Otras colelitiasis	153	0,1	69,8
Infección aguda de las vías respiratorias superiores, no especificada	151	0,1	69,9
Gastritis, no especificada	147	0,1	70,1

*Fuente:* Rips reportados por los prestadores a la Secretaría Distrital de Salud y validados por el grupo de información. Dirección de Planeación y Sistemas.

Cobertura total: 100%.



**DEMANDA GENERAL ATENDIDA  
EN LA POBLACIÓN VINCULADA.  
1. Por red y por hospital, Bogotá, 2006**

---



Tabla 1  
Demanda general atendida en la población vinculada. Red Norte, por hospital. Bogotá, 2006

Hospital	Población del área de influencia del hospital	Población atendida	% de cobertura	Tipo de atención	Área de influencia			Fuera del área de influencia			Total		
					Número de atenciones	Número de individuos	Concentración	Número de atenciones	Número de individuos	Concentración	Número de atenciones	Número de individuos	Concentración
Usaquén	54.432	18.445	0,34	Consultas	45.455	15.432	2,95	230	83	2,77	45.685	15.515	2,94
				Hospitalizaciones	667	542	1,23	0	0	0,00	667	542	1,23
				Procedimientos	112.539	12.135	9,27	633	71	8,92	113.172	12.206	9,27
				Urgencias	7.842	4.515	1,74	45	24	1,88	7.887	4.539	1,74
				<b>Total</b>	<b>166.503</b>			<b>908</b>			<b>167.411</b>		
Chapinero	42.177	12.860	0,30	Consultas	53.041	9.771	5,43	53.263	10.233	5,21	106.304	20.004	5,31
				Hospitalizaciones	603	488	1,24	229	201	1,14	832	689	1,21
				Procedimientos	72.150	8.560	8,43	67.673	8.314	8,14	139.823	16.874	8,29
				Urgencias	7.550	3.881	1,95	2.716	1.451	1,87	10.266	5.332	1,93
				<b>Total</b>	<b>133.344</b>			<b>123.881</b>			<b>257.225</b>		
Suba	212.950	54.750	0,26	Consultas	135.272	43.689	3,10	117	51	2,29	135.389	43.740	3,10
				Hospitalizaciones	9.733	7.058	1,38	6	5	1,20	9.739	7.063	1,38
				Procedimientos	320.904	40.933	7,84	208	43	4,84	321.112	40.976	7,84
				Urgencias	54.153	19.489	2,78	13	5	2,60	54.166	19.494	2,78
				<b>Total</b>	<b>520.062</b>			<b>344</b>			<b>520.406</b>		
Engativá	229.322	46.968	0,20	Consultas	116.872	39.152	2,99	61.479	21.577	2,85	178.351	60.729	2,94
				Hospitalizaciones	6.841	6.289	1,09	3.427	3.173	1,08	10.268	9.462	1,09
				Procedimientos	205.822	33.170	6,21	102.062	18.437	5,54	307.884	51.607	5,97
				Urgencias	37.294	16.715	2,23	16.756	7.940	2,11	54.050	24.655	2,19
				<b>Total</b>	<b>366.829</b>			<b>183.724</b>			<b>550.553</b>		
Simón Bolívar	538.881	21.789	0,04	Consultas	56.669	16.816	3,37	9.225	2.615	3,53	65.894	19.431	3,39
				Hospitalizaciones	7.589	5.818	1,30	1.094	851	1,29	8.683	6.669	1,30
				Procedimientos	231.011	16.113	14,34	40.608	2.354	17,25	271.619	18.467	14,71
				Urgencias	10.851	7.439	1,46	997	692	1,44	11.848	8.131	1,46
				<b>Total</b>	<b>306.120</b>			<b>51.924</b>			<b>358.044</b>		

Continúa

Continuación Tabla 1. Demanda general atendida en la población vinculada. Red norte por hospital. Bogotá 2006.

Hospital	Población del área de influencia del hospital	Población atendida	% de cobertura	Tipo de atención	Área de influencia			Fuera del área de influencia			Total		
					Número de atenciones	Número de individuos	Concentración	Número de atenciones	Número de individuos	Concentración	Número de atenciones	Número de individuos	Concentración
Total red Norte		154.812		Consultas	407.309	124.860	3,26	124.314	34.559	3,60	531.623	159.419	3,33
				Hospitalizaciones	25.433	20.195	1,26	4.756	4.230	1,12	30.189	24.425	1,24
				Procedimientos	942.426	110.911	8,50	211.184	29.219	7,23	1'153.610	140.130	8,23
				Urgencias	117.690	52.039	2,26	20.527	10.112	2,03	138.217	62.151	2,22
				Total	1'492.858			360.781		1'853.639			
Total Bogotá				Consultas	1'555.635	478.376	3,25	336.112	108.739	3,09	1.891.747	587.115	3,22
				Hospitalizaciones	93.194	68.764	1,36	22.523	16.438	1,37	115.717	85.202	1,36
				Procedimientos	3'592.654	434.662	8,27	928.662	100.970	9,20	4'521.316	535.632	8,44
				Urgencias	385.378	179.676	2,14	74.567	36.748	2,03	459.945	216.424	2,13
				Total	5'626.861			1'361.864		6'988.725			

Fuente: Rips reportados por los prestadores a la Secretaría Distrital de Salud y validados por el grupo de información. Dirección de Planeación y Sistemas.

Cobertura total: 100%.



Tabla 2  
Demanda general atendida en la población vinculada. Red Sur Occidente, por hospital. Bogotá, 2006

Hospital	Población del área de influencia del Hospital	Población atendida	Porcentaje de cobertura	Tipo atención	Área de influencia			Fuera del área de influencia			Total		
					Número de atenciones	Número de individuos	Concentración	Número de atenciones	Número de individuos	Concentración	Número de atenciones	Número de individuos	Concentración
Pablo VI Bosa	174.668	50.307	0,29	Consultas	186.233	43.693	4,26	2.167	669	3,24	188.400	44.362	4,25
				Hospitalizaciones	2.776	1.968	1,41	26	19	1,37	2.802	1.987	1,41
				Procedimientos	266.801	35.952	7,42	2.837	647	4,38	269.638	36.599	7,37
				Urgencias	39.751	11.998	3,31	440	155	2,84	40.191	12.153	3,31
<b>Total</b>				<b>495.561</b>			<b>5.470</b>			<b>501.031</b>			
Bosa	174.668	22.092	0,13	Consultas	34.948	12.908	2,71	1.257	680	1,85	36.205	13.588	2,66
				Hospitalizaciones	8.623	5.355	1,61	328	204	1,61	8.951	5.559	1,61
				Procedimientos	147.060	16.888	8,71	5.754	946	6,08	152.814	17.834	8,57
				Urgencias	26.685	9.851	2,71	1.213	484	2,51	27.898	10.335	2,70
<b>Total</b>				<b>217.316</b>			<b>8.552</b>			<b>225.868</b>			
Occidente de Kennedy	629.416	41.858	0,07	Consultas	71.193	29.520	2,41	10.793	3.650	2,96	81.986	33.170	2,47
				Hospitalizaciones	8.630	7.651	1,13	1.722	1.526	1,13	10.352	9.177	1,13
				Procedimientos	258.331	27.120	9,53	62.390	4.942	12,62	320.721	32.062	10,00
				Urgencias	17.929	13.938	1,29	3.098	2.541	1,22	21.027	16.479	1,28
<b>Total</b>				<b>356.083</b>			<b>78.003</b>			<b>434.086</b>			
Del Sur	379.462	54.309	0,14	Consultas	155.172	45.511	3,41	62.612	19.560	3,20	217.784	65.071	3,35
				Hospitalizaciones	1.338	992	1,35	510	358	1,42	1.848	1.350	1,37
				Procedimientos	299.126	37.557	7,96	122.798	16.531	7,43	421.924	54.088	7,80
				Urgencias	25.172	12.897	1,95	12.096	6.274	1,93	37.268	19.171	1,94
<b>Total</b>				<b>480.808</b>			<b>198.016</b>			<b>678.824</b>			
De Fontibón	75.286	22.240	0,30	Consultas	76.345	18.705	4,08	10.291	3.807	2,70	86.636	22.512	3,85
				Hospitalizaciones	3.145	2.283	1,38	591	450	1,31	3.736	2.733	1,37
				Procedimientos	185.838	16.298	11,40	23.535	3.056	7,70	209.373	19.354	10,82
				Urgencias	10.872	6.276	1,73	885	617	1,43	11.757	6.893	1,71
<b>Total</b>				<b>276.200</b>			<b>35.302</b>			<b>311.502</b>			

Continúa

Continuación Tabla 2. Demanda general atendida en la población vinculada. Red Sur Occidente, por hospital. Bogotá, 2006

Hospital	Población del área de influencia del Hospital	Población atendida	Porcentaje de cobertura	Tipo atención	Área de influencia			Fuera del área de influencia			Total		
					Número de atenciones	Número de individuos	Concentración	Número de atenciones	Número de individuos	Concentración	Número de atenciones	Número de individuos	Concentración
Total red Sur Occidente		190.806		Consultas	523.891	150.337	3,48	87.120	28.366	3,07	611.011	178.703	3,42
				Hospitalizaciones	24.512	18.249	1,34	3.177	2.557	1,24	27.689	20.806	1,33
				Procedimientos	1'157.156	133.815	8,65	217.314	26.122	8,32	1'374.470	159.937	8,59
				Urgencias	120.409	54.960	2,19	17.732	10.071	1,76	138.141	65.031	2,12
				<b>Total</b>	<b>1'825.968</b>		<b>325.343</b>			<b>2'151.311</b>			
Total Bogotá				Consultas	1'555.635	478.376	3,25	336.112	108.739	3,09	1'891.747	587.115	3,22
				Hospitalizaciones	93.194	68.764	1,36	22.523	16.438	1,37	115.717	85.202	1,36
				Procedimientos	3'592.654	434.662	8,27	928.662	100.970	9,20	4'521.316	535.632	8,44
				Urgencias	385.378	179.676	2,14	74.567	36.748	2,03	459.945	216.424	2,13
				<b>Total</b>	<b>5'626.861</b>		<b>1'361.864</b>			<b>6'988.725</b>			

Fuente: Rips reportados por los prestadores a la Secretaría Distrital de Salud y validados por el grupo de información. Dirección de Planeación y Sistemas.

Cobertura total: 100%.

**Tabla 3**  
**Demanda general atendida en la población vinculada. Red Centro Oriente, por hospital. Bogotá, 2006**

Hospital	Población del área de influencia del hospital	Población atendida	Porcentaje de cobertura	Tipo atención	Área de influencia			Fuera del área de influencia			Total		
					Número de atenciones	Número de individuos	Concentración	Número de atenciones	Número de individuos	Concentración	Número de atenciones	Número de individuos	Concentración
Centro Oriente	53.195	28.175	0,53	Consultas	58.247	21.659	2,69	5	2	2,50	58.252	21.661	2,69
				Hospitalizaciones	3.347	2.599	1,29	0	0	0,00	3.347	2.599	1,29
				Procedimientos	106.359	18.222	5,84	11	1	11,00	106.370	18.223	5,84
				Urgencias	15.954	9.372	1,70	1	1	1,00	15.955	9.373	1,70
<b>Total</b>				<b>183.907</b>			<b>17</b>			<b>183.924</b>			
San Cristóbal	126.384	23.292	0,18	Consultas	69.407	20.202	3,44	21	8	2,63	69.428	20.210	3,44
				Hospitalizaciones	383	318	1,20	0	0	0,00	383	318	1,20
				Procedimientos	133.655	16.759	7,98	38	7	5,43	133.693	16.766	7,97
				Urgencias	5.520	2.804	1,97	4	2	2,00	5.524	2.806	1,97
<b>Total</b>				<b>208.965</b>			<b>63</b>			<b>209.028</b>			
San Blas	126.384	18.006	0,14	Consultas	25.498	11.965	2,13	6.051	4.208	1,44	31.549	16.173	1,95
				Hospitalizaciones	6.558	4.894	1,34	1.982	1.861	1,07	8.540	6.755	1,26
				Procedimientos	81.811	11.984	6,83	26.421	4.951	5,34	108.232	16.935	6,39
				Urgencias	7.243	5.063	1,43	2.671	2.315	1,15	9.914	7.378	1,34
<b>Total</b>				<b>121.110</b>			<b>37.125</b>			<b>158.235</b>			
La Victoria	208.537	12.422	0,06	Consultas	36.488	8.516	4,28	19.400	5.445	3,56	55.888	13.961	4,00
				Hospitalizaciones	5.647	3.313	1,70	3.891	2.394	1,63	9.538	5.707	1,67
				Procedimientos	98.061	7.528	13,03	68.154	5.531	12,32	166.215	13.059	12,73
				Urgencias	12.674	5.698	2,22	5.833	2.720	2,14	18.507	8.418	2,20
<b>Total</b>				<b>152.870</b>			<b>97.278</b>			<b>250.148</b>			
Rafael Uribe Uribe	153.862	35.308	0,23	Consultas	79.909	28.237	2,83	37.747	13.955	2,70	117.656	42.192	2,79
				Hospitalizaciones	1.043	877	1,19	446	322	1,39	1.489	1.199	1,24
				Procedimientos	155.929	24.209	6,44	82.614	13.829	5,97	238.543	38.038	6,27
				Urgencias	13.267	7.943	1,67	6.622	3.773	1,76	19.889	11.716	1,70
<b>Total</b>				<b>250.148</b>			<b>127.429</b>			<b>377.577</b>			
Santa Clara	208.537	12.891	0,06	Consultas	18.745	7.700	2,43	12.574	5.283	2,38	31.319	12.983	2,41
				Hospitalizaciones	3.249	2.372	1,37	2.470	1.832	1,35	5.719	4.204	1,36
				Procedimientos	131.922	9.062	14,56	115.688	5.382	21,50	247.610	14.444	17,14
				Urgencias	9.414	3.910	2,41	5.011	2.246	2,23	14.425	6.156	2,34
<b>Total</b>				<b>163.330</b>			<b>135.743</b>			<b>299.073</b>			

Continúa

Continuación Tabla 3. Demanda general atendida en la población vinculada. Red Centro Oriente por hospital. Bogotá 2006.

Hospital	Población del área de influencia del hospital	Población atendida	Porcentaje de cobertura	Tipo atención	Área de influencia			Fuera del área de influencia			Total		
					Número de atenciones	Número de individuos	Concentración	Número de atenciones	Número de individuos	Concentración	Número de atenciones	Número de individuos	Concentración
Total red Centro Oriente		130.094		Consultas	288.294	98.279	2,93	75.798	28.901	2,62	364.092	127.180	2,86
				Hospitalizaciones	20.227	14.373	1,41	8.789	6.409	1,37	29.016	20.782	1,40
				Procedimientos	707.737	87.764	8,06	292.926	29.701	9,86	1'000.663	117.465	8,52
				Urgencias	64.072	34.790	1,84	20.142	11.057	1,82	84.214	45.847	1,84
				<b>Total</b>	<b>1'080.330</b>			<b>397.655</b>			<b>1'477.985</b>		
Total Bogotá				Consultas	1'555.635	478.376	3,25	336.112	108.739	3,09	1'891.747	587.115	3,22
				Hospitalizaciones	93.194	68.764	1,36	22.523	16.438	1,37	115.717	85.202	1,36
				Procedimientos	3'592.654	434.662	8,27	928.662	100.970	9,20	4'521.316	535.632	8,44
				Urgencias	385.378	179.676	2,14	74.567	36.748	2,03	459.945	216.424	2,13
				<b>Total</b>	<b>5'626.861</b>			<b>1'361.864</b>			<b>6'988.725</b>		

Fuente: Rips reportados por los prestadores a la Secretaría Distrital de Salud y validados por el grupo de informado. Dirección de Planeación y Sistemas.

Cobertura total: 100%.

Tabla 4  
Demanda general atendida en la población vinculada. Red Sur, por hospital. Bogotá, 2006

Hospital	Población del área de influencia del hospital	Población atendida	Porcentaje de cobertura	Tipo atención	Área de influencia			Fuera del área de influencia			Total		
					Número de atenciones	Número de individuos	Concentración	Número de atenciones	Número de individuos	Concentración	Número de atenciones	Número de individuos	Concentración
Usme	103.218	22.751	0,22	Consultas	61.145	15.387	3,97	1	1	1,00	61.146	15.388	3,97
				Hospitalizaciones	1.918	1.513	1,27	0	0	0,00	1.918	1.513	1,27
				Procedimientos	102.946	16.197	6,36	2	2	1,00	102.948	16.199	6,36
				Urgencias	14.217	8.221	1,73	0	0	0,00	14.217	8.221	1,73
				<b>Total</b>	<b>180.226</b>			<b>3</b>			<b>180.229</b>		
Tunjuelito	60.738	28.071	0,46	Consultas	43.587	19.735	2,21	14.568	6.798	2,14	58.155	26.533	2,19
				Hospitalizaciones	3.317	2.786	1,19	627	394	1,59	3.944	3.180	1,24
				Procedimientos	90.002	19.240	4,68	26.006	6.091	4,27	116.008	25.331	4,58
				Urgencias	9.531	6.878	1,39	1.940	1.078	1,80	11.471	7.956	1,44
				<b>Total</b>	<b>146.437</b>			<b>43.141</b>			<b>189.578</b>		
Vista Hermosa	194.011	45.868	0,24	Consultas	111.729	35.916	3,11	0	0	0,00	111.729	35.916	3,11
				Hospitalizaciones	3.484	2.764	1,26	0	0	0,00	3.484	2.764	1,26
				Procedimientos	237.108	37.072	6,40	0	0	0,00	237.108	37.072	6,40
				Urgencias	28.678	9.805	2,92	0	0	0,00	28.678	9.805	2,92
				<b>Total</b>	<b>380.999</b>			<b>0</b>			<b>380.999</b>		
Meissen	194.011	31.486	0,16	Consultas	88.131	24.726	3,56	239	152	1,57	88.370	24.878	3,55
				Hospitalizaciones	9.117	5.829	1,56	41	41	1,00	9.158	5.870	1,56
				Procedimientos	187.635	20.120	9,33	753	123	6,12	188.388	20.243	9,31
				Urgencias	13.391	6.955	1,93	18	16	1,13	13.409	6.971	1,92
				<b>Total</b>	<b>298.274</b>			<b>1.051</b>			<b>299.325</b>		
El Tunal	639.164	13.205	0,02	Consultas	29.853	8.555	3,49	34.067	9.958	3,42	63.920	18.513	3,45
				Hospitalizaciones	5.159	3.035	1,70	5.133	2.807	1,83	10.292	5.842	1,76
				Procedimientos	164.753	9.087	18,13	180.466	9.708	18,59	345.219	18.795	18,37
				Urgencias	17.141	5.931	2,89	14.208	4.414	3,22	31.349	10.345	3,03
				<b>Total</b>	<b>216.906</b>			<b>233.874</b>			<b>450.780</b>		

Continúa

Continuación Tabla 4. Demanda general atendida en la población vinculada. Red Sur, por hospital. Bogotá, 2006

Hospital	Población del área de influencia del hospital	Población atendida	Porcentaje de cobertura	Tipo atención	Área de influencia			Fuera del área de influencia			Total		
					Número de atenciones	Número de individuos	Concentración	Número de atenciones	Número de individuos	Concentración	Número de atenciones	Número de individuos	Concentración
Nazareth	951	699	0,74	Consultas	1.696	581	2,92	5	4	1,25	1.701	585	2,91
				Hospitalizaciones	27	20	1,35	0	0	0,00	27	20	1,35
				Procedimientos	2.891	456	6,34	11	4	2,75	2.902	460	6,31
				Urgencias	249	97	2,57	0	0	0,00	249	97	2,57
<b>Total</b>				<b>4.863</b>			<b>16</b>			<b>4.879</b>			
Total red sur				Consultas	336.141	104.900	3,20	48.880	16.913	2,89	385.021	121.813	3,16
				Hospitalizaciones	23.022	15.947	1,44	5.801	3.242	1,79	28.823	19.189	1,50
				Procedimientos	785.335	102.172	7,69	207.238	15.928	13,01	992.573	118.100	8,40
				Urgencias	83.207	37.887	2,20	16.166	5.508	2,94	99.373	43.395	2,29
<b>Total</b>				<b>1'227.705</b>			<b>278.085</b>			<b>1'505.790</b>			
Total Bogotá				Consultas	1'555.635	478.376	3,25	336.112	108.739	3,09	1.891.747	587.115	3,22
				Hospitalizaciones	93.194	68.764	1,36	22.523	16.438	1,37	115.717	85.202	1,36
				Procedimientos	3'592.654	434.662	8,27	928.662	100.970	9,20	4.521.316	535.632	8,44
				Urgencias	385.378	179.676	2,14	74.567	36.748	2,03	459.945	216.424	2,13
<b>Total</b>				<b>5'626.861</b>			<b>1'361.864</b>			<b>6'988.725</b>			

Fuente: Rips reportados por los Prestadores a la Secretaría Distrital de Salud y validados por el grupo de información. Dirección de Planeación y Sistemas.  
Cobertura total: 100%.

**2. DEMANDA GENERAL ATENDIDA  
SEGÚN FINALIDAD  
EN LA POBLACIÓN VINCULADA.  
Por red y por hospital, 2006**

---





**Tabla 5**  
**Demanda general atendida según finalidad en la población vinculada. Red Norte, por hospital. Bogotá, 2006**

Hospital	Tipo de atención	Finalidad	Área de influencia del hospital			Área de no influencia del hospital			Total		
			Número de atenciones	Número de individuos	Concentración	Número de atenciones	Número de individuos	Concentración	Número de atenciones	Número de individuos	Concentración
Usaquén	Consultas	Resolutivo	28.523	13.206	2,16	180	68	2,65	28.703	13.274	2,16
		P y P	16.932	7.086	2,39	50	38	1,32	16.982	7.124	2,38
		Total	45.455			230			45.685		
	Hospitalizaciones	Hospitalizaciones	667	542	1,23	0	0	0,00	667	542	1,23
		Total	667			0			667		
	Procedimientos	Resolutivo	61.537	8.658	7,11	408	51	8,00	61.945	8.709	7,11
		P y P	50.928	8.879	5,74	225	44	5,11	51.153	8.923	5,73
		Detección enfermedad profesional	74	62	1,19	0	0	0,00	74	62	1,19
	Urgencias	Total	112.539			633			113.172		
		Consultas	7.518	4.471	1,68	40	24	1,67	7.558	4.495	1,68
Observación		324	272	1,19	5	2	2,50	329	274	1,20	
Total		7.842			45			7.887			
	<b>Total</b>	<b>166.503</b>			<b>908</b>			<b>167.411</b>			
Chapinero	Consultas	Resolutivo	37.761	8.570	4,41	39.695	8.771	4,53	77.456	17.341	4,47
		P y P	15.280	5.435	2,81	13.568	5.552	2,44	28.848	10.987	2,63
		Total	53.041			53.263			106.304		
	Hospitalizaciones	Hospitalizaciones	603	488	1,24	229	201	1,14	832	689	1,21
		Total	603			229			832		
	Procedimientos	Resolutivo	40.274	6.743	5,97	27.282	5.614	4,86	67.556	12.357	5,47
		P y P	30.741	4.989	6,16	39.757	6.197	6,42	70.498	11.186	6,30
		Detección enfermedad profesional	1.135	799	1,42	634	575	1,10	1.769	1.374	1,29
	Urgencias	Total	72.150			67.673			139.823		
		Consultas	5.608	3.860	1,45	2.050	1.436	1,43	7.658	5.296	1,45
Observación		1.942	1.524	1,27	666	525	1,27	2.608	2.049	1,27	
Total		7.550			2.716			10.266			
	<b>Total</b>	<b>133.344</b>			<b>123.881</b>			<b>257.225</b>			

Continúa

Continuación Tabla 5. Demanda general atendida según finalidad en la población vinculada. Red Norte, por hospital. Bogotá, 2006

Hospital	Tipo de atención	Finalidad	Área de influencia del hospital			Área de no influencia del hospital			Total		
			Número de atenciones	Número de individuos	Concentración	Número de atenciones	Número de Individuos	Concentración	Número de atenciones	Número de individuos	Concentración
Suba	Consultas	Resolutivo	108.764	39.805	2,73	93	45	2,07	108.857	39.850	2,73
		P y P	26.508	13.293	1,99	24	12	2,00	26.532	13.305	1,99
		Total	135.272			117			135.389		
	Hospitalizaciones	Hospitalizaciones	9.733	7.058	1,38	6	5	1,20	9.739	7.063	1,38
		Total	9.733			6			9.739		
	Procedimientos	Resolutivo	205.114	35.735	5,74	86	24	3,58	205.200	35.759	5,74
		P y P	114.722	23.166	4,95	121	28	4,32	114.843	23.194	4,95
		Detección enfermedad profesional	1.068	668	1,60	1	1	1,00	1.069	669	1,60
		Total	320.904			208			321.112		
		Consultas	30.308	17.311	1,75	5	2	2,50	30.313	17.313	1,75
Urgencias	Observación	23.845	14.907	1,60	8	5	1,60	23.853	14.912	1,60	
	Total	54.153			13			54.166			
	<b>Total</b>	<b>520.062</b>			<b>344</b>			<b>520.406</b>			
Engativá	Consultas	Resolutivo	85.758	32.192	2,66	35.676	18.977	1,88	121.434	51.169	2,37
		P y P	31.114	16.740	1,86	25.803	13.655	1,89	56.917	30.395	1,87
		Total	116.872			61.479			178.351		
	Hospitalizaciones	Hospitalizaciones	6.841	6.289	1,09	3.427	3.173	1,08	10.268	9.462	1,09
		Total	6.841			3.427			10.268		
	Procedimientos	Resolutivo	176.742	29.530	5,99	86.174	16.221	5,31	262.916	45.751	5,75
		P y P	29.080	15.123	1,92	15.888	7.999	1,99	44.968	23.122	1,94
		Total	205.822			102.062			307.884		
	Urgencias	Consultas	17.944	13.790	1,30	8.797	6.980	1,26	26.741	20.770	1,29
		Observación	19.350	14.482	1,34	7.959	6.490	1,23	27.309	20.972	1,30
Total		37.294			16.756			54.050			
<b>Total</b>	<b>366.829</b>			<b>183.724</b>			<b>550.553</b>				

Continúa

Continuación Tabla 5. Demanda general atendida según finalidad en la población vinculada. Red norte por hospital. Bogotá, 2006

Hospital	Tipo de atención	Finalidad	Área de influencia del hospital			Área de no influencia del hospital			Total		
			Número de atenciones	Número de individuos	Concentración	Número de atenciones	Número de Individuos	Concentración	Número de atenciones	Número de individuos	Concentración
Simón Bolívar	Consultas	Resolutivo	53.915	16.617	3,24	8.820	2.562	3,44	62.735	19.179	3,27
		P y P	2.754	1.252	2,20	405	196	2,07	3.159	1.448	2,18
		Total	56.669			9.225			65.894		
	Hospitalizaciones	Hospitalizaciones	7.589	5.818	1,30	1.094	851	1,29	8.683	6.669	1,30
		Total	7.589			1.094			8.683		
	Procedimientos	Resolutivo	230.226	16.073	14,32	40.510	2.350	17,24	270.736	18.423	14,70
		P y P	785	363	2,16	98	56	1,75	883	419	2,11
		Total	231.011			40.608			271.619		
	Urgencias	Consultas	10.639	7.366	1,44	969	677	1,43	11.608	8.043	1,44
		Observación	212	202	1,05	28	27	1,04	240	229	1,05
		Total	10.851			997			11.848		
		<b>Total</b>		<b>306.120</b>		<b>51.924</b>			<b>358.044</b>		
Total red Norte	Consultas	Resolutivo	314.721	110.390	2,85	84.464	30.423	2,78	399.185	140.813	2,83
		P y P	92.588	43.806	2,11	39.850	19.453	2,05	132.438	63.259	2,09
		Total	407.309			124.314			531.623		
	Hospitalizaciones	Hospitalizaciones	25.433	20.195	1,26	4.756	4.230	1,12	30.189	24.425	1,24
		Total	25.433			4.756			30.189		
	Procedimientos	Resolutivo	713.893	96.739	7,38	154.460	24.260	6,37	868.353	120.999	7,18
		P y P	226.256	52.520	4,31	56.089	14.324	3,92	282.345	66.844	4,22
		Detección enfermedad profesional	2.277	1.529	1,49	635	576	1,10	2.912	2.105	1,38
		Total	942.426			211.184			1'153.610		
	Urgencias	Consultas	72.017	46.798	1,54	11.861	9.119	1,30	83.878	55.917	1,50
		Observación	45.673	31.387	1,46	8.666	7.049	1,23	54.339	38.436	1,41
		Total	117.690			20.527			138.217		
	<b>Total</b>	<b>1'492.858</b>			<b>360.781</b>			<b>1'853.639</b>			

Continúa

Continuación Tabla 5. Demanda general atendida según finalidad en la población vinculada. Red norte por hospital. Bogotá, 2006

Hospital	Tipo de atención	Finalidad	Área de influencia del hospital			Área de no influencia del hospital			Total		
			Número de atenciones	Número de individuos	Concentración	Número de atenciones	Número de individuos	Concentración	Número de atenciones	Número de individuos	Concentración
Total Bogotá	Consultas	Resolutivo	1'067.659	412.477	2,59	238.669	93.493	2,55	1'306.328	505.970	2,58
		P y P	487.976	198.597	2,46	97.443	45.712	2,13	585.419	244.309	2,40
		Total	1'555.635			336.112			1'891.747		
	Hospitalizaciones	Hospitalizaciones	93.194	68.764	1,36	22.523	16.438	1,37	115.717	85.202	1,36
		Total	93.194			22.523			115.717		
	Procedimientos	Resolutivo	2'552.759	353.820	7,21	781.402	85.554	9,13	3'334.161	439.374	7,59
		P y P	1'036.464	194.744	5,32	145.472	33.299	4,37	1'181.936	228.043	5,18
		Detección enfermedad profesional	3.431	2.182	1,57	1.788	1.354	1,32	5.219	3.536	1,48
	Urgencias	Total	3'592.654			928.662			4'521.316		
		Consultas	273.452	169.329	1,61	52.504	33.744	1,56	325.956	203.073	1,61
		Observación	111.926	72.871	1,54	22.063	15.094	1,46	133.989	87.965	1,52
		Total	385.378			74.567			459.945		
	<b>Total</b>	<b>5'626.861</b>			<b>1'361.864</b>			<b>6'988.725</b>			

Fuente: Rips reportados por los Prestadores a la Secretaría Distrital de Salud y validados por el grupo de información. Dirección de Planeación y Sistemas.

Cobertura total: 100%.

Tabla 6 Demanda general atendida según finalidad en la población vinculada. Red Sur Occidente, por hospital. Bogotá, 2006

Hospital	Tipo de atención	Finalidad	Área de influencia del hospital			Área de no influencia del hospital			Total		
			Número de atenciones	Número de individuos	Concentración	Número de atenciones	Número de individuos	Concentración	Número de atenciones	Número de individuos	Concentración
Pablo VI Bosa	Consultas	Resolutivo	81.670	34.362	2,38	1.061	524	2,02	82.731	34.886	2,37
		P y P	104.563	33.656	3,11	1.106	478	2,31	105.669	34.134	3,10
		Total	186.233			2.167			188.400		
	Hospitalizaciones	Hospitalizaciones	2.776	1.968	1,41	26	19	1,37	2.802	1.987	1,41
		Total	2.776			26			2.802		
	Procedimientos	Resolutivo	53.404	17.495	3,05	665	375	1,77	54.069	17.870	3,03
		P y P	213.216	30.990	6,88	2.172	419	5,18	215.388	31.409	6,86
		Detección enfermedad profesional	181	121	1,50	0	0	0,00	181	121	1,50
	Urgencias	Total	266.801			2.837			269.638		
		Consultas	22.978	11.967	1,92	248	153	1,62	23.226	12.120	1,92
Observación		16.773	9.057	1,85	192	118	1,63	16.965	9.175	1,85	
<b>Total</b>			<b>495.561</b>			<b>5.470</b>		<b>501.031</b>			
Bosa	Consultas	Resolutivo	34.946	12.907	2,71	1.257	680	1,85	36.203	13.587	2,66
		P y P	2	1	2,00	0	0	0,00	2	1	2,00
		Total	34.948			1.257			36.205		
	Hospitalizaciones	Hospitalizaciones	8.623	5.355	1,61	328	204	1,61	8.951	5.559	1,61
		Total	8.623			328			8.951		
	Procedimientos	Resolutivo	128.044	15.406	8,31	5.295	829	6,39	133.339	16.235	8,21
		P y P	19.016	5.706	3,33	459	210	2,19	19.475	5.916	3,29
		Total	147.060			5.754			152.814		
	Urgencias	Consultas	15.028	8.231	1,83	699	421	1,66	15.727	8.652	1,82
		Observación	11.657	6.930	1,68	514	328	1,57	12.171	7.258	1,68
Total		26.685			1.213			27.898			
<b>Total</b>			<b>217.316</b>			<b>8.552</b>		<b>225.868</b>			

Continúa

Continuación Tabla 6. Demanda general atendida según finalidad en la población vinculada. Red Sur Occidente, por hospital, Bogotá, 2006

Hospital	Tipo de atención	Finalidad	Área de influencia del hospital			Área de no influencia del hospital			Total		
			Número de atenciones	Número de individuos	Concentración	Número de atenciones	Número de individuos	Concentración	Número de atenciones	Número de individuos	Concentración
Occidente de Kennedy	Consultas	Resolutivo	70.255	29.345	2,39	10.693	3.628	2,95	80.948	32.973	2,45
		P y P	938	600	1,56	100	66	1,52	1.038	666	1,56
		Total	71.193			10.793			81.986		
	Hospitalizaciones	Hospitalizaciones	8.630	7.651	1,13	1.722	1.526	1,13	10.352	9.177	1,13
		Total	8.630			1.722			10.352		
	Procedimientos	Resolutivo	255.320	26.899	9,49	60.113	4.626	12,99	315.433	31.525	10,01
		P y P	2.938	1.032	2,85	2.260	624	3,62	5.198	1.656	3,14
		Detección enfermedad profesional	73	71	1,03	17	17	1,00	90	88	1,02
		Total	258.331			62.390			320.721		
		Consultas	17.121	13.674	1,25	2.953	2.494	1,18	20.074	16.168	1,24
Urgencias	Observación	808	794	1,02	145	140	1,04	953	934	1,02	
	Total	17.929			3.098			21.027			
	<b>Total</b>	<b>356.083</b>			<b>78.003</b>			<b>434.086</b>			
Del Sur	Consultas	Resolutivo	93.431	39.382	2,37	38.163	16.478	2,32	131.594	55.860	2,36
		P y P	61.741	26.784	2,31	24.449	11.074	2,21	86.190	37.858	2,28
		Total	155.172			62.612			217.784		
	Hospitalizaciones	Hospitalizaciones	1.338	992	1,35	510	358	1,42	1.848	1.350	1,37
		Total	1.338			510			1.848		
	Procedimientos	Resolutivo	279.408	36.728	7,61	108.697	15.974	6,80	388.105	52.702	7,36
		P y P	19.718	5.782	3,41	14.101	3.788	3,72	33.819	9.570	3,53
		Total	299.126			122.798			421.924		
	Urgencias	Consultas	23.147	12.846	1,80	10.973	6.256	1,75	34.120	19.102	1,79
		Observación	2.025	1.491	1,36	1.123	797	1,41	3.148	2.288	1,38
Total		25.172			12.096			37.268			
<b>Total</b>		<b>480.808</b>			<b>198.016</b>			<b>678.824</b>			

Continúa

Continuación Tabla 6. Demanda general atendida según finalidad en la población vinculada. Red Sur Occidente, por hospital. Bogotá, 2006

Hospital	Tipo de atención	Finalidad	Área de influencia del hospital			Área de no influencia del hospital			Total		
			Número de atenciones	Número de individuos	Concentración	Número de atenciones	Número de individuos	Concentración	Número de atenciones	Número de individuos	Concentración
Fontibón	Consultas	Resolutivo	57.890	17.340	3,34	8.465	3.396	2,49	66.355	20.736	3,20
		P y P	18.455	7.154	2,58	1.826	1.005	1,82	20.281	8.159	2,49
		Total	76.345			10.291			86.636		
	Hospitalizaciones	Hospitalizaciones	3.145	2.283	1,38	591	450	1,31	3.736	2.733	1,37
		Total	3.145			591			3.736		
	Procedimientos	Resolutivo	107.456	13.512	7,95	18.579	2.638	7,04	126.035	16.150	7,80
		P y P	78.372	10.353	7,57	4.956	1.092	4,54	83.328	11.445	7,28
		Detección enfermedad profesional	10	8	1,25	0	0	0,00	10	8	1,25
	Urgencias	Total	185.838			23.535			209.373		
		Consultas	10.107	6.083	1,66	813	583	1,39	10.920	6.666	1,64
Observación		765	596	1,28	72	60	1,20	837	656	1,28	
Total	Total	10.872			885			11.757			
	Total	276.200			35.302			311.502			
	Consultas	Resolutivo	338.192	133.336	2,54	59.639	24.706	2,41	397.831	158.042	2,52
		P y P	185.699	68.195	2,72	27.481	12.623	2,18	213.180	80.818	2,64
		Total	523.891			87.120			611.011		
	Hospitalizaciones	Hospitalizaciones	24.512	18.249	1,34	3.177	2.557	1,24	27.689	20.806	1,33
		Total	24.512			3.177			27.689		
	Procedimientos	Resolutivo	823.632	110.040	7,48	193.349	24.442	7,91	1.016.981	134.482	7,56
		P y P	333.260	53.863	6,19	23.948	6.133	3,90	357.208	59.996	5,95
		Detección enfermedad profesional	264	200	1,32	17	17	1,00	281	217	1,29
Urgencias	Total	1.157.156			217.314			1.374.470			
	Consultas	88.381	52.801	1,67	15.686	9.907	1,58	104.067	62.708	1,66	
	Observación	32.028	18.868	1,70	2.046	1.443	1,42	34.074	20.311	1,68	
Total red Sur Occidente	Total	120.409			17.732			138.141			
	Total	1'825.968			325.343			2'151.311			

Continúa

Continuación Tabla 6. Demanda general atendida según finalidad en la población vinculada. Red sur occidente por hospital. Bogotá, 2006

Hospital	Tipo de atención	Finalidad	Área de influencia del hospital			Área de no influencia del hospital			Total		
			Número de atenciones	Número de individuos	Concen- tración	Número de atenciones	Número de individuos	Concen- tración	Número de atenciones	Número de individuos	Concen- tración
Total Bogotá	Consultas	Resolutivo	1'067.659	412.477	2,59	238.669	93.493	2,55	1'306.328	505.970	2,58
		P y P	487.976	198.597	2,46	97.443	45.712	2,13	585.419	244.309	2,40
		Total	1'555.635			336.112			1'891.747		
	Hospitalizaciones	Hospitalizaciones	93.194	68.764	1,36	22.523	16.438	1,37	115.717	85.202	1,36
		Total	93.194			22.523			115.717		
		Resolutivo	2'552.759	353.820	7,21	781.402	85.554	9,13	3'334.161	439.374	7,59
	Procedimientos	P y P	1'036.464	194.744	5,32	145.472	33.299	4,37	1'181.936	228.043	5,18
		Detección enfermedad profesional	3.431	2.182	1,57	1.788	1.354	1,32	5.219	3.536	1,48
		Total	3'592.654			928.662			4'521.316		
	Urgencias	Consultas	273.452	169.329	1,61	52.504	33.744	1,56	325.956	203.073	1,61
		Observación	111.926	72.871	1,54	22.063	15.094	1,46	133.989	87.965	1,52
		Total	385.378			74.567			459.945		
<b>Total</b>			<b>5'626.861</b>			<b>1'361.864</b>		<b>6'988.725</b>			

Fuente: Rips reportados por los Prestadores a la Secretaría Distrital de Salud y validados por el grupo de información. Dirección de Planeación y Sistemas. Cobertura total: 100%.



Tabla 7  
Demanda general atendida según finalidad en la población vinculada. Red Centro Oriente por hospital. Bogotá, 2006

Hospital	Tipo de atención	Finalidad	Área de influencia del hospital			Área de no influencia del hospital			Total		
			Número de atenciones	Número de individuos	Concentración	Número de atenciones	Número de individuos	Concentración	Número de atenciones	Número de individuos	Concentración
Centro Oriente	Consultas	Resolutivo	34.353	16.813	2,04	1	1	1,00	34.354	16.814	2,04
		P y P	23.894	11.118	2,15	4	2	2,00	23.898	11.120	2,15
		Total	58.247			5	0		58.252		
	Hospitalizaciones	Hospitalizaciones	3.347	2.599	1,29	0	0	0,00	3.347	2.599	1,29
		Total	3.347			0			3.347		
	Procedimientos	Resolutivo	76.984	16.567	4,65	11	1	11,00	76.995	16.568	4,65
		P y P	29.375	8.684	3,38	0	0	0,00	29.375	8.684	3,38
		Total	106.359			11			106.370		
	Urgencias	Consultas	14.538	9.258	1,57	1	1	1,00	14.539	9.259	1,57
		Observación	1.416	1.067	1,33	0	0	0,00	1.416	1.067	1,33
		Total	15.954			1			15.955		
		<b>Total</b>		<b>183.907</b>		<b>17</b>			<b>183.924</b>		
San Cristóbal	Consultas	Resolutivo	41.822	16.353	2,56	16	8	2,00	41.838	16.361	2,56
		P y P	27.585	11.799	2,34	5	4	1,25	27.590	11.803	2,34
		Total	69.407			21			69.428		
	Hospitalizaciones	Hospitalizaciones	383	318	1,20	0	0	0,00	383	318	1,20
		Total	383			0			383		
	Procedimientos	Resolutivo	28.106	8.360	3,36	5	3	1,67	28.111	8.363	3,36
		P y P	105.549	14.340	7,36	33	6	5,50	105.582	14.346	7,36
		Total	133.655			38			133.693		
	Urgencias	Consultas	4.836	2.790	1,73	3	2	1,50	4.839	2.792	1,73
		Observación	684	495	1,38	1	1	1,00	685	496	1,38
		Total	5.520			4			5.524		
		<b>Total</b>		<b>208.965</b>		<b>63</b>			<b>209.028</b>		

Continúa

Continuación Tabla 7. Demanda general atendida según finalidad en la población vinculada. Red Centro Oriente por hospital. Bogotá, 2006

Hospital	Tipo de atención	Finalidad	Área de influencia del hospital			Área de no influencia del hospital			Total		
			Número de atenciones	Número de individuos	Concentración	Número de atenciones	Número de individuos	Concentración	Número de atenciones	Número de individuos	Concentración
San Blas	Consultas	Resolutivo	25.491	11.962	2,13	6.051	4.208	1,44	31.542	16.170	1,95
		P y P	7	6	1,17	0	0	0,00	7	6	1,17
		Total	25.498			6.051			31.549		
	Hospitalizaciones	Hospitalizaciones	6.558	4.894	1,34	1.982	1.861	1,07	8.540	6.755	1,26
		Total	6.558			1.982			8.540		
	Procedimientos	Resolutivo	80.512	11.527	6,98	26.023	4.852	5,36	106.535	16.379	6,50
		P y P	1.299	861	1,51	398	326	1,22	1.697	1.187	1,43
		Total	81.811			26.421			108.232		
	Urgencias	Consultas	7.214	5.059	1,43	2.646	2.313	1,14	9.860	7.372	1,34
		Observación	29	25	1,16	25	24	1,04	54	49	1,10
		Total	7.243			2.671			9.914		
		<b>Total</b>		<b>121.110</b>		<b>37.125</b>			<b>158.235</b>		
La Victoria	Consultas	Resolutivo	27.673	7.011	3,95	13.967	4.389	3,18	41.640	11.400	3,65
		P y P	8.815	3.430	2,57	5.433	2.103	2,58	14.248	5.533	2,58
		Total	36.488			19.400			55.888		
	Hospitalizaciones	Hospitalizaciones	5.647	3.313	1,70	3.891	2.394	1,63	9.538	5.707	1,67
		Total	5.647			3.891			9.538		
		Resolutivo	97.477	7.306	13,34	67.011	4.955	13,52	164.488	12.261	13,42
	Procedimientos	P y P	15	7	2,14	9	6	1,50	24	13	1,85
		Detección enfermedad profesional	569	378	1,51	1.134	759	1,49	1.703	1.137	1,50
		Total	98.061			68.154			166.215		
	Urgencias	Consultas	12.357	5.611	2,20	5.604	2.634	2,13	17.961	8.245	2,18
		Observación	317	229	1,38	229	168	1,36	546	397	1,38
		Total	12.674			5.833			18.507		
	<b>Total</b>		<b>152.870</b>		<b>97.278</b>			<b>250.148</b>			

Continúa

Continuación Tabla 7. Demanda general atendida según finalidad en la población vinculada. Red Centro Oriente por hospital. Bogotá, 2006

Hospital	Tipo de atención	Finalidad	Área de influencia del hospital			Área de no influencia del hospital			Total		
			Número de atenciones	Número de individuos	Concentración	Número de atenciones	Número de individuos	Concentración	Número de atenciones	Número de individuos	Concentración
Rafael Uribe Uribe	Consultas	Resolutivo	39.084	19.731	1,98	17.228	8.988	1,92	56.312	28.719	1,96
		P y P	40.825	18.184	2,25	20.519	8.931	2,30	61.344	27.115	2,26
		Total	79.909			37.747			117.656		
	Hospitalizaciones	Hospitalizaciones	1.043	877	1,19	446	322	1,39	1.489	1.199	1,24
		Total	1.043			446			1.489		
	Procedimientos	Resolutivo	47.543	14.510	3,28	20.235	6.278	3,22	67.778	20.788	3,26
		P y P	108.379	18.763	5,78	62.377	10.983	5,68	170.756	29.746	5,74
		Detección enfermedad profesional	7	7	1,00	2	2	1,00	9	9	1,00
	Urgencias	Total	155.929			82.614			238.543		
		Consultas	11.961	7.942	1,51	6.061	3.772	1,61	18.022	11.714	1,54
Observación		1.306	1.021	1,28	561	386	1,45	1.867	1.407	1,33	
	<b>Total</b>	<b>13.267</b>			<b>6.622</b>			<b>19.889</b>			
	<b>Total</b>	<b>250.148</b>			<b>127.429</b>			<b>377.577</b>			
Santa Clara	Consultas	Resolutivo	18.719	7.690	2,43	12.556	5.280	2,38	31.275	12.970	2,41
		P y P	26	15	1,73	18	11	1,64	44	26	1,69
		Total	18.745			12.574			31.319		
	Hospitalizaciones	Hospitalizaciones	3.249	2.372	1,37	2.470	1.832	1,35	5.719	4.204	1,36
		Total	3.249			2.470			5.719		
	Procedimientos	Resolutivo	131.917	9.062	14,56	115.685	5.382	21,49	247.602	14.444	17,14
		P y P	5	4	1,25	3	2	1,50	8	6	1,33
		Total	131.922			115.688			247.610		
	Urgencias	Consultas	5.369	3.760	1,43	2.878	2.145	1,34	8.247	5.905	1,40
		Observación	4.045	3.048	1,33	2.133	1.702	1,25	6.178	4.750	1,30
Total		9.414			5.011			14.425			
	<b>Total</b>	<b>163.330</b>			<b>135.743</b>			<b>299.073</b>			

Continúa

Continuación Tabla 7. Demanda general atendida según finalidad en la población vinculada. Red Centro Oriente, por hospital. Bogotá, 2006

Hospital	Tipo de atención	Finalidad	Área de influencia del hospital			Área de no influencia del hospital			Total		
			Número de atenciones	Número de individuos	Concentración	Número de atenciones	Número de individuos	Concentración	Número de atenciones	Número de individuos	Concentración
Total red Centro Oriente	Consultas	Resolutivo	187.142	79.560	2,35	49.819	22.874	2,18	236.961	102.434	2,31
		P y P	101.152	44.552	2,27	25.979	11.051	2,35	127.131	55.603	2,29
		Total	288.294			75.798			364.092		
	Hospitalizaciones	Hospitalizaciones	20.227	14.373	1,41	8.789	6.409	1,37	29.016	20.782	1,40
		Total	20.227			8.789			29.016		
		Resolutivo	462.539	67.332	6,87	228.970	21.471	10,66	691.509	88.803	7,79
	Procedimientos	P y P	244.622	42.659	5,73	62.820	11.323	5,55	307.442	53.982	5,70
		Detección enfermedad profesional	576	385	1,50	1.136	761	1,49	1.712	1.146	1,49
		Total	707.737			292.926			1'000.663		
	Urgencias	Consultas	56.275	34.420	1,63	17.193	10.867	1,58	73.468	45.287	1,62
Observación		7.797	5.885	1,32	2.949	2.281	1,29	10.746	8.166	1,32	
Total		64.072			20.142			84.214			
	<b>Total</b>	<b>1'080.330</b>			<b>397.655</b>			<b>1'477.985</b>			
Total Bogotá	Consultas	Resolutivo	1'067.659	412.477	2,59	238.669	93.493	2,55	1'306.328	505.970	2,58
		P y P	487.976	198.597	2,46	97.443	45.712	2,13	585.419	244.309	2,40
		Total	1'555.635			336.112			1'891.747		
	Hospitalizaciones	Hospitalizaciones	93.194	68.764	1,36	22.523	16.438	1,37	115.717	85.202	1,36
		Total	93.194			22.523			115.717		
		Resolutivo	2'552.759	353.820	7,21	781.402	85.554	9,13	3'334.161	439.374	7,59
	Procedimientos	P y P	1'036.464	194.744	5,32	145.472	33.299	4,37	1'181.936	228.043	5,18
		Detección enfermedad profesional	3.431	2.182	1,57	1.788	1.354	1,32	5.219	3.536	1,48
		Total	3'592.654			928.662			4'521.316		
	Urgencias	Consultas	273.452	169.329	1,61	52.504	33.744	1,56	325.956	203.073	1,61
Observación		111.926	72.871	1,54	22.063	15.094	1,46	133.989	87.965	1,52	
Total		385.378			74.567			459.945			
	<b>Total</b>	<b>5'626.861</b>			<b>1'361.864</b>			<b>6'988.725</b>			

Fuente: Rips reportados por los prestadores a la Secretaría Distrital de Salud y validados por el grupo de información. Dirección de Planeación y Sistemas. Cobertura total: 100%.

Tabla 8  
Demanda general atendida según finalidad en la población vinculada. Red Sur, por hospital. Bogotá, 2006

Hospital	Tipo de atención	Finalidad	Área de influencia del hospital			Área de no influencia del hospital			Total		
			Número de atenciones	Número de individuos	Concentración	Número de atenciones	Número de individuos	Concentración	Número de atenciones	Número de individuos	Concentración
Usme	Consultas	Resolutivo	22.616	10.391	2,18	1	1	1,00	22.617	10.392	2,18
		P.y P	38.529	11.062	3,48	0	0	0,00	38.529	11.062	3,48
		Total	61.145			1			61.146		
	Hospitalizaciones	Hospitalizaciones	1.918	1.513	1,27	0	0	0,00	1.918	1.513	1,27
		Total	1.918			0			1.918		
	Resolutivo	Resolutivo	60.049	14.034	4,28	2	2	1,00	60.051	14.036	4,28
		P.y P	42.583	8.519	5,00	0	0	0,00	42.583	8.519	5,00
		Total	102.632			2			102.634		
	Procedimientos	Detección enfermedad profesional	314	68	4,62	0	0	0,00	314	68	4,62
		Total	102.946			2			102.948		
Urgencias	Consultas	13.859	8.189	1,69	0	0	0,00	13.859	8.189	1,69	
	Observación	358	298	1,20	0	0	0,00	358	298	1,20	
	Total	14.217			0			14.217			
	<b>Total</b>	<b>180.226</b>	<b>3</b>	<b>180.229</b>							
Tunjuelito	Consultas	Resolutivo	33.602	17.444	1,93	10.646	5.400	1,97	44.248	22.844	1,94
		P.y P	9.985	5.745	1,74	3.922	2.502	1,57	13.907	8.247	1,69
		Total	43.587			14.568			58.155		
	Hospitalizaciones	Hospitalizaciones	3.317	2.786	1,19	627	394	1,59	3.944	3.180	1,24
		Total	3.317			627			3.944		
	Resolutivo	Resolutivo	85.635	18.718	4,58	23.392	5.544	4,22	109.027	24.262	4,49
		P.y P	4.367	2.682	1,63	2.614	1.518	1,72	6.981	4.200	1,66
		Total	90.002			26.006			116.008		
	Urgencias	Consultas	8.401	6.597	1,27	1.732	1.020	1,70	10.133	7.617	1,33
		Observación	1.130	1.002	1,13	208	138	1,51	1.338	1.140	1,17
<b>Total</b>	<b>146.437</b>	<b>43.141</b>	<b>189.578</b>								

Continúa

Continuación Tabla 8. Demanda general atendida según finalidad en la población vinculada. Red Sur, por hospital. Bogotá, 2006

Hospital	Tipo de atención	Finalidad	Área de influencia del hospital			Área de no influencia del hospital			Total		
			Número de atenciones	Número de individuos	Concentración	Número de atenciones	Número de individuos	Concentración	Número de atenciones	Número de individuos	Concentración
Vista Hermosa	Consultas	Resolutivo	56.329	28.194	2,00	0	0	0,00	56.329	28.194	2,00
		P y P	55.400	22.276	2,49	0	0	0,00	55.400	22.276	2,49
		Total	111.729			0			111.729		
Vista Hermosa	Hospitalizaciones	Hospitalizaciones	3.484	2.764	1,26	0	0	0,00	3.484	2.764	1,26
		Total	3.484			0			3.484		
		Resolutivo	53.029	17.446	3,04	0	0	0,00	53.029	17.446	3,04
Vista Hermosa	Procedimientos	P y P	184.079	34.159	5,39	0	0	0,00	184.079	34.159	5,39
		Total	237.108			0			237.108		
		Consultas	14.862	9.594	1,55	0	0	0,00	14.862	9.594	1,55
Vista Hermosa	Urgencias	Observación	13.816	9.044	1,53	0	0	0,00	13.816	9.044	1,53
		Total	28.678			0			28.678		
		<b>Total</b>	<b>380.999</b>			<b>0</b>			<b>380.999</b>		
Hospital de Meissen	Consultas	Resolutivo	83.713	24.059	3,48	238	151	1,58	83.951	24.210	3,47
		P y P	4.418	2.802	1,58	1	1	1,00	4.419	2.803	1,58
		Total	88.131			239			88.370		
Hospital de Meissen	Hospitalizaciones	Hospitalizaciones	9.117	5.829	1,56	41	41	1,00	9.158	5.870	1,56
		Total	9.117			41			9.158		
		Resolutivo	187.635	20.120	9,33	753	123	6,12	188.388	20.243	9,31
Hospital de Meissen	Procedimientos	Total	187.635			753			188.388		
		Consultas	11.783	6.649	1,77	14	14	1,00	11.797	6.663	1,77
		Observación	1.608	1.126	1,43	4	4	1,00	1.612	1.130	1,43
Hospital de Meissen	Urgencias	Total	13.391			18			13.409		
		<b>Total</b>	<b>298.274</b>			<b>1.051</b>			<b>299.325</b>		

Continúa

Continuación Tabla 8. Demanda general atendida según finalidad en la población vinculada. Red Sur, por hospital. Bogotá, 2006

Hospital	Tipo de atención	Finalidad	Área de influencia del hospital			Área de no influencia del hospital			Total		
			Número de atenciones	Número de individuos	Concen-tración	Número de atenciones	Número de individuos	Concen-tración	Número de atenciones	Número de individuos	Concen-tración
El Tunal	Consultas	Resolutivo	29.853	8.555	3,49	33.857	9.934	3,41	63.710	18.489	3,45
		P y P	0	0	0,00	210	82	2,56	210	82	2,56
		Total	29.853			34.067			63.920		
	Hospitalizaciones	Hospitalizaciones	5.159	3.035	1,70	5.133	2.807	1,83	10.292	5.842	1,76
		Total	5.159			5.133			10.292		
	Procedimientos	Resolutivo	164.752	9.087	18,13	180.465	9.708	18,59	345.217	18.795	18,37
		P y P	1	1	1,00	1	1	1,00	2	2	1,00
		Total	164.753			180.466			345.219		
	Urgencias	Consultas	7.732	4.189	1,85	6.018	2.817	2,14	13.750	7.006	1,96
		Observación	9.409	5.189	1,81	8.190	4.179	1,96	17.599	9.368	1,88
Total		17.141			14.208			31.349			
	<b>Total</b>	<b>216.906</b>			<b>233.874</b>			<b>450.780</b>			
Nazareth	Consultas	Resolutivo	1.491	548	2,72	5	4	1,25	1.496	552	2,71
		P y P	205	159	1,29	0	0	0,00	205	159	1,29
		Total	1.696			5			1.701		
	Hospitalizaciones	Hospitalizaciones	27	20	1,35	0	0	0,00	27	20	1,35
		Total	27			0			27		
	Procedimientos	Resolutivo	1.595	304	5,25	11	4	2,75	1.606	308	5,21
		P y P	1.296	341	3,80	0	0	0,00	1.296	341	3,80
		Total	2.891			11			2.902		
	Urgencias	Consultas	142	92	1,54	0	0	0,00	142	92	1,54
		Observación	107	72	1,49	0	0	0,00	107	72	1,49
Total		249			0			249			
	<b>Total</b>	<b>4.863</b>			<b>16</b>			<b>4.879</b>			

Continúa

Continuación Tabla 8. Demanda general atendida según finalidad en la población vinculada. Red Sur, por hospital. Bogotá, 2006

Hospital	Tipo de atención	Finalidad	Área de influencia del hospital			Área de no influencia del hospital			Total		
			Número de atenciones	Número de individuos	Concentración	Número de atenciones	Número de individuos	Concentración	Número de atenciones	Número de individuos	Concentración
Total red Sur	Consultas	Resolutivo	227.604	89.191	2,55	44.747	15.490	2,89	272.351	104.681	2,60
		P y P	108.537	42.044	2,58	4.133	2.585	1,60	112.670	44.629	2,52
		Total	336.141			48.880			385.021		
	Hospitalizaciones	Hospitalizaciones	23.022	15.947	1,44	5.801	3.242	1,79	28.823	19.189	1,50
		Total	23.022			5.801			28.823		
	Procedimientos	Resolutivo	552.695	79.709	6,93	204.623	15.381	13,30	757.318	95.090	7,96
		P y P	232.326	45.702	5,08	2.615	1.519	1,72	234.941	47.221	4,98
		Detección enfermedad profesional	314	68	4,62	0	0	0,00	314	68	4,62
		Total	785.335			207.238			992.573		
		Consultas	56.779	35.310	1,61	7.764	3.851	2,02	64.543	39.161	1,65
Urgencias	Observación	26.428	16.731	1,58	8.402	4.321	1,94	34.830	21.052	1,65	
	Total	83.207			16.166			99.373			
	<b>Total</b>	<b>1'227.705</b>			<b>278.085</b>			<b>1'505.790</b>			
Total Bogotá	Consultas	Resolutivo	1'067.659	412.477	2,59	238.669	93.493	2,55	1'306.328	505.970	2,58
		P y P	487.976	198.597	2,46	97.443	45.712	2,13	585.419	244.309	2,40
		Total	1'555.635			336.112			1'891.747		
	Hospitalizaciones	Hospitalizaciones	93.194	68.764	1,36	22.523	16.438	1,37	115.717	85.202	1,36
		Total	93.194			22.523			115.717		
	Procedimientos	Resolutivo	2'552.759	353.820	7,21	781.402	85.554	9,13	3'334.161	439.374	7,59
		P y P	1'036.464	194.744	5,32	145.472	33.299	4,37	1'181.936	228.043	5,18
		Detección enfermedad profesional	3.431	2.182	1,57	1.788	1.354	1,32	5.219	3.536	1,48
	Urgencias	Total	3'592.654			928.662			4'521.316		
		Consultas	273.452	169.329	1,61	52.504	33.744	1,56	325.956	203.073	1,61
Observación		111.926	72.871	1,54	22.063	15.094	1,46	133.989	87.965	1,52	
<b>Total</b>	<b>385.378</b>			<b>74.567</b>			<b>459.945</b>				
<b>Total</b>	<b>5'626.861</b>			<b>1'361.864</b>			<b>6'988.725</b>				

Fuente: Rips reportados por los prestadores a la Secretaría Distrital de Salud y validados por el grupo de información. Dirección de Planeación y Sistemas. Cobertura total: 100%.



## **VIGILANCIA EN SALUD PÚBLICA**

### **1. Eventos de notificación obligatoria**

---



**Tabla 1**  
**Número de casos notificados de VIH,**  
**por lugar de residencia y grupos de edad**

Localidad	Grupos de edad															Total general	
	Menor de 1 año	De 1 a 4 años	De 5 a 9 años	De 10 a 14 años	De 15 a 19 años	De 20 a 24 años	De 25 a 29 años	De 30 a 34 años	De 35 a 39 años	De 40 a 44 años	De 45 a 49 años	De 50 a 54 años	De 55 a 59 años	De 60 a 64 años	De 65 a 69 años		De 70 y más años
Usaquén		2			1	6	15	11	8	9	3	4	1	1	2	1	64
Chapinero		1			1	5	10	8	8	9	6	2	3	1			54
Santa Fe						4	9	2	5	4	4	2	2		1		33
San Cristóbal	1	1		1	10	12	11	11	11	6	8	2	2	5	1		71
Usme			1		2	5	5	5	6	5	2	1	3				30
Tunjuelito					1	3	6	4	5	4	2	2	1				28
Bosa			2		4	11	14	14	11	8	7	6			1		78
Kennedy	1	1			1	22	33	20	19	17	7	8	2	2	2	1	136
Fontibón		1			1	9	12	7	9	7	4	3		1	1		55
Engativá		1				11	28	20	21	10	2	6	2	3		1	105
Suba	1	1			1	10	25	19	10	8	9	2	1		1		88
Barrios Unidos						6	8	3	8	1	2	3					31
Teusaquillo					2	3	4	6	4	2	2	3	1				27
Los Mártires					3	5		3	4	4	3		1	1			25
Antonio Nariño	1				3	3	3	3	2	1	3		1	1			18
Puente Aranda		1			4	10	7	9	10	3	7	6	1				58
La Candelaria					1	3	3	3	4		1		1				16
Rafael Uribe	1				4	7	15	12	10	13	4	2	3	2	1		74
Ciudad Bolívar	2			2		6	10	13	7	9	3	3	2	1	2		60
Sin Dato					1	4	4	1	2	1							13
<b>Total Bogotá</b>	<b>7</b>	<b>10</b>	<b>3</b>	<b>2</b>	<b>26</b>	<b>140</b>	<b>223</b>	<b>174</b>	<b>164</b>	<b>121</b>	<b>79</b>	<b>55</b>	<b>27</b>	<b>17</b>	<b>9</b>	<b>7</b>	<b>1.064</b>

Fuente: Secretaría Distrital de Salud de Bogotá, D.C. Sistema alerta acción (SAA).

**Tabla 2**  
Número de casos notificados de VIH, por departamento de procedencia y grupos de edad, 2006

Departamento	Grupos de edad													Total general		
	Menor de 1 año	De 1 a 4 años	De 5 a 9 años	De 15 a 19 años	De 20 a 24 años	De 25 a 29 años	De 30 a 34 años	De 35 a 39 años	De 40 a 44 años	De 45 a 49 años	De 50 a 54 años	De 55 a 59 años	De 60 a 64 años		De 65 a 69 años	
Arauca											1				1	
Atlántico				1		1	1		1							3
Bolívar							1									2
Boyacá			1		1	1	2		2							7
Caldas						1										1
Caquetá											1					1
Casanare	1						1			1			1			4
Córdoba						1			1							2
Cundinamarca		1	1	6	3	11	9	7	3	6	3		1	1		52
Guaviare	1				1		1									3
Huila						1		1								2
La Guajira						1										1
Meta		2				1	1	3	1	1						9
Norte de Santander								1		1				1		3
Quindío						1										1
Risaralda									1							1
San Andrés						1			1							2
Santander				1			1									2
Tolima					2	2		1		1				1		7
Valle														1		1
<b>Total</b>	<b>1</b>	<b>4</b>	<b>2</b>	<b>7</b>	<b>7</b>	<b>20</b>	<b>17</b>	<b>16</b>	<b>10</b>	<b>10</b>	<b>5</b>	<b>3</b>	<b>2</b>	<b>1</b>	<b>105</b>	

Fuente: Secretaría Distrital de Salud de Bogotá, D.C. Sistema alerta acción (SAA).

**Tabla 3**  
Clasificación del evento. VIH, 2006

Evento	Confirmación por laboratorio	Total
VIH	1.169	1.169

Fuente: Secretaría Distrital de Salud de Bogotá, D.C. Sistema alerta acción (SAA).

**Tabla 4**  
**Número de casos notificados de varicela, por lugar de residencia y grupos de edad, 2006**

Localidad	Grupos de edad														Total general		
	Menor de 1 año	De 1 a 4 años	De 5 a 9 años	De 10 a 14 años	De 15 a 19 años	De 20 a 24 años	De 25 a 29 años	De 30 a 34 años	De 35 a 39 años	De 40 a 44 años	De 45 a 49 años	De 50 a 54 años	De 55 a 59 años	De 60 a 64 años		De 65 a 69 años	De 70 y más años
Usaquén	21	146	126	63	54	71	55	28	15	6	3	2	1		2		593
Chapinero	6	80	58	20	26	54	31	15	11	4	2	1				1	309
Santa Fe	15	91	73	31	23	27	15	13	8	1					1	2	300
San Cristóbal	55	282	186	84	59	56	29	16	16	3	2	1	1				790
Usme	20	139	131	47	21	29	15	9	1	2		1	1				416
Tunjuelito	17	107	99	40	30	34	28	17	5	5	3	1	1	1			388
Bosa	35	350	328	171	70	89	64	39	16	12	6	4	1	1	1	1	1.188
Kennedy	55	387	432	174	112	163	100	53	26	20	14	2	1	1	1	4	1.545
Fontibón	20	189	193	75	53	62	52	25	20	6	6	2			1	1	705
Engativá	65	555	552	256	153	175	152	87	53	20	4	5				1	2.079
Suba	102	791	701	272	163	233	195	100	66	17	9	9	5	3	2	2	2.670
Barrios Unidos	6	95	100	25	23	37	27	13	2	2	1						332
Teusaquillo	10	64	79	22	35	43	41	21	9	3			1			1	329
Los Mártires	13	59	36	21	11	18	9	5	6		2	1					181
Antonio Nariño	4	31	29	10	6	5	10	7			2						104
Puente Aranda	18	132	134	52	47	72	40	23	9	9	4		2				542
La Candelaria	4	37	33	7	9	11	7	4	2		2	1					117
Rafael Uribe	25	124	88	33	25	25	17	11	7	4	1						360
Ciudad Bolívar	57	412	330	102	75	49	47	22	11	1	3	2	1	1	2		1.115
Sumapaz	1	2	1	2				1									7
Sindato	1	14	4	1	3	1	3	1	2	1		1					32
<b>Total Bogotá</b>	<b>550</b>	<b>4.087</b>	<b>3.713</b>	<b>1.508</b>	<b>998</b>	<b>1.254</b>	<b>937</b>	<b>510</b>	<b>285</b>	<b>116</b>	<b>64</b>	<b>33</b>	<b>15</b>	<b>9</b>	<b>10</b>	<b>13</b>	<b>14.102</b>

Fuente: Secretaría Distrital de Salud de Bogotá, D.C. Sistema alerta acción (SAA)

Tabla 5  
Número de casos notificados de varicela, por departamento de procedencia y grupos de edad, 2006

Departamento	Grupos de edad													Total	
	Menor de 1 año	De 1 a 4 años	De 5 a 9 años	De 10 a 14 años	De 15 a 19 años	De 20 a 24 años	De 25 a 29 años	De 30 a 34 años	De 35 a 39 años	De 40 a 44 años	De 45 a 49 años	De 50 a 54 años	De 55 a 59 años		De 70 y más años
Amazonas	1														1
Atlántico							1								2
Bolívar	1			1											2
Boyacá	1			1											4
Caldas			1												1
Caquetá	1		1												2
Casanare	1														1
Cauca							1								1
Cesar			1												1
Chocó															1
Córdoba	1					1									1
Cundinamarca	28	155	160	71	44	60	36	36	17	5	4	3	1	1	621
Guaviare				1	1		1								3
Meta	1			1	1										3
Nariño	1														1
Tolima	2			1			1								4
Vichada							1								1
<b>Total</b>	<b>28</b>	<b>165</b>	<b>163</b>	<b>75</b>	<b>47</b>	<b>62</b>	<b>42</b>	<b>36</b>	<b>18</b>	<b>5</b>	<b>4</b>	<b>3</b>	<b>1</b>	<b>1</b>	<b>650</b>

Fuente: Secretaría Distrital de Salud de Bogotá, D.C. Sistema alerta acción (SAA).

Tabla 6  
Clasificación del evento. Varicela, 2006

Evento	Confirmación clínica	Total
Varicela	14.752	14.752

Fuente: Secretaría Distrital de Salud de Bogotá, D.C. Sistema alerta acción (SAA).

Tabla 7  
Número de casos notificados de tuberculosis, por lugar de residencia y grupos de edad, 2006

Localidad	Grupos de edad														Total general		
	Menor de 1 año	De 1 a 4 años	De 5 a 9 años	De 10 a 14 años	De 15 a 19 años	De 20 a 24 años	De 25 a 29 años	De 30 a 34 años	De 35 a 39 años	De 40 a 44 años	De 45 a 49 años	De 50 a 54 años	De 55 a 59 años	De 60 a 64 años		De 65 a 69 años	De 70 y más años
Usaquén				1				3	6	4	3	3	3	3	5	14	45
Chapinero							2	1	1	1		2	2		2	4	15
Santa Fe		1		2	2	3		5	5	4	2	2	1	1	1	4	31
San Cristóbal		2		2	3	3	4	10	4	4	3	5	1	8	1	9	56
Usme		2				1	1	6	5	1	1	3	3	3	3	5	34
Tunjuelito				2			1	2		1	2	3	1	2	1	11	26
Bosa				5	1	1	2	2	9	5	3	5	1	4	1	11	49
Kennedy	2	1		1		4	8	9	7	8	7	2	5	6	3	24	87
Fontibón	1		1	1	1	1	2	1	1	1	1	1	2	1	3	2	19
Engativá	1	2	1	1		3	9	8	9	8	2	5	4	11	8	15	86
Suba		2	2	3	3	9	8	5	11	8	6	6	10	7	5	14	96
Barrios Unidos				1	1	1	2	2	4	1			1	1	1	12	26
Teusaquillo										1		2	4			2	9
Los Mártires				1	2	2	2		2	2	1	2	1	1	2	4	20
Antonio Nariño						1	1	1	1	4					1	1	10
Puente Aranda		1		1	4	1	4	2	3	2	2	3	3	1	1	5	29
La Candelaria							1		1	1						1	4
Rafael Uribe		1		1	2	2	5	5	5	6	4	8	4	2		4	47
Ciudad Bolívar	1	1	1	2	2	2	3	4	1	6	3	3	5	4	4	11	52
Sin dato							3	1	1	1	3		1				10
<b>Total</b>	<b>5</b>	<b>12</b>	<b>4</b>	<b>5</b>	<b>21</b>	<b>34</b>	<b>58</b>	<b>67</b>	<b>76</b>	<b>69</b>	<b>43</b>	<b>55</b>	<b>52</b>	<b>55</b>	<b>42</b>	<b>153</b>	<b>751</b>

Fuente: Secretaría Distrital de Salud de Bogotá, D.C. Sistema alerta acción (SAA).

**Tabla 8**  
**Número de casos notificados de tuberculosis,**  
**por departamento de procedencia y grupos de edad, 2006**

Departamento	Grupos de edad														Total general		
	Menor de 1 año	De 1 a 4 años	De 5 a 9 años	De 10 a 14 años	De 15 a 19 años	De 20 a 24 años	De 25 a 29 años	De 30 a 34 años	De 35 a 39 años	De 40 a 44 años	De 45 a 49 años	De 50 a 54 años	De 55 a 59 años	De 60 a 64 años		De 65 a 69 años	De 70 y más años
Amazonas			1														2
Atlántico							1										2
Boyacá					2		1	1		4						2	10
Caldas	1														1		2
Caquetá					1			1							1	1	4
Casanare				1		2	1	1				3					8
Cesar						1		1									2
Córdoba							1	1									2
Cundinamarca	1					7	3	6	8	1	1	6	2	1	4	13	52
Guainía		2															2
Guaviare							1										1
Huila						2											2
La Guejira													1				1
Meta	1		1	2	1	1	1	1	1	1	1		1				11
Norte de Santander							1				1						2
Putumayo																	1
Risaralda								1	1								2
Santander						1										1	2
Tolima			1			2		2	2			1		2		1	11
Vichada																	1
<b>Total</b>	<b>2</b>	<b>4</b>	<b>3</b>	<b>3</b>	<b>5</b>	<b>16</b>	<b>8</b>	<b>15</b>	<b>15</b>	<b>2</b>	<b>6</b>	<b>10</b>	<b>4</b>	<b>3</b>	<b>6</b>	<b>18</b>	<b>120</b>

Fuente: Secretaría Distrital de Salud de Bogotá, D.C. Sistema alerta acción (SAA).

**Tabla 9**  
**Clasificación del evento. Tuberculosis, 2006**

Evento	Confirmación por laboratorio	Confirmación clínica	Total
Tuberculosis	855	16	871

Fuente: Secretaría Distrital de Salud de Bogotá, D.C. Sistema alerta acción (SAA).



**Tabla 10**  
**Número de casos notificados de tos ferina,**  
**por lugar de residencia y grupos de edad, 2006**

Localidad	Grupos de edad						Total general
	Menor de 1 año	De 1 a 4 años	De 5 a 9 años	De 15 a 19 años	De 20 a 24 años	De 45 a 49 años	
Usaquén	29	5		1			35
Chapinero	6	1					7
Santa Fe	12	1					13
San Cristóbal	41	3				1	45
Usme	23	3	1				27
Tunjuelito	4	1					5
Bosa	37	1					38
Kénnedy	51	2	1		1		55
Fontibón	27						27
Engativá	66	4			1		71
Suba	92	6					98
Barrios Unidos	4	1					5
Teusaquillo	2						2
Los Mártires	4	1					5
Puente Aranda	8	3					11
La Candelaria	1						1
Rafael Uribe	33	3					36
Ciudad Bolívar	47	5					52
Sin dato	1						1
<b>Total</b>	<b>488</b>	<b>40</b>	<b>2</b>	<b>1</b>	<b>2</b>	<b>1</b>	<b>534</b>

Fuente: Secretaría Distrital de Salud de Bogotá, D.C. Sistema alerta acción (SAA).

**Tabla 11**  
**Número de casos notificados de tos ferina,**  
**por departamento de procedencia y grupos de edad, 2006**

Departamento	Grupos de edad		Total General
	Menor de 1 año	De 1 a 4 años	
Boyacá	6		6
Casanare	2		2
Córdoba	1		1
Cundinamarca	24	4	28
Guainía	1		1
Guaviare	1		1
Meta	1		1
Putumayo	1		1
Quindío	1		1
Tolima	1		1
<b>Total</b>	<b>39</b>	<b>4</b>	<b>43</b>

Fuente: Secretaría Distrital de Salud de Bogotá, D.C. Sistema alerta acción (SAA).

**Tabla 12**  
**Clasificación del evento. Tos ferina, 2006**

Evento	Confirmación por laboratorio	Descartado	Total
Tos ferina	15	562	577

Fuente: Secretaría Distrital de Salud de Bogotá, D.C. Sistema alerta acción (SAA).

**Tabla 13**  
**Número de casos notificados de sífilis congénita, por lugar de residencia y grupos de edad, 2006**

Localidad	Grupos de edad		Total general
	Menor de 1 año	De 1 a 4 años	
Usaquén	7		7
Chapinero	3		3
Santa Fe	18		18
San Cristóbal	35		35
Usme	8		8
Tunjuelito	9		9
Bosa	20		20
Kénnedy	33		33
Fontibón	2		2
Engativá	9		9
Suba	17		17
Barrios Unidos	2		2
Teusaquillo	3		3
Los Mártires	10		10
Antonio Nariño	1		1
Puente Aranda	7		7
La Candelaria	3		3
Rafael Uribe	21	1	22
Ciudad Bolívar	14		14
Sin dato	5		5
<b>Total</b>	<b>227</b>	<b>1</b>	<b>228</b>

Fuente: Secretaría Distrital de Salud de Bogotá, D.C. Sistema alerta acción (SAA).

**Tabla 14**  
**Número de casos notificados de sífilis congénita, por departamento y grupos de edad, 2006**

Departamento	Menor de 1 año	Total general
Boyacá	2	2
Cundinamarca	12	12
Tolima	1	1
<b>Total</b>	<b>15</b>	<b>15</b>

Fuente: Secretaría Distrital de Salud de Bogotá, D.C. Sistema alerta acción (SAA).

**Tabla 15**  
**Clasificación del evento. Sífilis congénita, 2006**

Evento	Confirmación por laboratorio	Total general
Sífilis congénita	243	243

Fuente: Secretaría Distrital de Salud de Bogotá, D.C. Sistema alerta acción (SAA).

**Tabla 16**  
**Número de casos notificados de sífilis gestacional, por lugar de residencia y grupos de edad, 2006**

Localidad	Grupos de edad							Total general
	De 15 a 19 años	De 20 a 24 años	De 25 a 29 años	De 30 a 34 años	De 35 a 39 años	De 40 a 44 años	De 40 a 44 años	
Usaquén	5	4	1	1				11
Chapinero		2		1		1		4
Santa Fe	8	8	6	5				27
San Cristóbal	4	8	16	4	5	1		38
Usme	2	2	5		2			11
Tunjuelito	1	3		3				7
Bosa	5	16	11	7	2	2		43
Kénnedy	5	11	10	6	4	1		37
Fontibón		2		3		1		6
Engativá	1	3	2	5	2	1		14
Suba	7	7	4	3	3			24
Barrios Unidos	1	3	5	2				11
Teusaquillo	1							1
Los Mártires	3	4		6		1		14
Antonio Nariño	1	1	2					4
Puente Aranda	5	2	6	2	2	1		18
Rafael Uribe	4	8	10	5	3		1	31
Ciudad Bolívar	1	6	5	1	3	2		18
<b>Total</b>	<b>54</b>	<b>90</b>	<b>83</b>	<b>54</b>	<b>26</b>	<b>11</b>	<b>1</b>	<b>319</b>

Fuente: Secretaría Distrital de Salud de Bogotá, D.C. Sistema alerta acción (SAA).

**Tabla 17**  
**Número de casos notificados de sífilis gestacional, por departamento y grupos de edad, 2006**

Departamento	Grupos de edad			Total general
	De 15 a 19 años	De 20 a 24 años	De 30 a 34 años	
Boyacá	1			1
Cundinamarca	2	1	1	4
Magdalena	1			1
<b>Total</b>	<b>4</b>	<b>1</b>	<b>1</b>	<b>6</b>

Fuente: Secretaría Distrital de Salud de Bogotá, D.C. Sistema alerta acción (SAA).

**Tabla 18**  
**Clasificación del evento. Sífilis gestacional, 2006**

Evento	Confirmación por laboratorio	Total general
Sífilis gestacional	325	325

Fuente: Secretaría Distrital de Salud de Bogotá, D.C. Sistema alerta acción (SAA).

Tabla 19  
Número de casos notificados de sarampión, por lugar de residencia y grupos de edad, 2006

Localidad	Menor de 1 año	Grupos de edad												Total general			
		De 1 a 4 años	De 5 a 9 años	De 10 a 14 años	De 15 a 19 años	De 20 a 24 años	De 25 a 29 años	De 30 a 34 años	De 35 a 39 años	De 40 a 44 años	De 45 a 49 años	De 50 a 54 años					
Usaquén	4	3	3	1													11
Chapinero			1	1								1					3
Santa Fe	1	3		1													5
San Cristóbal	13	14	3	1	2	1					1						34
Usme	4	5	2	1	1								1				14
Tunjuelito	2	2		1													5
Bosa	9	8	4	1													22
Kénnedy	5	6	5	1		3										1	21
Fontibón	2	3				1					1						7
Engativá		2	2		2	1	1	1						1			9
Suba	9	15	7	3	1	2	1	1	1					1			43
Barrios Unidos			1					2									4
Teusaquillo	2	1	1			1											5
Los Mártires	2	2	1														5
Antonio Nariño		1	1											1			3
Puente Aranda	4	4															8
Rafael Uribe	1	10	2	1	1	1	1	1	1					1			19
Ciudad Bolívar	10	4	3	1	3	3	1	1									25
Sumapaz														1			1
Sin dato		1															1
<b>Total</b>	<b>68</b>	<b>84</b>	<b>36</b>	<b>11</b>	<b>6</b>	<b>10</b>	<b>12</b>	<b>7</b>	<b>3</b>	<b>4</b>	<b>2</b>	<b>2</b>	<b>2</b>	<b>2</b>	<b>2</b>	<b>2</b>	<b>245</b>

Fuente: Secretaría Distrital de Salud de Bogotá, D.C. Sistema alerta acción (SAA).

**Tabla 20**  
**Número de casos notificados de sarampión,**  
**por departamento de procedencia y grupos de edad, 2006**

Departamento	Grupos de edad						Total general
	Menor de 1 año	De 1 a 4 años	De 5 a 9 años	De 10 a 14 años	De 15 a 19 años	De 25 a 29 años	
Cundinamarca	3	2	5	1		1	12
Guainía					1		1
<b>Total general</b>	<b>3</b>	<b>2</b>	<b>5</b>	<b>1</b>	<b>1</b>	<b>1</b>	<b>13</b>

Fuente: Secretaría Distrital de Salud de Bogotá, D.C. Sistema alerta acción (SAA).

**Tabla 21**  
**Clasificación del evento. Sarampión, 2006**

Evento	Descartados	Total general
Sarampión	258	258

Fuente: Secretaría Distrital de Salud de Bogotá, D.C. Sistema alerta acción (SAA).

Tabla 22  
Número de casos notificados de rubéola, por lugar de residencia y grupos de edad, 2006

Localidad	Menor de 1 año	Grupos de edad													Total general			
		De 1 a 4 años	De 5 a 9 años	De 10 a 14 años	De 15 a 19 años	De 20 a 24 años	De 25 a 29 años	De 30 a 34 años	De 35 a 39 años	De 40 a 44 años	De 45 a 49 años	De 50 a 54 años	De 55 a 59 años	De 60 a 64 años		De 70 y más años		
Usaquén	7	6	3	2	2	1	2	3										26
Chapinero	2	2	1		2	1	2	2	1	1								14
Santa Fe	7	3	3	1	1			1	2							1		19
San Cristóbal	23	20	6	1	1	2	2	1		1								54
Usme	7	3	1	1														13
Tunjuelito	10	7	1			2	2			1								21
Bosa	11	8	9	1	2	2	1	1	3			1						39
Kénnedy	29	11	4	4	1	3	3	1	2									58
Fontibón	13	8	1		2	2	2	1	1			1						28
Engativá	23	15	6	3	2	1	2	4	2	2	1							61
Suba	27	20	5	1	3	3	3	6	5			1		1				74
Barrios Unidos	2	2	1		1													7
Teusaquillo	2	1		2	1	2		1	1									10
Los Mártires	6	3																9
Antonio Nariño	3	3	2	1	2													11
Puente Aranda	13	6	4	2	1	1	2	1		1								30
Rafael Uribe	1	1				1												3
Ciudad Bolívar	10	8	6	1	3	2	1	1	1				1					34
Sumapaz	46	24	19	3	1	3	1	1	1					1				100
Sin dato	1																	1
<b>Total</b>	<b>243</b>	<b>151</b>	<b>72</b>	<b>23</b>	<b>14</b>	<b>22</b>	<b>24</b>	<b>26</b>	<b>20</b>	<b>8</b>	<b>3</b>	<b>1</b>	<b>1</b>	<b>1</b>	<b>1</b>	<b>1</b>	<b>1</b>	<b>612</b>

Fuente: Secretaría Distrital de Salud de Bogotá, D.C. Sistema alerta acción (SAA).

**Tabla 23**  
**Número de casos notificados de rubéola,**  
**por departamento de procedencia y grupos de edad, 2006**

Departamento	Grupos de edad									Total general
	Menor de 1 año	De 1 a 4 años	De 5 a 9 años	De 10 a 14 años	De 20 a 24 años	De 25 a 29 años	De 30 a 34 años	De 35 a 39 años	De 50 a 54 años	
Caldas			1							1
Casanare		1								1
Cundinamarca	15	13	2	1	1	1	1	1	1	36
Santander		1								1
<b>Total general</b>	<b>15</b>	<b>15</b>	<b>3</b>	<b>1</b>	<b>1</b>	<b>1</b>	<b>1</b>	<b>1</b>	<b>1</b>	<b>39</b>

Fuente: Secretaría Distrital de Salud de Bogotá, D.C. Sistema alerta acción (SAA).

**Tabla 24**  
**Clasificación del evento. Rubéola, 2006**

Evento	Compatible	Descartado	Total general
Rubéola	1	650	651

Fuente: Secretaría Distrital de Salud de Bogotá, D.C. Sistema alerta acción (SAA).



**Tabla 25**  
**Número de casos notificados de reacción posvacunal,**  
**por lugar de residencia y grupos de edad, 2006**

Localidad	Grupos de edad													Total general
	Menor de 1 año	De 1 a 4 años	De 5 a 9 años	De 10 a 14 años	De 15 a 19 años	De 20 a 24 años	De 25 a 29 años	De 30 a 34 años	De 35 a 39 años	De 40 a 44 años	De 45 a 49 años	De 50 a 59 años	De 60 a 64 años	
Chapinero	2		1					1						4
Santa Fe			1					1						2
San Cristóbal	4	3	4			1	1	2	1					16
Usme	3	2	1		1	2	2							11
Tunjuelito	2		2				1		1	1				7
Bosa	3	3	1	1					1		1			10
Kénnedy	6	11	5		1		2		2			1		28
Fontibón	3	1					1							5
Engativá	10	9	5	1	1	2		3	1		1			33
Suba	6	7	4	1		1	1							20
Barrios Unidos	1		2											3
Teusaquillo	1	1												2
Los Mártires		1	1											2
Puente Aranda	2	3	1					1		1				8
La Candelaria			1											1
Rafael Uribe	4	8	10			2	1	1		3	1		1	31
Ciudad Bolívar	5	5	5		1			1						17
<b>Total</b>	<b>52</b>	<b>54</b>	<b>44</b>	<b>3</b>	<b>4</b>	<b>8</b>	<b>9</b>	<b>10</b>	<b>6</b>	<b>5</b>	<b>3</b>	<b>1</b>	<b>1</b>	<b>200</b>

Fuente: Secretaría Distrital de Salud de Bogotá, D.C. Sistema alerta acción (SAA).

**Tabla 26**  
**Número de casos notificados de reacción posvacunal,**  
**por departamento y grupos de edad, 2006**

Departamento	Grupos de edad						Total general
	Menor de 1 año	De 5 a 9 años	De 15 a 19 años	De 30 a 34 años	De 35 a 39 años	De 45 a 49 años	
Cundinamarca	1	3	1	1		1	7
Valle					1		1
<b>Total</b>	<b>1</b>	<b>3</b>	<b>1</b>	<b>1</b>	<b>1</b>	<b>1</b>	<b>8</b>

Fuente: Secretaría Distrital de Salud de Bogotá, D.C. Sistema alerta acción (SAA).

**Tabla 27**  
**Clasificación del evento. Reacción posvacunal, 2006**

Evento	Confirmación clínica	Descartados	Total general
Reacción posvacunal	198	10	208

Fuente: Secretaría Distrital de Salud de Bogotá, D.C. Sistema alerta acción (SAA).

**Tabla 28**  
**Número de casos notificados de parotiditis,**  
**por lugar de residencia y grupos de edad, 2006**

Localidad	Grupos de edad													Total general			
	Menor de 1 año	De 1 a 4 años	De 5 a 9 años	De 10 a 14 años	De 15 a 19 años	De 20 a 24 años	De 25 a 29 años	De 30 a 34 años	De 35 a 39 años	De 40 a 44 años	De 45 a 49 años	De 50 a 54 años	De 55 a 59 años		De 60 a 64 años	De 65 a 69 años	De 70 y más años
Usaquén		9	10	3	1	1	4	2					1			1	32
Chapinero		5		3	1	2			1								12
Santa Fe		3	3	2									1				9
San Cristóbal		12	6	5	1	3						2					29
Usme		1	3	1				1					1				7
Tunjuelito		2	7	3	1	1		1				1					16
Bosa		12	14	3	1	1	2	2					1				35
Kennedy	1	26	22	14	3	2	6	4	3	1	1	2	1	1			86
Fontibón		8	7	2	2	3	1	1	1	1	2						26
Engativá		25	29	15	2	1	5	2	3	3	2	3	2				89
Suba		17	26	19	4	4	4	3	1	1	2						81
Barrios Unidos		2	3	4	1	1	1	1		1	1	2	1				15
Teusaquillo		5	2	1	1	1	1	1	1	1	2	1			1		17
Los Mártires		1	7	2	2	1	1										11
Antonio Nariño		1		4			1			1				1			8
Puente Aranda		5	7	7	1	1	1	1	1		2	1			1		27
La Candelaria	1	3	2	1	1									1			9
Rafael Uribe		7	12	3	3	1	1	1			1	1					27
Ciudad Bolívar		15	13	7	4	1	2	2	1								45
Sin dato		1	1	1	1	1											4
<b>Total</b>	<b>2</b>	<b>160</b>	<b>174</b>	<b>100</b>	<b>19</b>	<b>21</b>	<b>25</b>	<b>23</b>	<b>15</b>	<b>5</b>	<b>13</b>	<b>13</b>	<b>8</b>	<b>3</b>	<b>3</b>	<b>1</b>	<b>585</b>

Fuente: Secretaría Distrital de Salud de Bogotá, D.C. Sistema alerta acción (SAA).

**Tabla 29**  
**Número de casos notificados de parotiditis,**  
**por departamento de procedencia y grupos de edad, 2006**

Departamento	Grupos de edad						Total general
	Menor de 1 año	De 1 a 4 años	De 5 a 9 años	De 10 a 14 años	De 35 a 39 años	De 45 a 49 años	
Casanare		1					1
Cundinamarca	2	5	5	2	1	1	16
Meta					1		1
<b>Total</b>	<b>2</b>	<b>6</b>	<b>5</b>	<b>2</b>	<b>2</b>	<b>1</b>	<b>18</b>

Fuente: Secretaría Distrital de Salud de Bogotá, D.C. Sistema alerta acción (SAA).

**Tabla 30**  
**Clasificación del evento. Parotiditis, 2006**

Evento	Confirmación clínica	Total general
Parotiditis	603	603

Fuente: Secretaría Distrital de Salud de Bogotá, D.C. Sistema alerta acción (SAA).

**Tabla 31**  
**Número de casos notificados de parálisis flácida aguda en menores de 15 años,**  
**por lugar de residencia y grupos de edad, 2006**

Localidad	Grupos de edad				Total general
	Menor de 1 año	De 1 a 4 años	De 5 a 9 años	De 10 a 14 años	
Usaquén			1		1
San Cristóbal		1	2		3
Usme		1	1		2
Tunjuelito		1	1		2
Bosa			2		2
Kénnedy		1		1	2
Engativá				2	2
Suba		1			1
Teusaquillo				1	1
Antonio Nariño			1		1
Ciudad Bolívar	1	1		1	3
<b>Total</b>	<b>1</b>	<b>6</b>	<b>8</b>	<b>5</b>	<b>20</b>

Fuente: Secretaría Distrital de Salud de Bogotá, D.C. Sistema alerta acción (SAA).

**Tabla 32**  
Número de casos notificados de parálisis flácida aguda en menores de 15 años,  
por departamento de procedencia y grupos de edad, 2006

Departamento	Grupos de edad			Total general
	De 1 a 4 años	De 5 a 9 años	De 10 a 14 años	
Amazonas			1	1
Casanare			1	1
Cundinamarca	5	2	5	12
San Andrés	1			1
Tolima	1			1
<b>Total</b>	<b>7</b>	<b>2</b>	<b>7</b>	<b>16</b>

Fuente: Secretaría Distrital de Salud de Bogotá, D.C. Sistema alerta acción (SAA).

**Tabla 33**  
Clasificación del evento. Parálisis flácida aguda, 2006

Evento	Descartado	Total general
Parálisis flácida aguda	36	36

Fuente: Secretaría Distrital de Salud de Bogotá, D.C. Sistema alerta acción (SAA).

**Tabla 34**  
Número de casos notificados de meningitis *Haemophilus influenzae*,  
por lugar de residencia y grupos de edad, 2006

Localidad	Grupos de edad		Total general
	Menor de 1 año	De 45 a 49 años	
Bosa	1	1	2
Suba	1		1
Rafael Uribe	1		1
<b>Total</b>	<b>3</b>	<b>1</b>	<b>4</b>

Fuente: Secretaría Distrital de Salud de Bogotá, D.C. Sistema alerta acción (SAA).

**Tabla 35**  
Número de casos notificados de meningitis *Haemophilus influenzae*,  
por departamento de procedencia y grupos de edad, 2006

Departamento	Grupos de edad	Total general
	De 15 a 19 años	
Cundinamarca	1	1
<b>Total</b>	<b>1</b>	<b>1</b>

Fuente: Secretaría Distrital de Salud de Bogotá, D.C. Sistema alerta acción (SAA).

**Tabla 36**  
Clasificación del evento. Meningitis *Haemophilus influenzae*, 2006

Evento	Confirmación por laboratorio	Descartado	Total general
Meningitis <i>Haemophilus influenzae</i>	4	1	5

Fuente: Secretaría Distrital de Salud de Bogotá, D.C. Sistema alerta acción (SAA)

**Tabla 37**  
**Número de casos notificados de meningitis meningocócica,**  
**por lugar de residencia y grupos de edad, 2006**

Localidad	Grupos de edad									Total general
	Menor de 1 año	De 1 a 4 años	De 5 a 9 años	De 10 a 14 años	De 15 a 19 años	De 20 a 24 años	De 30 a 34 años	De 35 a 39 años	De 45 a 49 años	
Chapinero				1						1
San Cristóbal	2				1					3
Usme	1									1
Bosa	2									2
Kénnedy	2		1							3
Engativá	3						1			4
Teusaquillo						1				1
Antonio Nariño						1				1
Ciudad Bolívar	1							1	1	3
Los Mártires		1								1
Rafael Uribe	2		1	1						4
Santa Fe	2									2
<b>Total</b>	<b>15</b>	<b>1</b>	<b>2</b>	<b>2</b>	<b>1</b>	<b>2</b>	<b>1</b>	<b>1</b>	<b>1</b>	<b>26</b>

Fuente: Secretaría de Salud de Bogotá, D.C. Sistema alerta acción (SAA).

**Tabla 38**  
**Número de casos notificados de meningitis meningocócica,**  
**por departamento de procedencia y grupos de edad, 2006**

Departamento	Grupos de edad		Total general
	De 15 a 19 años	De 20 a 24 años	
Meta	1		1
Putumayo	3	2	5
<b>Total</b>	<b>4</b>	<b>2</b>	<b>6</b>

Fuente: Secretaría Distrital de Salud de Bogotá, D.C. Sistema alerta acción (SAA).

**Tabla 39**  
**Clasificación del evento. Meningitis meningocócica, 2006**

Evento	Confirmación por laboratorio	Descartado	Total general
Meningitis meningocócica	24	8	32

Fuente: Secretaría Distrital de Salud de Bogotá, D.C. Sistema alerta acción (SAA).

**Tabla 40**  
**Número de casos notificados de intoxicación química,**  
**por lugar de residencia y grupos de edad, 2006**

Localidad	Grupos de edad													Total general
	Menor de 1 año	De 1 a 4 años	De 5 a 9 años	De 10 a 14 años	De 15 a 19 años	De 20 a 24 años	De 25 a 29 años	De 30 a 34 años	De 35 a 39 años	De 40 a 44 años	De 45 a 49 años	De 50 a 54 años	De 60 a 64 años	
Usaquén		1			1		3					1		6
Chapinero			1			1					1	1		4
Santa Fe		3												3
San Cristóbal		1	1	1	2		1							6
Usme			3	3			1	1	1	1			1	11
Tunjuelito		1												1
Bosa	1			2	2									5
Kénnedy		4		4	1	2		2						13
Fontibón		3												3
Engativá	1	4		6		1	1				1	1		15
Suba		4		4		2	2	1	1					14
Teusaquillo							1							1
Los Mártires		2												2
Antonio Nariño		2		1										3
Puente Aranda		1				1								2
Rafael Uribe	1	3	1		1									6
Ciudad Bolívar		2			3	1	1							7
Sumapaz					1									1
<b>Total</b>	<b>3</b>	<b>31</b>	<b>6</b>	<b>21</b>	<b>11</b>	<b>8</b>	<b>10</b>	<b>4</b>	<b>2</b>	<b>1</b>	<b>2</b>	<b>3</b>	<b>1</b>	<b>103</b>

Fuente: Secretaría Distrital de Salud de Bogotá, D.C. Sistema alerta acción (SAA).

**Tabla 41**  
**Número de casos notificados de intoxicación química,**  
**por departamento de procedencia y grupos de edad, 2006**

Departamento	Grupos de edad						Total general
	De 1 a 4 años	De 5 a 9 años	De 10 a 14 años	De 25 a 29 años	De 35 a 39 años	De 40 a 44 años	
Boyacá			2				2
Casanare	1						1
Córdoba				4	1		5
Cundinamarca	4	1	4			1	10
Meta	1						1
Sucre				1			1
<b>Total</b>	<b>6</b>	<b>1</b>	<b>6</b>	<b>5</b>	<b>1</b>	<b>1</b>	<b>20</b>

Fuente: Secretaría Distrital de Salud de Bogotá, D.C. Sistema alerta acción (SAA).

**Tabla 42**  
**Clasificación del evento. Intoxicación química, 2006**

Clasificación	Confirmación por laboratorio	Confirmación nexa	Confirmación clínica	Descartado	Total general
Intoxicación química	45	72	4	2	123

Fuente: Secretaría Distrital de Salud de Bogotá, D.C. Sistema alerta acción (SAA).

**Tabla 43**  
**Número de casos notificados de intoxicación por alcohol, por lugar de residencia y grupos de edad, 2006**

Localidad	Grupos de edad								Total general
	De 1 a 4 años	De 10 a 14 años	De 15 a 19 años	De 20 a 24 años	De 30 a 34 años	De 35 a 39 años	De 40 a 44 años	De 45 a 49 años	
Usaquén			1		1		1		3
Santa Fe					1				1
San Cristóbal		1						1	2
Usme	3	1	1	1	1	1	2		10
Tunjuelito		1							1
Teusaquillo			1						1
Puente Aranda				1					1
<b>Total</b>	<b>3</b>	<b>3</b>	<b>3</b>	<b>2</b>	<b>3</b>	<b>1</b>	<b>3</b>	<b>1</b>	<b>19</b>

Fuente: Secretaría Distrital de Salud de Bogotá, D.C. Sistema alerta acción (SAA).

**Tabla 44**  
**Número de casos notificados de intoxicación por alcohol, por departamento de procedencia y grupos de edad, 2006.**

Departamento	Grupos de edad					Total general
	De 5 a 9 años	De 15 a 19 años	De 20 a 24 años	De 30 a 34 años	De 45 a 49 años	
Cundinamarca	1	1	1	2	1	6
<b>Total</b>	<b>1</b>	<b>1</b>	<b>1</b>	<b>2</b>	<b>1</b>	<b>6</b>

Fuente: Secretaría Distrital de Salud de Bogotá, D.C. Sistema alerta acción (SAA).

**Tabla 45**  
**Clasificación del evento. Intoxicación por alcohol, 2006**

Evento	Confirmación por laboratorio	Confirmación nexa	Confirmación clínica	Descartado	Total general
Intoxicación por alcohol	12	4	2	1	19
<b>Total</b>	<b>12</b>	<b>10</b>	<b>2</b>	<b>1</b>	<b>25</b>

Fuente: Secretaría Distrital de Salud de Bogotá, D.C. Sistema alerta acción (SAA).

**Tabla 46**  
**Número de casos notificados de hepatitis C,**  
**por lugar de residencia y grupos de edad, 2006**

Localidad	Grupos de edad													Total general	
	De 1 a 4 años	De 5 a 9 años	De 10 a 14 años	De 20 a 24 años	De 25 a 29 años	De 30 a 34 años	De 35 a 39 años	De 40 a 44 años	De 45 a 49 años	De 50 a 54 años	De 55 a 59 años	De 60 a 64 años	De 65 a 69 años		De 70 y más años
Usaquén	1				1	1		1	1	3	3	1	1		13
Chapinero							1	1	1	1	1	2			5
Santa Fe								1							1
San Cristóbal				1						1	1			2	4
Usme									1						1
Tunjuelito			1				1	2				1			5
Bosa										1					1
Kénnedy						1		4	2	3	3	1			11
Fontibón					2		1	2	2			1	1	1	10
Engativá			2		1	1	1	4	2	2	2	2			16
Suba						1	3	1	3	3	5	1	2	1	20
Barrios Unidos									1						1
Teusaquillo				1			1	2	3	2				1	10
Los Mártires							1				3	3	1		5
Antonio Nariño		1													1
Puente Aranda						1		1	1					1	4
La Candelaria		1	1												2
Rafael Uribe				1						1		1	1		4
Ciudad Bolívar								1							1
Sin dato						2			1						3
<b>Total</b>	<b>1</b>	<b>2</b>	<b>3</b>	<b>3</b>	<b>5</b>	<b>7</b>	<b>5</b>	<b>7</b>	<b>21</b>	<b>20</b>	<b>19</b>	<b>13</b>	<b>6</b>	<b>6</b>	<b>118</b>

Fuente: Secretaría Distrital de Salud de Bogotá, D.C. Sistema alerta acción (SAA).



**Tabla 47**  
**Número de casos notificados de hepatitis C,**  
**por departamento de procedencia y grupos de edad, 2006**

Departamento	Grupos de edad				Total general
	De 40 a 44 años	De 45 a 49 años	De 50 a 54 años	De 55 a 59 años	
Cundinamarca	1	2	1	2	6
<b>Total</b>	<b>1</b>	<b>2</b>	<b>1</b>	<b>2</b>	<b>6</b>

*Fuente:* Secretaría Distrital de Salud de Bogotá, D.C. Sistema alerta acción (SAA).

**Tabla 48**  
**Clasificación del evento. Hepatitis C, 2006**

Evento	Confirmación por laboratorio	Total general
Hepatitis C	124	124

*Fuente:* Secretaría Distrital de Salud de Bogotá, D.C. Sistema alerta acción (SAA).

Tabla 49  
Número de casos notificados de hepatitis B,  
por lugar de residencia y grupos de edad, 2006

Localidad	Grupos de edad													Total general		
	De 1 a 4 años	De 5 a 9 años	De 10 a 14 años	De 15 a 19 años	De 20 a 24 años	De 25 a 29 años	De 30 a 34 años	De 35 a 39 años	De 40 a 44 años	De 45 a 49 años	De 50 a 54 años	De 55 a 59 años	De 60 a 64 años		De 65 a 69 años	De 70 y más años
Usaquén				1	1	2	1		2	1		1	2		1	12
Chapinero			1		1				1	1		1				6
Santa Fe				1			2	1	1	1			1		1	8
San Cristóbal				1	2	2	1	1	1	4			1			13
Usme					1				1							2
Tunjuelito					1	1	1	1			1					5
Bosa	1	1		1	5	1				4	1					14
Kennedy				3	6	3	1	2	2	3	1			1		22
Fontibón					3		2	2	1	1	2		1			12
Engativá		1	2	1	3	3	2	3	4	4	1	2	1	1	1	25
Suba			1	1		3	4	2	2	2	4		1			20
Barrios Unidos			1		1	2	1	1	1		1		2			9
Teusaquillo							1	1	1		1		1		2	6
Los Mártires					2	2	2				1					7
Antonio Nariño						1						1		1		3
Puente Aranda				1		2	1	1	3							8
La Candelaria					1			1								2
Rafael Uribe	1		1	1	1	3	1	1	2	1						12
Ciudad Bolívar	2	1		3	6	3	2	1	4		1			1		24
Sin dato										2						2
<b>Total</b>	<b>4</b>	<b>3</b>	<b>8</b>	<b>14</b>	<b>34</b>	<b>28</b>	<b>21</b>	<b>16</b>	<b>26</b>	<b>20</b>	<b>14</b>	<b>5</b>	<b>10</b>	<b>4</b>	<b>5</b>	<b>212</b>

Fuente: Secretaría Distrital de Salud de Bogotá, D.C. Sistema alerta acción (SAA).

**Tabla 50**  
**Número de casos notificados de hepatitis B,**  
**por departamento de procedencia y grupos de edad, 2006**

Departamento	Grupos de edad								Total general
	Menores de 1 año	De 1 a 4 años	De 10 a 14 años	De 20 a 24 años	De 25 a 29 años	De 40 a 44 años	De 45 a 49 años	De 50 a 54 años	
Antioquia				1					1
Caldas				1					1
Cundinamarca	1		2		2	2	1	1	9
Tolima		1		1	1				3
Vaupés							1		1
<b>Total</b>	<b>1</b>	<b>1</b>	<b>2</b>	<b>3</b>	<b>3</b>	<b>2</b>	<b>2</b>	<b>1</b>	<b>15</b>

Fuente: Secretaría Distrital de Salud de Bogotá, D.C. Sistema alerta acción (SAA).

**Tabla 51**  
**Clasificación del evento. Hepatitis B, 2006**

Evento	Confirmación por laboratorio	Total general
Hepatitis B	227	227

Fuente: Secretaría Distrital de Salud de Bogotá, D.C. Sistema alerta acción (SAA).

Tabla 52  
Número de casos notificados de hepatitis A, por lugar de residencia y grupos de edad, 2006

Localidad	Grupos de edad														Total general		
	Menores de 1 año	De 1 a 4 años	De 5 a 9 años	De 10 a 14 años	De 15 a 19 años	De 20 a 24 años	De 25 a 29 años	De 30 a 34 años	De 35 a 39 años	De 40 a 44 años	De 45 a 49 años	De 50 a 54 años	De 55 a 59 años	De 60 a 64 años		De 65 a 69 años	De 70 y más años
Usaquén	1	35	39	15	12	13	5	4	5	1	1	1	1			1	133
Chapinero		14	14	8	9	9	6	3	5	1	1	2	2	1			75
Santa Fe		20	20	15	7	7	3	5		1		1	1			1	81
San Cristóbal	2	89	99	68	30	17	11	4	1	1			1			1	324
Usme	2	57	74	39	16	15	12	2	2	2	2				2		225
Tunjuelito		18	31	22	8	9	8	4	2				1				103
Bosa		57	93	55	22	22	14	7	3	2	2	3			1	1	282
Kennedy	2	32	51	34	19	25	12	5	5		5						190
Fontibón		12	20	16	6	8	7	5	2			1					77
Engativá	2	36	98	56	20	21	21	17	5	4	3		4	1		1	289
Suba	2	45	83	43	25	21	14	13	5	6	4	5	3	2	1	3	275
Barrios Unidos		21	12	14	8	7	7	3	3		1					1	77
Teusaquillo		9	7	7	5	7	2	2	2	1		2		2		1	47
Los Mártires	5	10	13	5	3	3	3		3	2							47
Antonio Nariño		11	13	2	4	2	1	2	2		1	2				1	41
Puente Aranda	1	18	19	14	8	7	8	4				1					80
La Candelaria		3	7	7	1	1	1				1						21
Rafael Uribe		45	75	30	16	10	7	7	2	4			2	2		2	202
Ciudad Bolívar	1	102	128	64	28	18	14	4	4			1	1	2	2		369
Sumapaz			1	1	3												5
Sin dato		2		1													3
<b>Total general</b>	<b>18</b>	<b>636</b>	<b>897</b>	<b>516</b>	<b>250</b>	<b>222</b>	<b>156</b>	<b>91</b>	<b>51</b>	<b>25</b>	<b>20</b>	<b>18</b>	<b>17</b>	<b>10</b>	<b>4</b>	<b>15</b>	<b>2.946</b>

Fuente: Secretaría Distrital de Salud de Bogotá, D.C. Sistema alerta acción (SAA).

**Tabla 53**  
**Número de casos notificados de hepatitis A,**  
**por departamento de procedencia y grupos de edad, 2006**

Localidad	Grupos de edad												Total general
	Menores de 1 año	De 1 a 4 años	De 5 a 9 años	De 10 a 14 años	De 15 a 19 años	De 20 a 24 años	De 25 a 29 años	De 30 a 34 años	De 35 a 39 años	De 40 a 44 años	De 60 a 64 años	De 70 y más años	
Bolívar		1											1
Boyacá	1												1
Casanare		1											1
Cundinamarca		17	40	23	9	11	12	2	3	2	2	1	122
Meta	1						1						2
Putumayo					1								1
Risaralda				1									1
Tolima						2	1						3
<b>Total</b>	<b>1</b>	<b>18</b>	<b>42</b>	<b>24</b>	<b>10</b>	<b>13</b>	<b>14</b>	<b>2</b>	<b>3</b>	<b>2</b>	<b>2</b>	<b>1</b>	<b>132</b>

Fuente: Secretaría Distrital de Salud de Bogotá, D.C. Sistema alerta acción (SAA).

**Tabla 54**  
**Clasificación del evento. Hepatitis A, 2006**

Evento	Confirmación por laboratorio	Confirmación por nexo	Confirmación compatible	Total general
Hepatitis A	1.420	33	1.625	3.078

Fuente: Secretaría Distrital de Salud de Bogotá, D.C. Sistema alerta acción (SAA).

Tabla 55  
Número de casos notificados de exposición rábica, por lugar de residencia y grupos de edad, 2006

Localidad	Grupos de edad														Total general		
	Menores de 1 año	De 1 a 4 años	De 5 a 9 años	De 10 a 14 años	De 15 a 19 años	De 20 a 24 años	De 25 a 29 años	De 30 a 34 años	De 35 a 39 años	De 40 a 44 años	De 45 a 49 años	De 50 a 54 años	De 55 a 59 años	De 60 a 64 años		De 65 a 69 años	De 70 y más años
Usaquén	2	17	63	52	53	66	54	34	32	34	28	27	21	17	12	14	526
Chapinero		5	19	11	9	19	14	12	8	11	10	7	7	7	4	7	150
Santa Fe		2	4	3	5	7	8	6	2	5	3	1	1	3		1	51
San Cristóbal		8	21	16	12	8	9	9	7	3	4	2	3	3	3	3	111
Usme	1	15	35	32	5	13	7	7	1	7	10	6	1	6	1	2	149
Tunjuelito	1	6	13	10	3	5	3	2	5	3	7	3			4	1	66
Bosa		33	49	50	23	22	20	13	8	9	10	11	8	5	5	9	275
Kennedy	1	22	41	33	17	23	17	16	14	13	5	12	11	10	3	13	251
Fontibón	2	12	25	15	18	9	8	7	7	4	10	4	4	2	6	4	137
Engativá	2	23	42	42	29	28	32	20	19	19	17	12	11	7	12	12	327
Suba	1	65	146	106	73	72	47	50	49	48	28	24	31	21	18	32	811
Barrios Unidos		6	11	10	11	6	10	10	12	8	10	7	8	9	2	8	128
Teusaquillo		5	16	8	13	11	12	5	6		5	6	7	4	2	5	105
Los Mártires		1	5	5	4	6	1	1	3	4		8	1	2	1	2	44
Antonio Nariño		3	1	7	2	2	2	2	3	2	2	2	3	1	1	3	36
Puente Aranda		3	15	11	8	12	10	4	5	4	6	4	4	2	1	4	93
La Candelaria			1	2	1		4	3		2	1	1		1	1		17
Rafael Uribe	1	5	22	13	9	15	3	9	11	6	7	2	6	1	1	8	119
Ciudad Bolívar		15	40	37	18	18	13	17	12	8	8	2	9	7	4	9	217
Sumapaz		1	2	2		2	1		1	1	1	1		1			13
Sin dato			2				1				4						7
<b>Total</b>	<b>11</b>	<b>247</b>	<b>573</b>	<b>465</b>	<b>313</b>	<b>344</b>	<b>276</b>	<b>227</b>	<b>205</b>	<b>191</b>	<b>176</b>	<b>142</b>	<b>136</b>	<b>109</b>	<b>81</b>	<b>137</b>	<b>3.633</b>

Fuente: Secretaría Distrital de Salud de Bogotá, D.C. Sistema alerta acción (SAA).

**Tabla 56**  
**Número de casos notificados de exposición rábica,**  
**por departamento de procedencia y grupos de edad, 2006**

Departamento	Grupos de edad														Total general		
	Menores de 1 año	De 1 a 4 años	De 5 a 9 años	De 10 a 14 años	De 15 a 19 años	De 20 a 24 años	De 25 a 29 años	De 30 a 34 años	De 35 a 39 años	De 40 a 44 años	De 45 a 49 años	De 50 a 54 años	De 55 a 59 años	De 60 a 64 años		De 65 a 69 años	De 70 y más años
Boyacá														1	1	1	3
Cundinamarca	1	10	36	21	10	14	13	9	15	15	17	4	2	1	6	7	181
Guaviare											1						1
Huila												1					1
Meta						1											1
Norte de Santander																1	1
Santander					1												1
Tolima			1					1								1	3
<b>Total</b>	<b>1</b>	<b>10</b>	<b>37</b>	<b>21</b>	<b>11</b>	<b>15</b>	<b>13</b>	<b>10</b>	<b>15</b>	<b>15</b>	<b>18</b>	<b>5</b>	<b>2</b>	<b>2</b>	<b>7</b>	<b>10</b>	<b>192</b>

Fuente: Secretaría Distrital de Salud de Bogotá, D.C. Sistema alerta acción (SAA).

**Tabla 57**  
**Clasificación del evento. Exposición rábica, 2006**

Evento	Probable	Confirmación clínica	Descartado	Total general
Exposición rábica	3.523	78	224	3.825

Fuente: Secretaría Distrital de Salud de Bogotá, D.C. Sistema alerta acción (SAA).

**Tabla 58**  
**Número de casos notificados de enfermedad transmitida por alimentos,**  
**por lugar de residencia y grupos de edad, 2006**

Localidad	Grupos de edad														Total general		
	Menores de 1 año	De 1 a 4 años	De 5 a 9 años	De 10 a 14 años	De 15 a 19 años	De 20 a 24 años	De 25 a 29 años	De 30 a 34 años	De 35 a 39 años	De 40 a 44 años	De 45 a 49 años	De 50 a 54 años	De 55 a 59 años	De 60 a 64 años		De 65 a 69 años	De 70 y más años
Usaquén	2	7	7	4	18	12	19	18	15	5	3	2	4	2	2	5	125
Chapinero	2	35	33	28	37	50	54	53	35	28	13	16	9	4	2	6	405
San Cristóbal		11	5	7	7	4	2	2	3	6	2		1	1		2	53
Usme							1										1
Tunjuelito							1										1
Kénnedy	1	15	7	12	13	55	40	31	26	13	15	6	3	3	2	1	243
Fontibón							1										1
Engativá		6	5	8	5	22	27	8	6	13	8	10	5	2	3	2	130
Suba		1	1	4	1	2	5	5	1	1	3						24
Barrios Unidos		1						1	2					1			5
Teusaquillo		13	11	21	22	30	34	21	19	19	15	16	12	5	3	7	248
Los Mártires		4	5	3	1												13
Antonio Nariño				1		2			1		1						5
Puente Aranda					1	1	2	1									4
La Candelaria					1		1										2
Rafael Uribe			1		2	1	1	2		1	1		1			1	11
Ciudad Bolívar		1	1	3	1	1									1		8
<b>Total</b>	<b>5</b>	<b>94</b>	<b>76</b>	<b>91</b>	<b>108</b>	<b>180</b>	<b>188</b>	<b>142</b>	<b>108</b>	<b>86</b>	<b>61</b>	<b>50</b>	<b>35</b>	<b>18</b>	<b>13</b>	<b>24</b>	<b>1.279</b>

Fuente: Secretaría Distrital de Salud de Bogotá, D.C. Sistema alerta acción (SAA).



**Tabla 59**  
**Número de casos notificados de enfermedad transmitida por alimentos,**  
**por departamento de procedencia y grupos de edad, 2006**

Departamento	Grupos de edad										Total general
	De 1 a 4 años	De 5 a 9 años	De 10 a 14 años	De 15 a 19 años	De 20 a 24 años	De 25 a 29 años	De 30 a 34 años	De 40 a 44 años	De 45 a 49 años	De 50 a 54 años	
Antioquia								1			1
Atlántico									1		1
Cundinamarca	2	2	2	4	5	4	3	2	1	3	28
Meta			1								1
<b>Total</b>	<b>2</b>	<b>2</b>	<b>3</b>	<b>4</b>	<b>5</b>	<b>4</b>	<b>3</b>	<b>3</b>	<b>2</b>	<b>3</b>	<b>31</b>

Fuente: Secretaría Distrital de Salud de Bogotá, D.C. Sistema alerta acción (SAA).

**Tabla 60**  
**Clasificación del evento. Enfermedad transmitida por alimentos, 2006**

Evento	Confirmado por laboratorio	Confirmado por nexos	Confirmación por clínica	Total general
ETA	2	15	1.293	1.310

Fuente: Secretaría Distrital de Salud de Bogotá, D.C. Sistema alerta acción (SAA).



## **VIGILANCIA EN SALUD PÚBLICA**

### **2. Enfermedades transmitidas por vectores**

---



**Tabla 61**  
**Número de casos notificados de fiebre amarilla, por lugar de notificación y grupos de edad, 2006**

Localidad	Grupos de edad			Total general
	De 1 a 4 años	De 10 a 14 años	De 15 a 19 años	
Chapinero			1	1
Los Mártires	1	1		2
<b>Total</b>	<b>1</b>	<b>1</b>	<b>1</b>	<b>3</b>

Fuente: Secretaría Distrital de Salud de Bogotá, D.C. Sistema alerta acción (SAA).

**Tabla 62**  
**Número de casos notificados de fiebre amarilla, por departamento de procedencia y grupos de edad, 2006**

Departamento	Grupos de edad			Total general
	De 1 a 4 años	De 10 a 14 años	De 15 a 19 años	
Casanare		1		1
Córdoba			1	1
Tolima	1			1
<b>Total</b>	<b>1</b>	<b>1</b>	<b>1</b>	<b>3</b>

Fuente: Secretaría Distrital de Salud de Bogotá, D.C. Sistema alerta acción (SAA).

**Tabla 63**  
**Clasificación del evento. Fiebre amarilla, 2006**

Evento	Confirmado por laboratorio	Descartado	Total
Fiebre amarilla	1	2	3

Fuente: Secretaría Distrital de Salud de Bogotá, D.C. Sistema alerta acción (SAA).

**Tabla 64**  
**Número de casos notificados de dengue hemorrágico,**  
**por lugar de residencia y grupos de edad, 2006**

Localidad	Grupos de edad													Total general		
	Menores de 1 año	De 1 a 4 años	De 5 a 9 años	De 10 a 14 años	De 15 a 19 años	De 20 a 24 años	De 25 a 29 años	De 30 a 34 años	De 35 a 39 años	De 40 a 44 años	De 45 a 49 años	De 50 a 54 años	De 60 a 64 años		De 65 a 69 años	De 70 y más años
Usaquén	2	1		2	1	1	4	1	1	1	2		1		1	18
Chapinero		2	3	3	4		2	2	2			2	1	1		22
San Cristóbal		1	2	2	2		1	1	1							10
Tunjuelito						1										1
Bosa											1					1
Kénnedy				1	1							1				3
Engativá									1	1						2
Suba			1	1				2								4
Barrios Unidos			1				1	1	1	1			1			5
Teusaquillo		1	3	2	3	3	2	2	2	2	1					19
Los Mártires		5	8	2	1											16
Puente Aranda												1				1
Rafael Uribe		1		2		1	1							1		7
<b>Total</b>	<b>2</b>	<b>11</b>	<b>18</b>	<b>15</b>	<b>12</b>	<b>6</b>	<b>10</b>	<b>9</b>	<b>5</b>	<b>5</b>	<b>6</b>	<b>4</b>	<b>3</b>	<b>1</b>	<b>2</b>	<b>109</b>

Fuente: Secretaría Distrital de Salud de Bogotá, D.C. Sistema alerta acción (SAA).

**Tabla 65**  
Número de casos notificados de dengue hemorrágico, por departamento, país y grupos de edad, 2006

Localidad	Grupos de edad													Total general		
	Menores de 1 año	De 1 a 4 años	De 5 a 9 años	De 10 a 14 años	De 15 a 19 años	De 20 a 24 años	De 25 a 29 años	De 30 a 34 años	De 35 a 39 años	De 40 a 44 años	De 45 a 49 años	De 50 a 54 años	De 60 a 64 años		De 65 a 69 años	De 70 y más años
Antioquia		1														1
Bolívar											1		1			2
Boyacá				2		1										3
Caldas		1	4	1			1									7
Caquetá												1				1
Casanare	2	1	1		1	1										5
Cesar					1				1	1						3
Chocó								1								1
Córdoba		1				1	1									3
Cundinamarca		3	7		4	1	2	2	3	2	2	1	1	1	1	28
Guaviare				1			1				1	1				4
Huila				1	1	1										3
La Guajira									1							1
Magdalena								1								1
Meta			1	4	2		1	1	1	1	1	1				10
Norte de Santander													1			1
Putumayo					1											1
Quindío									1							1
Santander										1						1
Sucre			1	1		1										3
Tolima		4	4	5	2	1	3	2	1	2	2				1	25
Valle					1	1			1							3
Venezuela						1										1
<b>Total</b>	<b>2</b>	<b>11</b>	<b>18</b>	<b>15</b>	<b>12</b>	<b>6</b>	<b>10</b>	<b>9</b>	<b>5</b>	<b>5</b>	<b>6</b>	<b>4</b>	<b>3</b>	<b>1</b>	<b>2</b>	<b>109</b>

Fuente: Secretaría Distrital de Salud de Bogotá, D.C. Sistema alerta acción (SAA).

**Tabla 66**  
Clasificación del evento. Dengue hemorrágico, 2006

Evento	Confirmado por laboratorio	Descartado	Total general
Dengue hemorrágico	104	5	109

Fuente: Secretaría Distrital de Salud de Bogotá, D.C. Sistema alerta acción (SAA).

**Tabla 67**  
**Número de casos notificados de dengue clásico,**  
**por lugar de residencia y grupos de edad, 2006**

Localidad	Grupos de edad														Total general		
	Menores de 1 año	De 1 a 4 años	De 5 a 9 años	De 10 a 14 años	De 15 a 19 años	De 20 a 24 años	De 25 a 29 años	De 30 a 34 años	De 35 a 39 años	De 40 a 44 años	De 45 a 49 años	De 50 a 54 años	De 55 a 59 años	De 60 a 64 años		De 65 a 69 años	De 70 y más años
Usaquén		2	5	3	15	21	5	13	7	9	8	14	10	3	1	2	118
Chapinero	1	8	11	14	11	19	17	16	15	14	7	5	4	3	3	2	150
Santa Fe		1		2	1												4
San Cristóbal			2							1						1	4
Usme					1	1											2
Tunjuelito			2														2
Bosa		1															1
Kennedy	1		2	1	1			3	1		1				1	1	12
Fontibón				1			1										2
Engativá		1	2								2	2	2	1			11
Suba		1	3	6	1	6	2	4		4	5		1	2	1		36
Barrios Unidos							1				1						2
Teusaquillo		3	4	12	10	7	8	13	8	19	9	7	8	5	5	2	120
Los Mártires		3	10	8	2			1		1							25
Antonio Nariño			1	1		3		3	2	1		3		1			15
Puente Aranda				1		2	1			1							5
Rafael Uribe			1	1	2		2	1		2							9
Ciudad Bolívar				1		1					1						3
<b>Total</b>	<b>2</b>	<b>20</b>	<b>43</b>	<b>51</b>	<b>44</b>	<b>60</b>	<b>38</b>	<b>54</b>	<b>33</b>	<b>52</b>	<b>34</b>	<b>31</b>	<b>25</b>	<b>15</b>	<b>11</b>	<b>8</b>	<b>521</b>

Fuente: Secretaría Distrital de Salud de Bogotá, D.C. Sistema alerta acción (SAA).



Tabla 68  
Número de casos notificados de dengue clásico, por departamento o país de procedencia y grupos de edad, 2006

Departamento	Grupos de edad														Total general					
	Menores de 1 año	De 1 a 4 años	De 5 a 9 años	De 10 a 14 años	De 15 a 19 años	De 20 a 24 años	De 25 a 29 años	De 30 a 34 años	De 35 a 39 años	De 40 a 44 años	De 45 a 49 años	De 50 a 54 años	De 55 a 59 años	De 60 a 64 años		De 65 a 69 años	De 70 y más años			
Amazonas					1											1				3
Antioquia									1			1								4
Arauca									1											1
Atlántico			1	1	2											1				9
Bolívar				2	1							1				1				7
Boyacá			1	2	1											1				8
Caldas			1	3	3	1						1				2				13
Caquetá				1	2	1										1				9
Casanare				1	1											1				5
Cauca																1				1
Cesar																1				1
Chocó																1				5
Córdoba					1	1										1				4
Cundinamarca	1	5	14	19	8	14	6	13	11	17	8	9	10	4	5	1				145
Guainía						1														1
Guaviare			1	1	1	2	1	1	1							1				11
Huila		2	2	1	4	1	1	1												13
Magdalena				2	3	1	2									1				11
Meta		2	8	8	4	5	6	5	2	6	7	3	1	2	2	1				62
Norte de Santander			1			2		1	1							1				7
Putumayo																				1
Quindío																1				3
Risaralda																				1
San Andrés																				2
Santander		3	3		2	5	5	4	1	3	1	2	1							30
Sucre			1	2	1			1												6
Tolima	1	7	10	13	8	16	8	17	11	13	7	10	4	5	3	6				143

Continúa

Continuación Tabla 68. Número de casos notificados de dengue clásico, por departamento o país de procedencia y grupos de edad, 2006

Departamento	Grupos de edad														Total general		
	Menores de 1 año	De 1 a 4 años	De 5 a 9 años	De 10 a 14 años	De 15 a 19 años	De 20 a 24 años	De 25 a 29 años	De 30 a 34 años	De 35 a 39 años	De 40 a 44 años	De 45 a 49 años	De 50 a 54 años	De 55 a 59 años	De 60 a 64 años		De 65 a 69 años	De 70 y más años
Valle	1	1	1				3				2	1					8
Vichada											1						1
<b>Países</b>																	
África											1						1
Costa Rica												1					1
Japón													1				1
República Dominicana																	1
Venezuela																2	2
<b>Total</b>	<b>2</b>	<b>20</b>	<b>43</b>	<b>51</b>	<b>44</b>	<b>60</b>	<b>38</b>	<b>54</b>	<b>33</b>	<b>52</b>	<b>34</b>	<b>31</b>	<b>25</b>	<b>15</b>	<b>11</b>	<b>8</b>	<b>521</b>

Fuente: Secretaría Distrital de Salud de Bogotá, D.C. Sistema alerta acción (SAA).

Tabla 69

Clasificación del evento. Dengue clásico, Bogotá D. C. 2006

Evento	Confirmado por laboratorio	Compatible	Descartado	Total general
Dengue clásico	516	2	3	521

Fuente: Secretaría Distrital de Salud de Bogotá, D.C. Sistema alerta acción (SAA).

**Tabla 70**  
**Número de casos notificados de Chagas, por lugar de notificación y grupos de edad, 2006**

Localidad	Grupos de edad				Total general
	De 30 a 34 años	De 40 a 44 años	De 60 a 64 años	De 70 y más años	
Kénnedy	1	1	1		3
Puente Aranda				1	1
<b>Total</b>	<b>1</b>	<b>1</b>	<b>1</b>	<b>1</b>	<b>4</b>

Fuente: Secretaría Distrital de Salud de Bogotá, D.C. Sistema alerta acción (SAA).

**Tabla 71**  
**Número de casos notificados de Chagas, por departamento de procedencia y grupos de edad, 2006**

Departamento	Grupos de edad				Total general
	De 30 a 34 años	De 40 a 44 años	De 60 a 64 años	De 70 y más años	
Boyacá				1	1
Córdoba		1			1
Guaviare			1		1
La Guajira	1				1
<b>Total</b>	<b>1</b>	<b>1</b>	<b>1</b>	<b>1</b>	<b>4</b>

Fuente: Secretaría Distrital de Salud de Bogotá, D.C. Sistema alerta acción (SAA).

**Tabla 72**  
**Clasificación del evento. Chagas, 2006**

Evento	Confirmado por laboratorio	Total general
Chagas	4	4

Fuente: Secretaría Distrital de Salud de Bogotá, D.C. Sistema alerta acción (SAA).

**Tabla 73**  
**Número de brotes de enfermedad transmitida por alimentos, por localidad de residencia, 2006**

Localidad	Número de brotes	Número de personas afectadas
Usaquén	3	38
Chapinero	3	31
San Cristóbal	10	308
Usme	2	9
Tunjuelito	4	370
Bosa	4	25
Kénnedy	6	54
Fontibón	5	24
Engativá	14	339
Suba	7	79
Barrios Unidos	1	2
Teusaquillo	5	24
Antonio Nariño	2	8
Puente Aranda	2	8
Rafael Uribe	7	100
Ciudad Bolívar	5	23
<b>Total</b>	<b>80</b>	<b>1.442</b>

Fuente: Secretaría Distrital de Salud de Bogotá, D.C. Sistema alerta acción (SAA).

**Tabla 74**  
**Número de brotes de hepatitis A, por localidad de residencia, 2006.**

Localidad	Número de brotes	Número de personas afectadas
Usaquén	5	19
Chapinero	1	2
Santa Fe	3	8
San Cristóbal	24	71
Usme	5	48
Tunjuelito	5	17
Bosa	14	42
Kénnedy	6	26
Engativá	7	18
Suba	1	3
Barrios Unidos	2	11
Teusaquillo	2	12
Los Mártires	7	54
Puente Aranda	3	15
Rafael Uribe	6	18
Ciudad Bolívar	11	56
<b>Total</b>	<b>102</b>	<b>420</b>

Fuente: Secretaría Distrital de Salud de Bogotá, D.C. Sistema alerta acción (SAA).

**Tabla 75**  
**Número de brotes de varicela, por localidad de residencia, 2006**

Localidad	Número de brotes	Número de personas afectadas
Usaquén	17	148
Chapinero	8	60
Santa Fe	8	75
San Cristóbal	51	322
Usme	13	62
Tunjuelito	19	139
Bosa	80	489
Kénnedy	18	162
Fontibón	9	71
Engativá	32	294
Suba	20	198
Barrios Unidos	7	67
Teusaquillo	7	55
Los Mártires	2	48
Antonio Nariño	4	15
Puente Aranda	13	118
La Candelaria	1	2
Rafael Uribe	29	168
Ciudad Bolívar	71	442
Sumapaz	4	15
<b>Total</b>	<b>413</b>	<b>2.950</b>

Fuente: Secretaría Distrital de Salud de Bogotá, D.C. Sistema alerta acción (SAA).

**Tabla 76**  
**Número de brotes de intoxicación química, por localidad de residencia, 2006**

Localidad	Número de brotes	Número de personas afectadas
Chapinero	1	3
Santa Fe	2	4
Fontibón	1	4
Engativá	1	3
Suba	1	4
Barrios Unidos	1	2
Rafael Uribe	2	5
<b>Total</b>	<b>11</b>	<b>31</b>

Fuente: Secretaría Distrital de Salud de Bogotá, D.C. Sistema alerta acción (SAA).



### **3. Infecciones Intrahospitalarias**

---





**Tabla 1**  
**Índice de infección intrahospitalaria, por mes, 2006**

Mes	Número de casos	Egresos	Índice
Enero	1.290	69.832	1,85
Febrero	1.284	71.651	1,79
Marzo	1.350	79.091	1,71
Abril	1.328	76.362	1,74
Mayo	1.383	74.310	1,86
Junio	1.294	67.417	1,92
Julio	1.354	65.912	2,05
Agosto	1.295	67.302	1,92
Septiembre	1.333	66.327	2,01
Octubre	1.390	69.888	1,99
Noviembre	1.207	63.490	1,90
Diciembre	1.258	60.281	2,09
<b>Total</b>	<b>15.766</b>	<b>831.863</b>	<b>1,90</b>

Fuente: Secretaría Distrital de Salud de Bogotá, D. C. Sistema de vigilancia epidemiológica de infecciones intrahospitalarias.

Nota: Índice de infección =  $\frac{\text{Número de casos de infección intrahospitalaria en el periodo}}{\text{Egresos hospitalarios en el periodo}} \times 100$

**Tabla 2**  
**Porcentaje de infecciones intrahospitalarias, según diagnóstico, 2006**

Localización anatómica	Número de casos	Porcentaje
Neumonía nosocomial	2.638	17,18
Infección urinaria sintomática	2.159	14,06
Infección sitio operatorio superficial	1.831	11,92
Bacteriemia	1.648	10,73
Endometritis	1.384	9,01
Infección sitio operatorio profunda	992	6,46
Infección asociada a catéter sistémica	772	5,03
Infección sitio operatorio órgano espacio	765	4,98
Sepsis clínica	692	4,51
Infección asociada a catéter localizada	604	3,93
Infección de tejidos blandos	222	1,45
Infección vascular o venosa central	203	1,32
Bronquitis, bronquiolitis, traqueítis, traqueobronquitis, absceso pulmonar	172	1,12
Enterocolitis necrotizante infantil	170	1,11
Meningitis o ventriculitis	106	0,69
Infección de piel	100	0,65
Infección intraabdominal	97	0,63
Conjuntivitis	93	0,61

Continúa

Continuación Tabla 2. Porcentaje de infecciones intrahospitalarias, según diagnóstico, 2006

Localización anatómica	Número de casos	Porcentaje
Bacteriuria asintomática	87	0,57
Infección gastrointestinal	82	0,53
Gastroenteritis	73	0,48
Onfalitis del recién nacido	69	0,45
Infecciones tracto reproductivo de hombres y mujeres	68	0,44
Mediastinitis	50	0,33
Ostiomelitis	43	0,28
Mastitis	35	0,23
Sinusitis	34	0,22
Endocarditis	29	0,19
Infecciones de los ojos, diferentes a la conjuntivitis	28	0,18
Faringitis, laringitis, epiglotitis, amigdalitis, faringoamigdalitis	25	0,16
Infección intracraneana	16	0,10
Infección vaginal	16	0,10
Articulación o bursa	12	0,08
Infección de quemaduras	12	0,08
Episiotomía	9	0,06
Infección de úlcera por decúbito	6	0,04
Absceso espinal sin meningitis	3	0,02
Otitis media	3	0,02
Infección disco vertebral	3	0,02
Otitis interna	2	0,01
Mastoiditis	1	0,01
Miocarditis o pericarditis	1	0,01
Infecciones riñón uréter espacio perinefítico	1	0,01
Circuncisión en recién nacido	1	0,01
<b>Total</b>	<b>15.357</b>	<b>100</b>

Fuente: Secretaría Distrital de Salud de Bogotá, D. C. Sistema de vigilancia epidemiológica de infecciones intrahospitalarias.

**Tabla 3**  
**Distribución de casos de infecciones intrahospitalarias,**  
**según servicio para adultos, 2006**

Servicio	Número de casos	Porcentaje
Cirugía general	2.112	18,00
Unidad de cuidado intensivo adulto	2.068	17,63
Obstetricia	1.636	13,94
Medicina interna	1.591	13,56
Ortopedia	706	6,02
Ginecología	664	5,66
Neurocirugía	473	4,03
Cirugía cardiovascular	275	2,34
Otros	255	2,17
Urología	215	1,83
Hematología	214	1,82
Urgencias	188	1,60
Cirugía plástica	163	1,39
Oncología	132	1,13
UCI coronaria	132	1,13
Unidad cuidado intermedio adulto	131	1,12
Quemados	121	1,03
Gastroenterología	107	0,91
Neurología	103	0,88
Nefrología	85	0,72
Cirugía ambulatoria	80	0,68
Cardiología	51	0,43
Cirugía de seno (ontología)	46	0,39
Infectología	38	0,32
Neumología	26	0,22
Cirugía de cabeza y cuello (ontología)	24	0,20
Cirugía de tórax (ontología)	22	0,19
Hemodinámica	18	0,15
Otorrinolaringología	17	0,14
Proctología	16	0,14
Oftalmología	9	0,08
Dermatología	8	0,07
Electrofisiología cardíaca	4	0,03
Clínica del dolor	3	0,03
Endocrinología	1	0,01
<b>Total</b>	<b>11.734</b>	<b>100</b>

Fuente: Secretaría Distrital de Salud de Bogotá. Sistema de vigilancia epidemiológica de infecciones intrahospitalarias.

**Tabla 4**  
**Distribución de casos de infecciones intrahospitalarias,**  
**según servicio de pediatría, 2006**

Servicio	Número de casos	Porcentaje
Unidad de cuidado intensivo neonatal (recién nacido)	1.336	39,50
Hospitalización pediatría	942	27,85
Unidad de cuidado intensivo pediátrico	439	12,98
Básico neonatos	147	4,35
Unidad cuidado intermedio pediátrico	96	2,84
Cirugía pediátrica	92	2,72
Oncología pediátrica	89	2,63
Quemados pediátrico	51	1,51
Otros	42	1,24
Neumología pediátrica	32	0,95
Neurocirugía pediátrica	26	0,77
Ortopedia pediátrica	26	0,77
Cirugía cardiovascular pediátrica	13	0,38
Insectología pediátrica	11	0,33
Urgencias pediátricas	10	0,30
Gastroenterología pediátrica	7	0,21
Neurología pediátrica	7	0,21
Cirugía ambulatoria pediátrica	6	0,18
Hemodinamia pediátrica	3	0,09
Nefrología pediátrica	3	0,09
Hematología pediátrica	1	0,03
Oftalmología pediátrica	1	0,03
Otorrinolaringología pediátrica	1	0,03
Urología pediátrica	1	0,03
<b>Total</b>	<b>3.382</b>	<b>100</b>

Fuente: Secretaría Distrital de Salud de Bogotá, D. C. Sistema de vigilancia epidemiológica de infecciones intrahospitalarias.

**Tabla 5**  
**Distribución de casos de infecciones intrahospitalarias,**  
**según microorganismos en servicio de adulto, 2006**

Microorganismos	Número de casos	Porcentaje
<i>Escherichia coli</i>	1.128	13,39
<i>Staphylococcus aureus</i>	809	9,60
Otros microorganismos	682	8,09
<i>Klebsiella pneumoniae</i>	589	6,99
<i>Pseudomonas aeruginosa</i>	561	6,66
Cultivo negativo*	454	5,39
<i>Staphylococcus epidermidis</i>	348	4,13
<i>Enterococcus faecalis</i>	249	2,95
<i>Enterobacter cloacae</i>	203	2,41
<i>Acinetobacter baumani</i>	197	2,34
<i>Cándida albicans</i>	192	2,28
<i>Proteus mirabilis</i>	192	2,28
<i>Serratia marcescens</i>	155	1,84
<i>Klebsiella oxitoca</i>	120	1,42
<i>Staphylococcus metilino resistente</i>	117	1,39
<i>Morganella morganii</i>	93	1,10
<i>Citrobacter freundii</i>	77	0,91
<i>Enterobacter aerógenes</i>	73	0,87
<i>Cándida spp</i>	39	0,46
<i>Cándida tropicalis</i>	37	0,44
<i>Stenotrophomonas maltophilia</i>	36	0,43
<i>Proteus vulgaris</i>	34	0,40
<i>Enterococcus faecium</i>	30	0,36
<i>Klebsiella spp</i>	19	0,23
<i>Aspergillus spp</i>	6	0,07
Rotavirus	1	0,01
No se realizó cultivo**	1.986	23,57
<b>Total</b>	<b>8.427</b>	<b>100</b>

\* Cultivo tomado y con reporte negativo para microorganismos.

\*\* Debido a dificultades en el laboratorio de microbiología de las unidades notificadoras.

Fuente: Secretaría Distrital de Salud de Bogotá, D. C. Sistema de vigilancia epidemiológica de infecciones intrahospitalarias.

**Tabla 6**  
**Distribución de casos de infecciones intrahospitalarias,**  
**según microorganismos en servicio de pediatría, 2006**

Microorganismos	Número de casos	Porcentaje
Cultivo negativo*	1.238	37,36
<i>Klebsiella pneumoniae</i>	270	8,15
<i>Staphylococcus epidermidis</i>	245	7,39
Otros microorganismos	233	7,03
<i>Escherichia coli</i>	178	5,37
<i>Staphylococcus aureus</i>	133	4,01
<i>Pseudomonas aeruginosa</i>	92	2,78
<i>Cándida albicans</i>	78	2,35
<i>Enterobacter cloacae</i>	75	2,26
<i>Klebsiella oxitoca</i>	62	1,87
<i>Serratia marcescens</i>	52	1,57
<i>Acinetobacter baumani</i>	43	1,30
<i>Enterococcus faecalis</i>	38	1,15
<i>Cándida spp</i>	33	1,00
<i>Enterobacter aerógenes</i>	27	0,81
<i>Staphylococcus metilino resistente</i>	26	0,78
<i>Cándida tropicalis</i>	25	0,75
<i>Proteus mirabilis</i>	24	0,72
Rotavirus	12	0,36
<i>Stenotrophomonas maltophilia</i>	11	0,33
<i>Citrobacter freundii</i>	10	0,30
<i>Enterococcus faecium</i>	9	0,27
<i>Aspergillus spp</i>	6	0,18
<i>Morganella morganii</i>	4	0,12
<i>Klebsiella spp</i>	3	0,09
<i>Proteus vulgaris</i>	3	0,09
Virus respiratorio sincitial	3	0,09
No se realizó**	381	11,50
<b>TOTAL</b>	<b>3.314</b>	<b>100</b>

\* Cultivo tomado y con reporte negativo para microorganismos.

\*\* Debido a dificultades con el laboratorio de microbiología en las unidades notificadoras.

Fuente: Secretaría Distrital de Salud de Bogotá, D. C. Sistema de vigilancia epidemiológica de infecciones intrahospitalarias.

## 4. Sistema de vigilancia alimentaria y nutricional (Sisván)

Tabla 1  
Comportamiento del estado nutricional por localidad  
según el indicador talla para la edad en menores de 10 años, 2006

Localidad	Prevalencia de déficit de talla para la edad*	Prevalencia de riesgo de déficit de talla para la edad**	Prevalencia talla adecuada para a edad	Total reportados
Usaquén	16,9	26,8	56,3	7.914
Chapinero	11,3	31,0	57,6	1.360
Santa Fe	19,1	31,9	49,0	2.874
San Cristóbal	19,4	28,4	52,2	7.618
Usme	17,9	27,5	54,5	16.179
Tunjuelito	12,6	25,7	61,7	7.356
Bosa	13,9	26,1	60,0	14.927
Kénnedy	10,1	24,5	65,4	12.362
Fontibón	10,3	19,8	69,9	4.932
Engativá	11,8	24,0	64,2	12.650
Suba	13,5	26,6	60,0	15.853
Barrios Unidos	13,1	29,2	57,7	1.233
Teusaquillo	3,4	17,2	79,4	20.186
Los Mártires	16,2	23,2	60,7	1.874
Antonio Nariño	13,2	23,6	63,2	6.880
Puente Aranda	6,4	21,6	72,1	4.156
La Candelaria	14,4	31,1	54,5	950
Rafael Uribe Uribe	12,0	23,3	64,7	20.774
Ciudad Bolívar	16,2	29,0	54,8	19.510
Sumapaz	15,3	27,0	57,7	645
<b>Total Bogotá</b>	<b>12,8</b>	<b>24,9</b>	<b>62,3</b>	<b>180.233</b>

\* Anteriormente desnutrición crónica.

\*\* Anteriormente riesgo de desnutrición crónica.

Fuente: Secretaría Distrital de Salud de Bogotá, D.C. Área de vigilancia en salud pública-Sisván.

**Tabla 2**  
**Comportamiento del estado nutricional por grupo etáreo**  
**según el indicador talla para la edad en menores de 10 años, 2006**

Grupo etáreo	2006			
	Prevalencia de déficit de talla para la edad*	Prevalencia a riesgo de déficit de talla para la edad**	Prevalencia talla adecuada para la edad	Total reportados
Menores de 1 año	7,4	18,8	73,8	63.767
De 1 año	19,7	29,2	51,0	32.194
De 2 a 4 años	14,2	27,0	58,8	55.952
De 5 y más años	14,2	29,4	56,4	28.320
<b>Total</b>	<b>12,8</b>	<b>24,9</b>	<b>62,3</b>	<b>180.233</b>

\* Anteriormente desnutrición crónica.

\*\* Anteriormente riesgo a desnutrición crónica.

Fuente: Secretaría Distrital de Salud de Bogotá, D.C. Área de vigilancia en salud pública-Sisván.

**Tabla 3**  
**Comportamiento del estado nutricional por régimen de afiliación,**  
**según el indicador talla para la edad en menores de 10 años, 2006**

Regimen de afiliación	2006			
	Prevalencia de déficit de talla para la edad*	Prevalencia de riesgo de déficit de talla para la edad**	Prevalencia de adecuada talla para la edad	Total reportados
Subsidiado	15,4	27,7	56,9	75.567
Vinculado	13,6	25,8	60,7	60.767
Contributivo	6,4	18,3	75,3	38.661
Régimen especial	8,3	23,5	68,3	933
Particular	13,9	22,8	63,4	2.659
Medicina prepagada	17,6	24,2	58,2	91
Sin dato	11,8	24,4	63,7	1.555
<b>Total</b>	<b>12,8</b>	<b>24,9</b>	<b>62,3</b>	<b>180.233</b>

\* Anteriormente, desnutrición crónica.

\*\* Anteriormente riesgo a desnutrición crónica.

Fuente: Secretaría Distrital de Salud de Bogotá, D.C. Área de vigilancia en salud pública-Sisván.



**Tabla 4**  
**Comportamiento del estado nutricional por localidad**  
**según el indicador peso para la talla en menores de 10 años, 2006**

Localidad	Prevalencia de déficit de peso para la talla*	Prevalencia de riesgo de déficit de peso para la talla**	Prevalencia de peso adecuado para la talla	Prevalencia de sobrepeso***	Total registros
Usaquén	5,1	14,5	75,6	4,8	7.914
Chapinero	3,2	18,5	76,7	1,6	1.360
Santa Fe	6,8	19,5	69,8	3,9	2.874
San Cristóbal	6,5	19,2	69,6	4,7	7.618
Usme	6,4	18,0	71,3	4,4	16.179
Tunjuelito	3,6	13,6	77,8	5,1	7.356
Bosa	5,4	16,6	74,0	3,9	14.927
Kénnedy	4,6	17,5	74,1	3,8	12.362
Fontibón	7,7	19,7	68,8	3,8	4.932
Engativá	5,4	17,6	72,3	4,7	12.650
Suba	4,9	18,4	73,3	3,4	15.853
Barrios Unidos	2,3	13,3	79,6	4,8	1.233
Teusaquillo	2,6	18,5	76,8	2,1	20.186
Los Mártires	7,9	16,6	71,6	3,9	1.874
Antonio Nariño	6,0	18,2	71,7	4,1	6.880
Puente Aranda	2,8	15,6	77,7	3,9	4.156
La Candelaria	4,9	17,2	73,9	4,0	950
Rafael Uribe Uribe	7,3	21,4	67,3	4,0	20.774
Ciudad Bolívar	5,6	19,4	71,8	3,2	19.510
Sumapaz	8,1	16,1	71,2	4,7	645
<b>Total Bogotá</b>	<b>5,3</b>	<b>18,1</b>	<b>72,7</b>	<b>3,8</b>	<b>180.233</b>

\* Anteriormente llamada desnutrición aguda.

\*\* Anteriormente, llamado riesgo de desnutrición aguda.

\*\*\* Se une el porcentaje anterior de sobrepeso y obesidad.

Fuente: Secretaría Distrital de Salud de Bogotá, D.C. Área de vigilancia en salud pública-Sisván.

**Tabla 5**  
**Comportamiento del estado nutricional por grupo etáreo**  
**según el indicador peso para la talla en menores de 10 años, 2006**

Grupo etáreo	Prevalencia de déficit de peso para la talla*	Prevalencia de riesgo de déficit de peso para la talla**	Prevalencia de peso adecuado para la talla	Prevalencia de sobrepeso***	Total de registros
Menor de 1 año	5,3	16,3	73,7	4,8	63.767
De 1 año	7,8	23,2	65,4	3,6	32.194
De 2 a 4 años	4,7	19,4	73,6	2,3	55.952
De 5 y más años	3,8	14,1	77,3	4,9	28.320
<b>Total</b>	<b>5,3</b>	<b>18,1</b>	<b>72,7</b>	<b>3,8</b>	<b>180.233</b>

\* Anteriormente llamada desnutrición aguda.

\*\* Anteriormente, llamado riesgo de desnutrición aguda.

\*\*\* Se une el porcentaje anterior de sobrepeso y obesidad.

Fuente: Secretaría Distrital de Salud de Bogotá, D.C. Área de vigilancia en salud pública-Sisván.

**Tabla 6**  
**Comportamiento del estado nutricional por régimen de afiliación**  
**según el indicador peso para la talla en menores de 10 años, 2006**

Régimen de afiliación	2006				Total de registros
	Prevalencia de déficit de peso para la talla*	Prevalencia de riesgo de déficit de peso para la talla**	Prevalencia de peso adecuado para la talla	Prevalencia de sobrepeso***	
Subsidiado	5,6	18,1	72,4	3,8	75.567
Vinculado	5,7	17,5	72,5	4,3	60.767
Contributivo	4,1	19,2	73,9	2,8	38.661
Régimen especial	2,9	14,9	76,7	5,5	933
Particular	5,9	18,2	70,8	5,1	2.659
Medicina prepagada	4,4	14,3	73,6	7,7	91
Sin dato	6,5	19,8	69,1	4,6	1.555
<b>Total</b>	<b>5,3</b>	<b>18,1</b>	<b>72,7</b>	<b>3,8</b>	<b>180.233</b>

\* Anteriormente llamada desnutrición aguda.

\*\* Anteriormente, llamado riesgo de desnutrición aguda.

\*\*\* Se une el porcentaje anterior de sobrepeso y obesidad.

Fuente: Secretaría Distrital de Salud de Bogotá, D.C. Área de vigilancia en salud pública-Sisván.

**Gráfica 1**  
Tendencias del estado nutricional según indicadores talla/edad, menores de diez años notificados al Sisván. Bogotá, 1997-2006

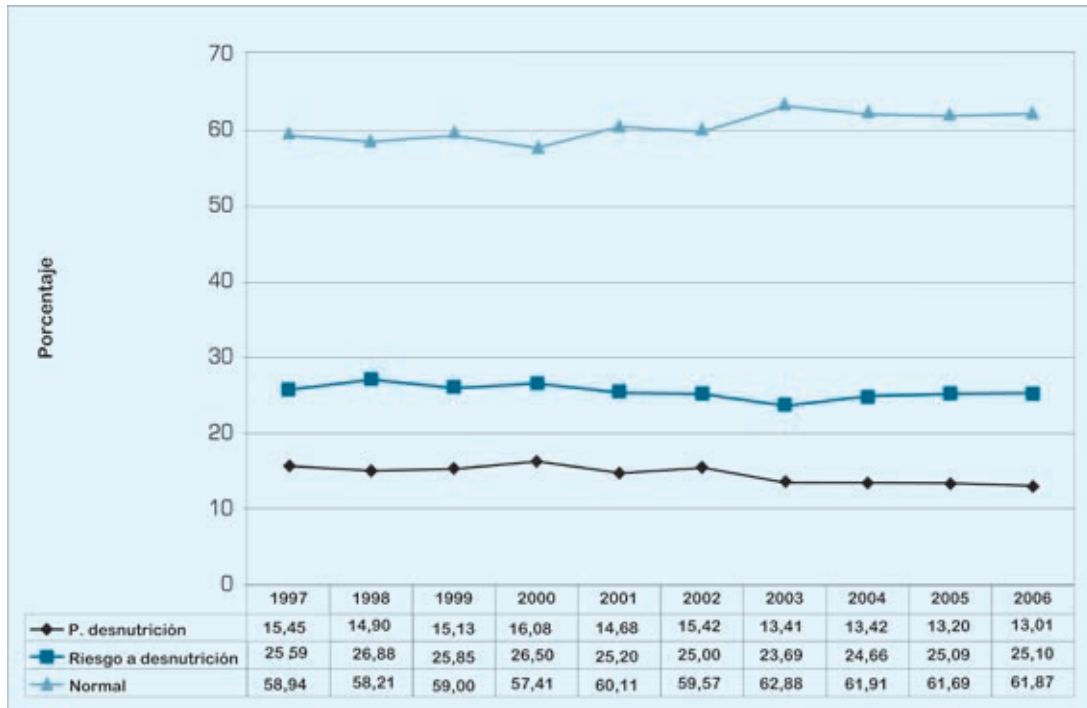

Fuente: Secretaría Distrital de Salud de Bogotá, D.C. Área de vigilancia en salud pública-Sisván.

**Gráfica 2**  
Tendencias del estado nutricional según indicadores peso/ talla, menores de diez años notificados al Sisván. Bogotá, 1997-2006

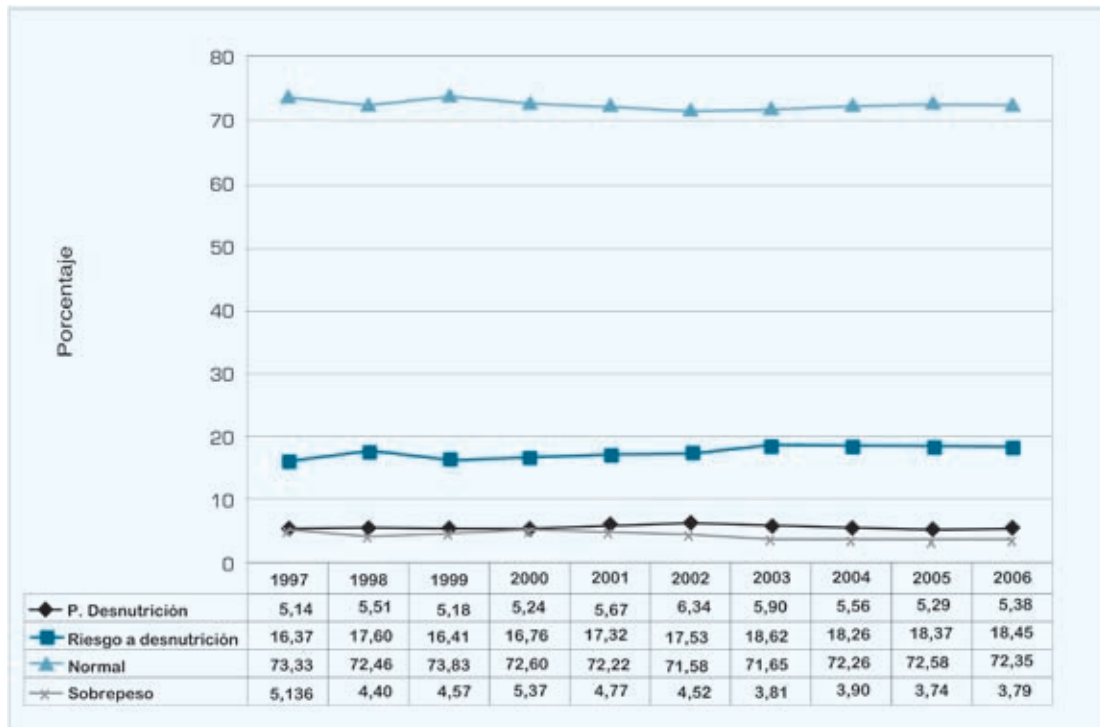

Fuente: Secretaría Distrital de Salud de Bogotá, D.C. Área de vigilancia en salud pública-Sisván.

**Tabla 7**  
**Comportamiento del estado nutricional de gestantes, según localidad, 2006**

Localidad	Prevalencia de bajo peso	Prevalencia normal	Prevalencia de sobrepeso	Prevalencia de obesidad	Total de Registros
Usaquén	26,3	40,1	16,6	17,0	2.195
Chapinero	26,4	35,7	17,0	20,9	972
Santa Fe	33,0	36,3	14,9	15,8	1.190
San Cristóbal	34,9	39,1	13,4	12,7	2.722
Usme	33,5	38,6	13,8	14,1	6.148
Tunjuelito	32,3	36,2	13,7	17,8	3.004
Bosa	30,1	40,0	15,1	14,8	6.462
Kénnedy	30,6	39,5	14,0	15,9	6.541
Fontibón	33,5	39,0	12,7	14,8	1.248
Engativá	31,6	35,7	15,8	17,0	5.604
Suba	31,8	37,5	15,7	15,1	8.073
Barrios Unidos	24,0	38,8	18,9	18,4	647
Teusaquillo	33,5	37,3	14,0	15,2	993
Los Mártires	27,7	36,5	16,4	19,3	1.096
Antonio Nariño	32,9	39,6	14,5	12,9	8.238
Puente Aranda	29,9	38,2	16,0	15,9	1.722
La Candelaria	26,4	41,9	16,7	15,0	227
Rafael Uribe Uribe	34,9	37,7	14,4	13,0	6.941
Ciudad Bolívar	35,1	38,8	13,3	12,8	8.782
Sumapaz	24,1	45,6	11,8	18,5	195
<b>Total</b>	<b>32,2</b>	<b>38,4</b>	<b>14,6</b>	<b>14,8</b>	<b>73.000</b>

Fuente: Secretaría Distrital de Salud de Bogotá, D.C. Área de vigilancia en salud pública-Sisván.

**LABORATORIO DE SALUD PÚBLICA**  
**1. Vigilancia de ambiente y consumo**

---



**Tabla 1**  
**Calidad del agua de consumo humano y con fines recreativos, por subgrupo, 2006**

Clase de muestra	Análisis	Aceptable	%	No aceptable	%	Total general
Intradomiciliaria	Microbiológico	296	60,7	192	39,3	488
	Fisicoquímico	215	42,4	292	57,6	507
Otras aguas	Microbiológico	69	20,4	270	79,6	339
	Fisicoquímico	19	5,6	320	94,4	339
Piscinas	Microbiológico	170	89,0	21	11,0	191
	Fisicoquímico	12	6,3	179	93,7	191
Red de acueducto distrital	Microbiológico	2.812	98,9	31	1,1	2.843
	Fisicoquímico	2.632	91,5	245	8,5	2.877
Red otros acueductos	Microbiológico	61	38,6	97	61,4	158
	Fisicoquímico	4	2,5	154	97,5	158
<b>Total</b>	<b>Microbiológico</b>	<b>3.408</b>	<b>84,8</b>	<b>611</b>	<b>15,2</b>	<b>4.019</b>
	<b>Fisicoquímico</b>	<b>2.882</b>	<b>70,8</b>	<b>1.190</b>	<b>29,2</b>	<b>4.072</b>

Fuente: Secretaría Distrital de Salud de Bogotá, D. C.-Sistema de información Laboratorio de Salud Pública (Silaps).

**Tabla 2**  
**Calidad del agua de consumo humano distribuida por la red de la EAAB, según localidad, 2006**

Localidad	Aceptable	%	No aceptable	%	Total general
Los Mártires	65	84,4	12	15,6	77
Usme	176	84,6	32	15,4	208
Bosa	78	84,8	14	15,2	92
Usaquén	586	87,3	85	12,7	671
Santa Fe	175	89,3	21	10,7	196
Rafael Uribe	94	90,4	10	9,6	104
Otros	38	90,5	4	9,5	42
Barrios Unidos	32	91,4	3	8,6	35
Chapinero	233	92,1	20	7,9	253
San Cristóbal	418	93,9	27	6,1	445
Teusaquillo	33	94,3	2	5,7	35
Puente Aranda	36	94,7	2	5,3	38
Ciudad Bolívar	290	97,0	9	3,0	299
Suba	117	98,3	2	1,7	119
Kénnedy	137	97,9	2	1,4	139
Engativá	91	98,9	1	1,1	92
Fontibón	32	100,0		0,0	32
<b>Total</b>	<b>2.631</b>	<b>91,4%</b>	<b>246</b>	<b>8,5%</b>	<b>2.877</b>

Fuente: Secretaría Distrital de Salud de Bogotá, D. C.-Sistema de información Laboratorio de Salud Pública (Silaps).

**Tabla 3**  
**Calidad del agua de consumo humano y fines recreativos,**  
**diferentes a las distribuidas por la red de la EAAB, por localidad y subgrupo, 2006**

Localidad	Clase de muestra	Aceptable	%	No aceptable	%	Total general
Otras	Intradomiciliaria	0	0,0	4	100,0	4
	Otras aguas	0	0,0	4	100,0	4
	Piscina	0	0,0	3	100,0	3
	Red otros acueductos	0	0,0	1	100,0	1
Antonio Nariño	Piscina	0	0,0	10	100,0	10
Barrios Unidos	Intradomiciliaria	2	66,7	1	33,3	3
	Piscina	2	11,8	15	88,2	17
Bosa	Intradomiciliaria	4	28,6	10	71,4	14
	Piscina	1	33,3	2	66,7	3
La Candelaria	Piscina	0	0,0	2	100,0	2
Chapinero	Intradomiciliaria	2	5,4	35	94,6	37
	Otras aguas	0	0,0	96	100,0	96
	Piscina	1	3,7	26	96,3	27
	Red otros acueductos	0	0,0	31	100,0	31
Ciudad Bolívar	Intradomiciliaria	72	40,7	104	58,8	176
	Otras aguas	6	66,7	3	33,3	9
	Piscina	1	12,5	7	87,5	8
	Red otros acueductos	3	11,1	24	88,9	27
Engativá	Intradomiciliaria	14	73,7	5	26,3	19
	Otras aguas	6	66,7	3	33,3	9
	Piscina	0	0,0	16	100,0	16
Kénnedy	Intradomiciliaria	2	50,0	2	50,0	4
	Piscina	0	0,0	15	100,0	15
Los Mártires	Intradomiciliaria	8	100,0		0,0	8
	Piscina	2	50,0	2	50,0	4
Puente Aranda	Intradomiciliaria	8	47,1	9	52,9	17
	Piscina	0	0,0	2	100,0	2
Rafael Uribe	Intradomiciliaria	10	31,3	21	65,6	31
	Otras aguas	0	0,0	7	100,0	7
San Cristóbal	Intradomiciliaria	57	81,4	13	18,6	70
	Otras aguas	1	16,7	5	83,3	6
	Piscina	0	0,0	9	100,0	9
Santa Fe	Intradomiciliaria	2	50,0	2	50,0	4
	Piscina	1	25,0	3	75,0	4
Suba	Intradomiciliaria	4	100,0		0,0	4
	Otras aguas	3	5,1	56	94,9	59
	Piscina	2	5,6	34	94,4	36
	Red otros acueductos	0	0,0	9	100,0	9

Continúa



Continuación Tabla 3. Calidad del agua de consumo humano y fines recreativos, diferentes a las distribuidas por la red de la EAAB, por localidad y subgrupo, 2006

Localidad	Clase de muestra	Aceptable	%	No aceptable	%	Total general
Sumapaz	Intradomiciliaria	4	6,8	54	91,5	58
	Otras aguas	3	4,0	72	96,0	75
	Red otros acueductos	0	0,0	58	100,0	58
Teusaquillo	Piscina	0	0,0	9	100,0	9
Tunjuelito	Intradomiciliaria	10	58,8	7	41,2	17
Usaquén	Intradomiciliaria	2	13,3	13	86,7	15
	Otras aguas	0	0,0	48	100,0	48
	Piscina	2	11,8	15	88,2	17
	Red otros acueductos	0	0,0	14	100,0	14
Usme	Intradomiciliaria	13	54,2	11	45,8	24
	Otras aguas	0	0,0	26	100,0	26
	Piscina	0	0,0	9	100,0	9
	Red otros acueductos	1	5,6	17	94,4	18
<b>Total general</b>		<b>249</b>	<b>70,7</b>	<b>944</b>	<b>29,2</b>	<b>1.193</b>

Fuente: Secretaría Distrital de Salud de Bogotá, D. C.-Sistema de información Laboratorio de Salud Pública (Silaps).

**Tabla 4**  
**Valoración de la inocuidad de las panelas analizadas en el LSP,**  
**según localidad y concepto de análisis fisicoquímico, 2006**

Localidad	Aceptable		No aceptable		Total general
	N°	%	N°	%	
Ciudad Bolívar	29	93,5	2	6,5	31
Tunjuelito	17	100,0			17
San Cristóbal	22	73,3	8	26,7	30
Usaquén	29	90,6	3	9,4	32
Kénnedy	20	100,0			20
Santa Fe	14	87,5	2	12,5	16
Barrios Unidos	9	100,0			9
Rafael Uribe	21	87,5	3	12,5	24
Teusaquillo	21	95,5	1	4,5	22
Antonio Nariño	20	83,3	4	16,7	24
La Candelaria	13	92,9	1	7,1	14
Sumapaz	1	33,3	2	66,7	3
Bosa	26	86,7	4	13,3	30
Engativá	18	81,8	4	18,2	22
Fontibón	40	87,0	6	13,0	46
Suba	18	100,0			18
Puente Aranda	8	100,0			8
Chapinero	15	100,0			15
Usme	17	89,5	2	10,5	19
Los Mártires	26	83,9	5	16,1	31
Otros	3	100,0			3
<b>Total general</b>	<b>387</b>	<b>89,2</b>	<b>47</b>	<b>10,8</b>	<b>434</b>

Fuente: Secretaría Distrital de Salud de Bogotá, D. C.-Sistema de información Laboratorio de Salud Pública (Silaps).

**Tabla 5**  
**Resultados de los análisis fisicoquímicos realizados en el LSP**  
**a la harina de trigo, por institución de procedencia, 2006**

Institución de procedencia	Aceptable		No aceptable		Total general
	Número	%	Número	%	
Hospital de Fontibón II	35	100			35
Hospital de Meissen	14	100			14
Hospital de Suba I	23	100			23
Hospital Engativá II	22	100			22
Hospital Nazareth I	2	100			2
Hospital Pablo VI Bosa	27	100			27
Hospital San Cristóbal II	9	100			9
Hospital Vista Hermosa II	9	100			9
Hospital de Chapinero II	36	97,3	1	2,7	37
Hospital del Sur	64	97,0	2	3,0	66
Hospital Rafael Uribe Uribe	31	96,9	1	3,1	32
Hospital de Usaquén I	18	94,7	1	5,3	19
Hospital de Tunjuelito I	17	94,4	1	5,6	18
Hospital de Usme I	9	81,8	2	18,2	11
<b>Total general</b>	<b>316</b>	<b>97,5</b>	<b>8</b>	<b>2,5</b>	<b>324</b>

Fuente: Secretaría Distrital de Salud de Bogotá, D. C.-Sistema de información Laboratorio de Salud Pública (Silaps).

**Tabla 6**  
**Análisis de aceptabilidad en sal de consumo humano**  
**para la adición de flúor y yodo, por institución de procedencia, 2006**

Institución de procedencia	Aceptable		No aceptable		Total general
	N°	%	N°	%	
Hospital de Chapinero I	39	97,5	1	2,5	40
Hospital San Cristóbal I	31	96,9	1	3,1	32
Hospital de Meissen	24	82,8	5	17,2	29
Hospital Rafael Uribe Uribe	18	78,3	5	21,7	23
Hospital Pablo VI Bosa	22	100,0			22
Hospital de Fontibón II	19	100,0			19
Hospital Engativá II	17	89,5	2	10,5	19
Hospital Centro Oriente	13	76,5	4	23,5	17
Hospital Vista Hermosa I	17	94,4	1	5,6	18
Hospital de Tunjuelito I	14	82,4	3	17,6	17
Hospital de Usme I	15	93,8	1	6,3	16
Hospital de Suba I	14	93,3	1	6,7	15
Hospital del Sur	10	76,9	3	23,1	13
Hospital de Usaquén I	6	75,0	2	25,0	8
Hospital Meissen	1	100,0			1
Hospital Nazareth I	1	100,0			1
Otros	1	100,0			1
<b>Total general</b>	<b>262</b>	<b>90,0</b>	<b>29</b>	<b>10,0</b>	<b>291</b>

Fuente: Secretaría Distrital de Salud de Bogotá, D. C.-Sistema de información Laboratorio de Salud Pública (Silaps).

**Tabla 7**  
**Resultados de los análisis fisicoquímico y microbiológico**  
**a la leche para consumo humano, por clase y tipo de leche, 2006**

Clase de leche	Tipo de muestra	Sin calificar	Aceptable	%	No aceptable	%	Total
Entera	Leche pasteurizada		274	59,6	186	40,4	460
	Leche en polvo para reconstituir sin ser para niños	9	60	53,6	43	38,4	112
	Leche UAT (UHT)		23	100,0			23
	Leche ultrapasteurizada		128	95,5	6	4,5	134
Descremada	Leche en polvo para reconstituir sin ser para niños		2	66,7	1	33,3	3
	Leche UAT (UHT)		14	100,0			14
	Leche utrapasteurizada		54	98,2	1	1,8	55
Semidescremada	Leche pasteurizada		106	66,7	53	33,3	159
	Leche UAT (UHT)		21	95,5	1	4,5	22
	Leche ultrapasteurizada		103	100,0			103
Otras	Leche cruda		42	76,4	13	23,6	55
	Leche en polvo para reconstituir sin ser para niños	39					39
<b>Total general</b>		<b>48</b>	<b>827</b>	<b>70,1</b>	<b>304</b>	<b>25,8</b>	<b>1.179</b>

Fuente: Secretaría Distrital de Salud de Bogotá, D. C. Sistema de información Laboratorio de Salud Pública (Silaps).

**Tabla 8**  
**Resultados de los análisis fisicoquímicos en bebidas alcohólicas destiladas, por clase de muestra, 2006**

Clase de muestra	Sin calificar	Aceptable	%	No aceptable	%	Total general
Aguardiente	1	196	51,6	183	48,2	380
Aperitivo no vínico	6	77	31,8	159	65,7	242
Brandy		31	48,4	33	51,6	64
Ginebra		2	50,0	2	50,0	4
Licor	1	87	56,1	67	43,2	155
Ron	2	212	51,3	199	48,2	413
Tequila		1	25,0	3	75,0	4
Vodka	1	6	27,3	15	68,2	22
Whisky		15	30,0	35	70,0	50
SD	1					1
<b>Total general</b>	<b>12</b>	<b>627</b>	<b>47,0</b>	<b>696</b>	<b>52,2</b>	<b>1.335</b>

Fuente: Secretaría Distrital de Salud de Bogotá, D. C.-Sistema de información Laboratorio de Salud Pública (Silaps).

**Tabla 9**  
**Resultados de las pruebas fisicoquímicas en bebidas alcohólicas destiladas, por institución de procedencia, 2006**

Institucion de procedencia	Sin calificar	Aceptable	Porcentaje	No aceptable	Porcentaje	Total general
Hospital de Centro Oriente	3	87	44,8	104	53,6	194
Hospital de Chapinero I		59	33,1	119	66,9	178
Hospital Fontibón II	1	83	59,3	56	40,0	140
Hospital de Pablo VI Bosa		62	45,9	73	54,1	135
Hospital de Usme I		42	39,3	65	60,7	107
Hospital Rafael Uribe Uribe		68	64,8	37	35,2	105
Hospital de Suba I		42	41,2	60	58,8	102
Hospital de Usaquén	6	49	57,0	31	36,1	86
Hospital Vista Hermosa I	1	29	41,4	40	57,1	70
Hospital San Cristóbal I	1	40	63,5	22	34,9	63
Hospital del Sur		25	47,2	28	52,8	53
Hospital de Tunjuelito I		11	29,7	26	70,3	37
Hospital de Meissen		10	43,5	13	56,5	23
Hospital de Engativá II		12	80,0	3	20,0	15
Hospital de Nazareth I		2	100,0		0,0	2
Otras instituciones		5	35,7	9	64,3	14
<b>Total general</b>	<b>12</b>	<b>626</b>	<b>47,3</b>	<b>686</b>	<b>51,8</b>	<b>1.324</b>

Fuente: Secretaría Distrital de Salud de Bogotá, D. C.-Sistema de información Laboratorio de Salud Pública (Silaps).

**Tabla 10**  
**Resultados de los análisis realizados a bebidas alcohólicas fermentadas por clase de muestra, 2006**

Clase de muestra		Aceptable	%	No Aceptable	%	Sin calificar	Total general
Bebidas con bajo contenido de alcohol	Aperitivo vínico	1	50,0	1	50,0		2
	Vino	1	50,0	1	50,0		2
Bebidas embriagantes (°A entre 0,5 y < 2,5%)	Bebidas cítricas	1	100,0				1
	Refresco	1	100,0				1
	Otros			2	100,0		2
	Saborizada	1	50,0	1	50,0		2
	Aperitivo vínico	1	16,7	5	83,3		6
	Chicha			1	1,4	69	70
	Vino	157	63,8	89	36,2	0	246
<b>Total general</b>		<b>163</b>	<b>49,1</b>	<b>100</b>	<b>30,1</b>	<b>69</b>	<b>332</b>

Fuente: Secretaría Distrital de Salud de Bogotá, D. C.-Sistema de información Laboratorio de Salud Pública (Silaps).

**Tabla 11**  
**Resultados de los análisis realizados a bebidas alcohólicas fermentadas,**  
**por empresa social del estado y procedencia, 2006**

Institución de procedencia	Aceptable	%	No aceptable	%	Sin calificar	Total general
Hospital Centro Oriente	21	38,2	14	25,5	20	55
Hospital de Chapinero I	12	85,7	2	14,3		14
Hospital de Fontibón II	24	66,7	12	33,3		36
Hospital de Meissen	11	61,1	7	38,9		18
Hospital de Suba I	8	72,7	3	27,3		11
Hospital de Tunjuelito I	3	60,0	2	40,0		5
Hospital de Usaquén I	9	42,9	12	57,1		21
Hospital de Usme I	2	40,0	3	60,0		5
Hospital del Sur	17	89,5	2	10,5		19
Hospital Engativá II	13	76,5	4	23,5		17
Hospital Nazareth I	1	25,0	3	75,0		4
Hospital Pablo VI Bosa	15	60,0	10	40,0		25
Hospital Rafael Uribe Uribe	20	64,5	11	35,5		31
Hospital San Cristóbal I	6	37,5	10	62,5		16
Hospital Vista Hermosa I	1	20,0	4	80,0		5
Otros			1	2,0	49	50
<b>Total general</b>	<b>163</b>	<b>49,1</b>	<b>100</b>	<b>30,1</b>	<b>69</b>	<b>332</b>

Fuente: Secretaría Distrital de Salud de Bogotá, D. C.-Sistema de información Laboratorio de Salud Pública (Silaps).

**Tabla 12**  
**Calificación fisicoquímica y microbiológica en derivados lácteos, por clase de muestra, 2006**

Clase de muestra	Aceptable		No aceptable		Sin calificar	Total general
	Número	%	Número	%		
Queso	228	67,7	107	31,8	2	337
Yogur	126	86,9	18	12,4	1	145
Crema de leche	29	31,2	64	68,8		93
Kumis	66	86,8	10	13,2		76
Helados	28	41,2	40	58,8		68
Leche saborizada	30	93,8	1	3,1	1	32
Arequipe	16	80,0	4	20,0		20
Leche condensada	11	57,9	8	42,1		19
Avena preparada	11	61,1	6	33,3	1	18
Quesadillo	12	92,3	1	7,7		13
Mantequilla	6	66,7	3	33,3		9
Postre de leche	4	66,7	2	33,3		6
Suero					5	5
Bebida láctea	3	75,0			1	4
Manjar blanco	3	100,0				3
Dulce de leche	2	100,0				2
Coladas		0,0			1	1
Dulces	1	100,0				1
Suero costeño					1	1
Sin dato	1	50,0			1	2
<b>Total general</b>	<b>577</b>	<b>67,5</b>	<b>264</b>	<b>30,9</b>	<b>14</b>	<b>855</b>

Fuente: Secretaría Distrital de Salud de Bogotá, D. C.-Sistema de información Laboratorio de Salud Pública (Silaps).

**Tabla 13**  
**Evaluación de la inocuidad microbiológica a los derivados cárnicos**  
**por causa de no aceptabilidad y clase de muestra, 2006**

Clase de muestra	<i>Listeria monocytogenes</i>	Numero más probable de coliformes	Numero más probable de coliformes fecales	<i>Estafilococo coagulasa positivo</i>	Recuento de mesófilos	<i>Salmonella sp</i>	Total general
Queso de cabeza	29	33	42	1	48		153
Jamón	13	26	21		41	1	102
Salchichas	2	6	6		22		36
Mortadela	6	3	6		15		30
Morcilla o rellena	1	3	4		6		14
Pernil	1	3	5		6		15
Pavo		1	1		3		5
Sin dato		1	3		2		6
Galantina	1	1	2		2		6
Salchichón	1	1	2		2		6
Cábano					1		1
Carnes cocidas					1		1
Chorizo			11	1		2	14
Hamburguesa							0
Hamburguesa cruda							0
Hamburguesa de pescado							0
Jamonada	4						4
Lomo de cerdo							0
Longaniza			1				1
Pinchos							0
Pollo							0
Salami							0
<b>Total general</b>	<b>58</b>	<b>78</b>	<b>104</b>	<b>2</b>	<b>149</b>	<b>3</b>	<b>394</b>

Fuente: Secretaría Distrital de Salud de Bogotá, D. C.-Sistema de información Laboratorio de Salud Pública (Silaps).



**Tabla 14**  
**Resultados de las pruebas microbiológicas en derivados cárnicos**  
**realizadas en el LSP, por clase de muestra, 2006**

Clase de muestra	Aceptable		No aceptable		Total general
	N°	%	N°	%	
Jamón	107	61,1	68	38,9	175
Salchichas	66	76,7	20	23,3	86
Mortadela	47	71,2	19	28,8	66
Queso de cabeza	11	16,9	54	83,1	65
Salchichón	56	94,9	3	5,1	59
Chorizo	30	69,8	13	30,2	43
Hamburguesa	28	100,0			28
Hamburguesa cruda	14	100,0			14
Morcilla o rellena	6	42,9	8	57,1	14
Pernil	4	33,3	8	66,7	12
Jamonada	6	60,0	4	40,0	10
	4	50,0	4	50,0	8
Pollo	5	100,0			5
Longaniza	3	75,0	1	25,0	4
Pavo	1	25,0	3	75,0	4
Lomo de cerdo	3	100,0		0,0	3
Cábano	1	50,0	1	50,0	2
Carnes cocidas	1	50,0	1	50,0	2
Galantina			2	100,0	2
Hamburguesa de pescado	1	100,0			1
Pinchos	1	100,0			1
Salami	1	100,0			1
<b>Total general</b>	<b>396</b>	<b>65,5</b>	<b>209</b>	<b>34,5</b>	<b>605</b>

Fuente: Secretaría Distrital de Salud de Bogotá, D. C.-Sistema de información Laboratorio de Salud Pública (Silaps).

**Tabla 15**  
Evaluación de la inocuidad microbiológica a los derivados cárnicos,  
por institución de procedencia, 2006

Institución de procedencia	Aceptable		No aceptable		Total general
	N°	%	N°	%	
Hospital del Sur	74	74,7	25	25,3	99
Hospital de Chapinero I	64	66,0	33	34,0	97
Hospital Centro Oriente	37	39,4	57	60,6	94
Hospital de Fontibón II	57	83,8	11	16,2	68
Hospital de Usaquén I	23	50,0	23	50,0	46
Hospital Pablo VI Bosa	29	74,4	10	25,6	39
Hospital Rafael Uribe Uribe	22	61,1	14	38,9	36
Hospital Engativá II	25	71,4	10	28,6	35
Hospital de Suba I	16	61,5	10	38,5	26
Hospital San Cristóbal I	15	78,9	4	21,1	19
Hospital de Tunjuelito I	9	81,8	2	18,2	11
Hospital de Meissen	10	90,9	1	9,1	11
Hospital de Usme I	2	22,2	7	77,8	9
Hospital Vista Hermosa I	5	71,4	2	28,6	7
Otros	8	100,0			8
<b>Total general</b>	<b>396</b>	<b>1027,7</b>	<b>209</b>	<b>34,5</b>	<b>605</b>

Fuente: Secretaría Distrital de Salud de Bogotá, D. C.-Sistema de información Laboratorio de Salud Pública (Silaps).

**Tabla 16**  
Evaluación de la inocuidad microbiológica en pescados y sus derivados por clase de muestra, 2006

Clase de muestra	Aceptable		No aceptable		Total general
	N°	%	N°	%	
Pescado fresco refrigerado o congelado	110	82,7	23	17,3	133
Atún en lata	117	100,0			117
Sardinias en lata	45	100,0			45
Mariscos	17	70,8	7	29,2	24
Pescado salado	3	100,0			3
Sin dato	1	50,0	1	50,0	2
Pescado apanado	2	100,0			2
<b>Total general</b>	<b>295</b>	<b>90,5</b>	<b>31</b>	<b>9,5</b>	<b>326</b>

Fuente: Secretaría Distrital de Salud de Bogotá, D. C.-Sistema de información Laboratorio de Salud Pública (Silaps).

**Tabla 17**  
**Evaluación de la inocuidad microbiológica de medicamentos y cosméticos**  
**por ESE de procedencia, LSP, 2006**

Institución de procedencia	Sin calificar	Aceptable		No aceptable		Total general
		N°	%	N°	%	
Hospital de Suba I	4	140	95,2	3	2,04	147
Hospital San Cristóbal I	2	114	91,2	9	7,20	125
Hospital Pablo VI Bosa	17	104	86,0		0,00	121
Hospital de Meissen	7	97	80,8	16	13,33	120
Hospital de Chapinero I	5	107	89,9	7	5,88	119
Hospital de Fontibón II	1	113	95,8	4	3,39	118
Hospital de Usaquén I	5	85	85,0	10	10,00	100
Hospital Rafael Uribe Uribe	15	82	82,0	3	3,00	100
Hospital Centro Oriente	6	79	86,8	6	6,59	91
Hospital Engativá II	18	63	73,3	5	5,81	86
Hospital del Sur	5	60	89,6	2	2,99	67
Hospital de Tunjuelito I	1	50	89,3	5	8,93	56
Clínica San Pedro Claver		1	100,0		0,00	1
Hospital de Usme I		1	100,0		0,00	1
<b>Total general</b>	<b>86</b>	<b>1.096</b>	<b>87,5</b>	<b>70</b>	<b>5,59</b>	<b>1.252</b>

Fuente: Secretaría Distrital de Salud de Bogotá, D. C.-Sistema de información Laboratorio de Salud Pública (Silaps).

**Tabla 18**  
**Evaluación de la inocuidad microbiológica**  
**de medicamentos y cosméticos según clasificación y clase de muestra, 2006**

Clasificación	Clase de muestra	Sin calificar	Aceptable		No aceptable		Total general
			N°	%	N°	%	
Otros	Cápsulas blandas	1					1
	Jaleas	1					1
	Jarabes	1					1
	Labiales	1					1
	Soluciones	1					1
	Tabletas	1					1
Cosméticos	Otros	1	3	75,0			4
	Aceite		15	93,8	1	6,3	16
	Bálsamo		2	100,0			2
	Barras		2	100,0			2
	Bronceador		1	100,0			1
	Cápsulas blandas		1	100,0			1
	Champú		32	91,4	3	8,6	35
	Crema	2	71	91,0	5	6,4	78
	Cremas cosméticas	3	20	83,3	1	4,2	24
	Delineadores	4					4
	Emulsiones		2	100,0			2
	Enjuague	1					1
	Gel		11	100,0			11
	Gel para cabello		14	93,3	1	6,7	15
	Geles cosméticas		7	100,0			7
	Jabón		6	100,0			6
	Labiales	1	1	50,0			2
	Lociones	2	12	60,0	6	30,0	20
	Pestañina	6	1	14,3			7
	Polvo		2	66,7	1	33,3	3
	Polvos faciales		11	100,0			11
	Protector solar		3	100,0			3
	Removedor	1					1
	Rinse		2	100,0			2
Rubor	1					1	
Soluciones		1	100,0			1	
Sombras	1					1	
Tinturas	1					1	
Líquidas no estériles	Otros	1	2	66,7			3
	Aceite	2	2	50,0			4
	Cápsulas duras		2	100,0			2

Continúa

Continuación Tabla 18. Evaluación de la inocuidad microbiológica de medicamentos y cosméticos según clasificación y clase de muestra, 2006

Clasificación	Clase de muestra	Sin calificar	Aceptable		No aceptable		Total general
			N°	%	N°	%	
Líquidas no estériles	Champú		1	100,0			1
	Crema		1	100,0			1
	Cremas cosméticas		2	100,0			2
	Elixir		15	100,0			15
	Emulsiones		8	100,0			8
	Enjuague		1	100,0			1
	Extracto		44	93,6	3	6,4	47
	Gel		1	33,3	2	66,7	3
	Gotas	3	18	78,3	2	8,7	23
	Jaleas		1	100,0			1
	Jarabes	4	430	94,1	23	5,0	457
	Lociones		14	100,0			14
	Polvos para reconstituir no estériles		1	100,0			1
	Soluciones	2	57	91,9	3	4,8	62
	Soluciones nasales		3	75,0	1	25,0	4
	Suspensiones		59	98,3	1	1,7	60
	Tabletas		2	100,0			2
	Tinturas		1	100,0			1
	Ungüentos		1	100,0			1
Semisólidas no esteriles	Crema		13	100,0			13
	Crema de productos naturales		3	100,0			3
	Cremas medicadas		8	100,0			8
	Gel		2	100,0			2
	Geles medicadas		3	100,0			3
	Lociones		1	100,0			1
	Pomada		2	100,0			2
	Ungüentos		2	100,0			2
Solidas no estériles	Cápsulas blandas	6	14	66,7	1	4,8	21
	Cápsulas duras	4	32	78,1	5	12,2	41
	Cápsulas material vegetal		1	100,0			1
	Crema		1	100,0			1
	Grageas	1	6	85,7			7
	Granulados	1	1	50,0			2
	Perlas	1			1	50,0	2
	Polvo	1	1	50,0			2
	Polvos para reconstituir no estériles	2	13	76,5	2	11,8	17
	Tabletas	28	107	74,8	8	5,6	143
<b>Total general</b>		<b>86</b>	<b>1.096</b>	<b>87,5</b>	<b>70</b>	<b>5,6</b>	<b>1.252</b>

Fuente: Secretaría Distrital de Salud de Bogotá, D. C.-Sistema de información Laboratorio de Salud Pública (Silaps).

**Tabla 19**  
**Valoración de la inocuidad de las bebidas no alcohólicas, por clase de muestra. Bogotá, 2006**

Clase de muestra	Aceptable	No aceptable		Sin calificar	Total general
		Nº	%		
Dulces		3	100,0		3
Ensalada de frutas		2	100,0		2
Frutas		3	100,0		3
Salpicón		1	100,0		1
Vino		1	100,0		1
Pulpas	7	12	63,2		19
Jugos	41	47	52,2	2	90
Bebidas cítricas	1	1	50,0		2
Refresco	12	10	41,7	2	24
Néctar	3	2	40,0		5
Gelatinas	2	1	16,7	3	6
Sin dato	1	7	77,8	1	9
Conservas de frutas	3	2	40,0		5
Mermelada	3	1	25,0		4
Helados	3				3
<b>Total general</b>	<b>76</b>	<b>93</b>	<b>52,5</b>	<b>8</b>	<b>177</b>

Fuente: Secretaría Distrital de Salud de Bogotá, D. C.-Sistema de información Laboratorio de Salud Pública (Silaps).

## 2. Vigilancia de enfermedades

**Tabla 1**  
Vigilancia centinela de IRA viral, circulación mensual de virus respiratorios, 2006

Mes	Adenovirus	Influenza A	Influenza B	Parainfluenza 1	Parainfluenza 3	Virus sincitial respiratorio	Total general
Enero	2			1	4	1	8
Febrero					2	10	12
Marzo	2	1		1	6	31	41
Abril	2			1	14	66	83
Mayo	3				8	67	78
Junio	6		1		4	36	47
Julio	3					14	17
Agosto					1	5	6
Septiembre		3			4	1	8
Octubre		7	1		4		12
Noviembre	2	1	1		7	1	12
Diciembre	4	1				4	9
<b>Total general</b>	<b>24</b>	<b>13</b>	<b>3</b>	<b>3</b>	<b>54</b>	<b>236</b>	<b>333</b>

Fuente: Secretaría Distrital de Salud de Bogotá, D. C.-Sistema de información Laboratorio de Salud Pública (Silaps).

**Gráfica 1**  
Circulación mensual de virus respiratorios,  
de acuerdo con la vigilancia centinela de IRA, 2006

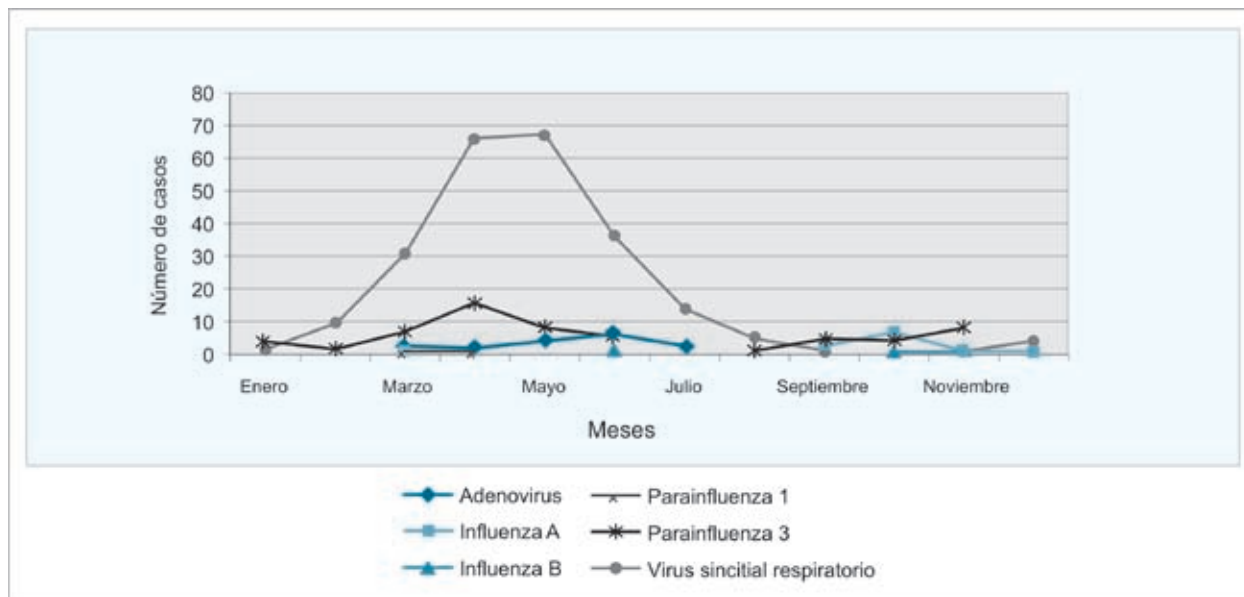

Fuente: Secretaría Distrital de Salud de Bogotá, D. C.-Sistema de información Laboratorio de Salud Pública (Silaps).

**Tabla 2**  
Distribución de virus respiratorios circulantes por rango de edad, 2006

Rango de edad	Adenovirus	Influenza A	Influenza B	Parainfluenza 1	Parainfluenza 3	Virus sincitial respiratorio	Total general
Menor de 1 año	16	10	3	2	54	209	294
De 1 a 5 años	8	2		1		20	31
Sin dato de edad		1				7	8
<b>Total general</b>	<b>24</b>	<b>13</b>	<b>3</b>	<b>3</b>	<b>54</b>	<b>236</b>	<b>333</b>

Fuente: Secretaría Distrital de Salud de Bogotá, D. C.-Sistema de información Laboratorio de Salud Pública (Silaps).

**Tabla 3**  
Distribución por rango de edad de dengue IgM, 2006

Rango edad	Dudoso	Negativo	Positivo	Total general
Menor de 1 año		2	6	8
De 1 a 5 años	1	3	9	13
De 6 a 10	3	9	24	36
De 11 a 15	2	8	10	20
De 16 a 20		3	6	9
De 21 a 25		5	3	8
Mayor de 25	1	20	16	37
Sin dato de edad	1	7	8	16
<b>Total general</b>	<b>8</b>	<b>57</b>	<b>82</b>	<b>147</b>

Fuente: Secretaría Distrital de Salud de Bogotá, D. C.-Sistema de información Laboratorio de Salud Pública (Silaps).



**Tabla 4**  
**Distribución por rango de edad Elisa IgM rubéola, Laboratorio de Salud Pública, 2006**

Rango edad	Dudoso	Negativo	Positivo	Total general
Menor de 1 año	1	305	3	309
De 1 a 5 años	15	194	15	224
De 6 a 10	2	46	1	49
De 11 a 15	3	57	4	64
De 16 a 20	29	419	22	470
De 21 a 25	39	527	61	627
Mayor de 25	78	711	121	910
Sin dato de edad		297	9	306
<b>Total general</b>	<b>167</b>	<b>2.556</b>	<b>236</b>	<b>2.959</b>

Fuente: Secretaría Distrital de Salud de Bogotá, D. C.-Sistema de información Laboratorio de Salud Pública (Silaps).

**Tabla 5**  
**Distribución por rango de edad Elisa IgM sarampión, Laboratorio de Salud Pública, 2006**

Rango edad	Dudoso	Negativo	Positivo	Total general
Menor de 1 año	1	65		66
De 1 a 5 años	5	101	2*	108
De 6 a 10	2	30		32
De 11 a 15		16		16
De 16 a 20		10		10
De 21 a 25	1	13		14
Mayor de 25	2	34	1*	37
Sin dato de edad	1	13	1*	15
<b>Total general</b>	<b>12</b>	<b>282</b>	<b>4*</b>	<b>298</b>

\*Confirmados en el Instituto Nacional de Salud como casos posvacunales.

Fuente: Secretaría Distrital de Salud de Bogotá, D. C.-Sistema de información Laboratorio de Salud Pública (Silaps).

**Tabla 6**  
**Aislamientos enviados por la red de laboratorios**  
**de la vigilancia de EDA y meningitis e IRA, según rango de edad, 2006**

Rango edad	EDA						Total EDA
	<i>Klebsiella oxytoca</i>	<i>Pseudomona aeruginosa</i>	<i>Salmonella spp</i>		<i>Shigella spp</i>		
			Número	Porcentaje	Número	Porcentaje	
Menor de 1 año			6	75,0	2	25,0	8
De 1 a 5 años			8	27,6	21	72,4	29
De 6 a 10			0	0,0	11	100,0	11
De 11 a 15			5	71,4	2	28,6	7
De 16 a 20			1	100,0	0	0,0	1
De 21 a 25							0
Mayor de 25	1	1	14	73,7	3	15,8	19
Sin dato de edad			2	66,7	1	33,3	3
<b>Total general</b>	<b>1</b>	<b>1</b>	<b>36</b>	<b>46,2</b>	<b>40</b>	<b>51,3</b>	<b>78</b>

Rango edad	Meningitis e IRA										Total general
	<i>Criptococcus neoformans</i>	<i>Neisseria sp</i>	<i>Streptococcus agalactiae</i>	<i>Neisseria meningitidis</i>		<i>Streptococcus pneumoniae</i>		<i>Listeria monocytogenes</i>	Total M-IRA		
				Número	Porcentaje	Número	Porcentaje				
Menor de 1 año		1	4	6	14,3	28	66,7	3	42	50	
De 1 a 5 años					0,0	15	100,0		15	44	
De 6 a 10				0	0,0	2	100,0		2	13	
De 11 a 15				1	16,7	5	83,3		6	13	
De 16 a 20		1		0	0,0	2	66,7		3	4	
De 21 a 25				0		0			0	0	
Mayor de 25	29		1	2	3,1	31	48,4	1	64	83	
Sin dato de edad	2			1	9,1	7	63,6	1	11	14	
<b>Total general</b>	<b>31</b>	<b>1</b>	<b>5</b>	<b>10</b>	<b>7,0</b>	<b>90</b>	<b>62,9</b>	<b>5</b>	<b>143</b>	<b>221</b>	

Fuente: Secretaría Distrital de Salud de Bogotá, D. C.-Sistema de información Laboratorio de Salud Pública (Silaps).

**Tabla 7**  
**Oportunidad de la toma, lectura y resultado de la citología, por hospital, 2006**

ESE	Días hábiles					
	Recibido	Análisis	Resultado	Empaque	Oportunidad global	Oportunidad laboratorio
Hospital Centro Oriente	4,81	2,92	1,05	2,92	11,71	6,90
Hospital Chapinero	7,78	2,85	1,32	2,90	14,85	7,07
Hospital del Sur	5,10	2,36	1,19	3,50	12,15	7,05
Hospital de Engativá	3,28	2,35	1,15	3,29	10,06	6,78
Hospital de Fontibón	4,19	3,08	1,13	2,86	11,26	7,07
Hospital de Nazareth	9,64	2,90	1,11	3,04	16,69	7,06
Hospital Pablo VI Bosa	4,21	2,63	1,24	3,64	11,72	7,51
Hospital Rafael Uribe	3,90	2,97	1,24	3,38	11,49	7,59
Hospital de San Cristóbal	4,06	1,88	1,29	3,58	10,80	6,75
Hospital Simón Bolívar	3,81	3,09	1,10	2,63	10,63	6,82
Hospital de Suba	4,37	3,19	1,29	3,26	12,12	7,74
Hospital de Tunjuelito	3,63	2,45	1,28	3,63	10,98	7,35
Hospital de Usaquén	5,28	3,04	1,19	2,70	12,21	6,93
Hospital de Usme	5,56	2,84	1,28	3,59	13,28	7,71
Hospital de Vista Hermosa	3,00	2,17	1,26	3,56	10,00	7,00
<b>Promedio</b>					<b>12,00</b>	<b>7,15</b>

Fuente: Secretaría Distrital de Salud de Bogotá, D.C.-Sistema de información Laboratorio centralizado de citología.

*Recibido:* corresponde al número de días transcurridos entre la fecha de toma de la muestra y la fecha de recibido de la muestra por parte del Laboratorio central de citopatología.

*Análisis:* corresponde al número de días transcurridos entre la fecha de recibido de la muestra y la fecha de asignación de la muestra a las citotecnólogas.

*Resultado:* corresponde al número de días transcurridos entre la fecha de análisis de la muestra y la fecha de impresión del resultado.

*Empaque:* corresponde al número de días transcurridos entre la fecha de impresión del resultado y la fecha de empaque de resultados y generación de carta remitora.

**Tabla 8**  
**Porcentaje de concordancia en los eventos de interés en salud pública**  
**supervisados por la red de laboratorios clínicos, 2006**

Evento supervisado	Número de muestras concordantes	Porcentaje de concordancia	Total de muestras
Microbiología cepas 5%	446	92,50	482
Identificación de microorganismos de brotes de infección intrahospitalaria	538	90,90	592
Sífilis gestacional	2.249	92,80	2.423
Hipotiroidismo neonatal (TSH)	2.732	95,50	2.861
Malaria (gota gruesa)	185	94,40	196
Tuberculosis baciloscopia	790	96,70	817
ITS bacterianas	598	74,70	801

Fuente: Secretaría Distrital de Salud de Bogotá, D. C.-Sistema de información Laboratorio de Salud Pública (Silaps).

## **RED DISTRITAL DE BANCOS DE SANGRE**

---



**Tabla 1**  
**Unidades de sangre obtenidas (USO): 2005 frente a 2006**

Banco de sangre	USO 2005	USO 2006
Cruz Roja Colombiana	22.053	23.825
Clínica San Pedro Claver	15.382	15.220
Instituto Nacional de Cancerología	8.133	7.620
Hospital Militar Central	5.025	5.318
Hospital Universitario Clínica San Rafael	4.287	4.923
Hospital Universitario de La Samaritana	5.392	4.715
Hospital de San José	3.939	4.037
Fundación Cardio-Infantil	6.278	6.558
Hospital Universitario San Ignacio	2.921	572
Fundación Hospital de La Misericordia	2.759	2.472
Clínica de Marly	2.557	2.281
Clínica Colsanitas S.A. Reina Sofía	1.948	2.016
Hospital Central Policía Nacional	3.039	2.959
Clínica Palermo	2.492	1.949
Clínica del Country	1.986	558
Hemocentro Distrital	32.847	31.490
Fundación Hematológica Colombia	45.700	50.818
Fundación Kalai	7.143	8.210
Clínica Fundadores	318	Cerrado 2005
Clínica Sahio	358	Cerrado 2005
Fundación Santa Fe de Bogotá	69	Cerrado 2005
<b>Total</b>	<b>174.626</b>	<b>175.541</b>
Índice de donación. Población Censo Dane 2005	25,8	25,9

Fuente: Secretaría Distrital de Salud. Red distrital de bancos de sangre.

**Tabla 2**  
**Unidades de sangre colectadas: Bogotá frente a fuera de Bogotá, 2006**

Banco de sangre	Sitio de colecta			
	Bogotá		Fuera de Bogotá	
	Número unidades	Porcentaje	Número unidades	Porcentaje
Cruz Roja Colombiana	20.026	84,1	3.799	15,9
Clínica San Pedro Claver	15.112	99,3	108	0,7
Instituto Nacional de Cancerología	7.620	100,0	0	0,0
Hospital Militar Central	5.318	100,0	0	0,0
Hospital Universitario Clínica San Rafael	4.923	100,0	0	0,0
Hospital Universitario de la Samaritana	4.472	94,8	243	5,2
Hospital de San José	4.029	99,8	8	0,2
Fundación Cardio-Infantil	5.058	77,1	1.500	22,9
Hospital Universitario San Ignacio	572	100,0	0	Cerrado 2006
Fundación Hospital de la Misericordia	2.425	98,1	47	1,9
Clínica de Marly	2.281	100,0	0	0,0
Clínica Colsanitas S.A. Reina Sofía	2.016	100,0	0	0,0
Hospital Central Policía Nacional	1.345	45,5	1.614	54,5
Clínica Palermo	1.949	100,0	0	Cerrado 2006
Clínica del Country	558	100,0	Cerrado 2006	Cerrado 2006
Hemocentro Distrital	30.603	97,2	887	2,8
Fundación Hematológica Colombia	44.968	88,5	5.850	11,5
Fundación Kalai	7.879	96,0	331	4,0
<b>Total</b>	<b>161.154</b>	<b>91,8%</b>	<b>14.387</b>	<b>8,2%</b>

Fuente: Secretaría Distrital de Salud. Red distrital de bancos de sangre.

**Gráfica 1**  
**Comportamiento mensual de las USO, 2006**

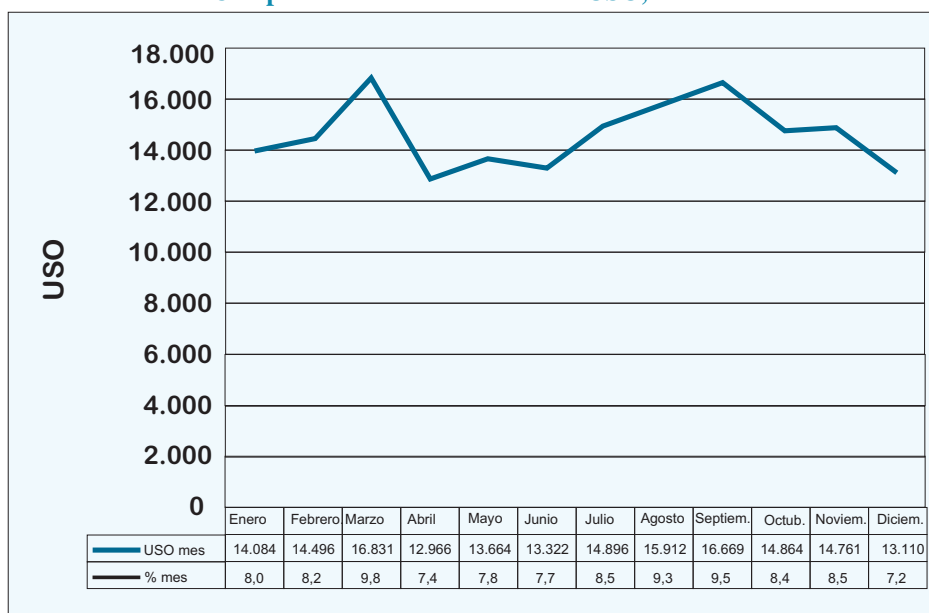

Fuente: Secretaría Distrital de Salud. Red distrital de bancos de sangre.



**Gráfica 2**  
Distribución porcentual tipo por tipo de donación de sangre, 2002- 2006



Fuente: Secretaría Distrital de Salud. Red distrital de bancos de sangre.

**Gráfica 3**  
Unidades de sangre obtenidas e índice de donación, 1994- 2006

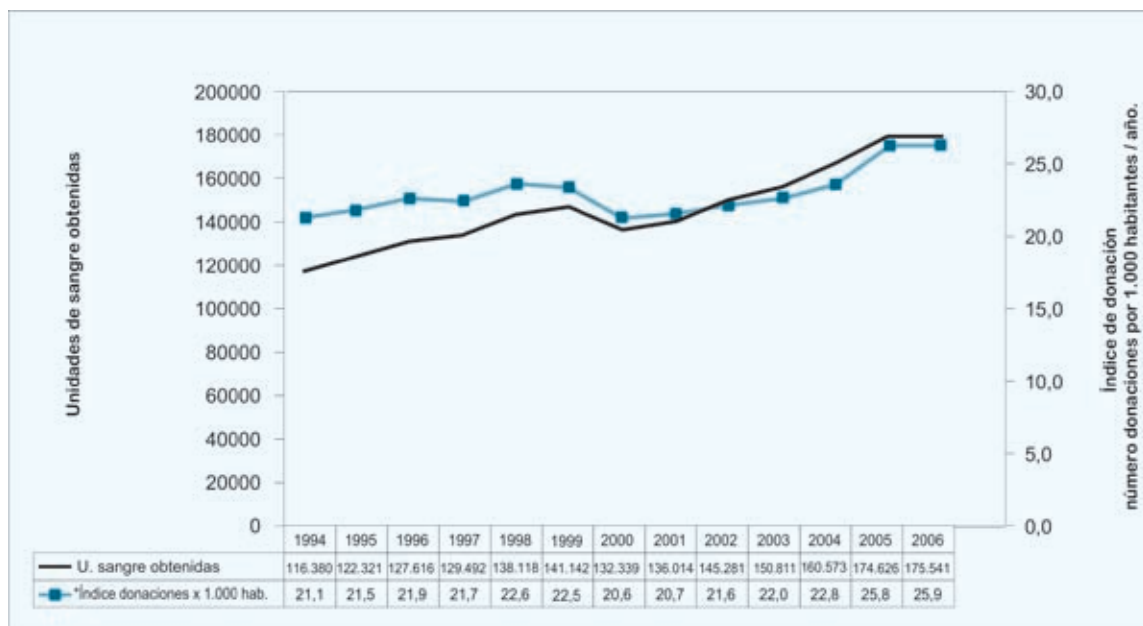

Fuente: Secretaría Distrital de Salud. Red distrital de bancos de sangre.

**Gráfica 4**  
**Producción de componentes sanguíneos**  
**en bancos de sangre, 2004, 2005 y 2006**

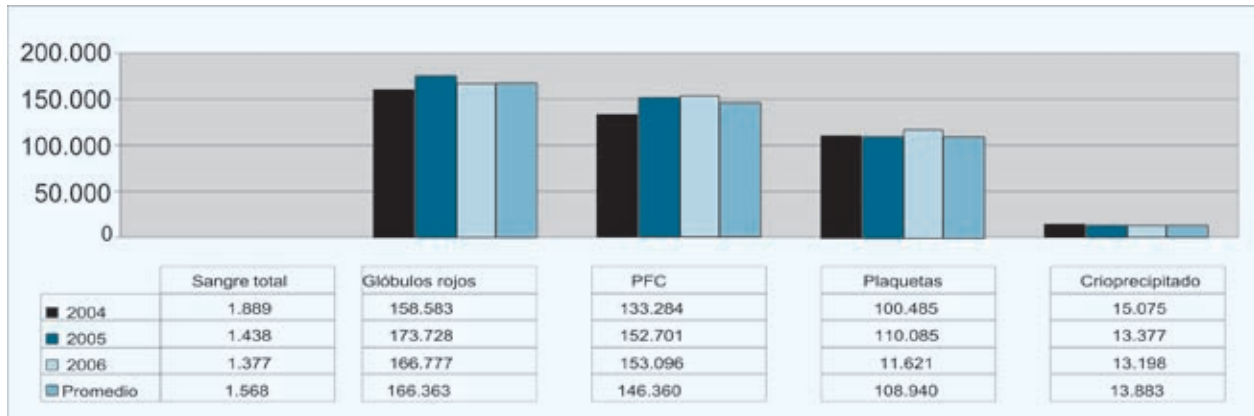

Fuente: Secretaría Distrital de Salud. Red distrital de bancos de sangre.

## **CENTRO REGULADOR DE URGENCIAS (CRU)**

---



Tabla 1

Proporción de llamadas contestadas en los primeros treinta segundos frente a total llamadas contestadas, 2006

Mes	Total contestadas	Contestadas antes de los 30"	Porcentaje contestadas antes de 30"
Enero	52.926	48.851	92,3
Febrero	45.940	41.989	91,4
Marzo	49.171	44.746	91,0
Abril	48.378	42.234	87,3
Mayo	53.248	45.900	86,2
Junio	54.028	48.247	89,3
Julio	53.487	49.957	93,4
Agosto	55.744	50.950	91,4
Septiembre	71.116	64.858	91,2
Octubre	88.396	78.183	88,4
Noviembre	96.793	85.772	88,6
Diciembre	101.560	87.467	86,1
<b>Total</b>	<b>770.787</b>	<b>689.154</b>	<b>89,4</b>

Fuente: Secretaría Distrital de Salud de Bogotá, D. C. Sistema de información del Centro Regulador de Urgencias (CRU).

Gráfica 1

Distribución del número de llamadas mensuales contestadas línea 125, 2006

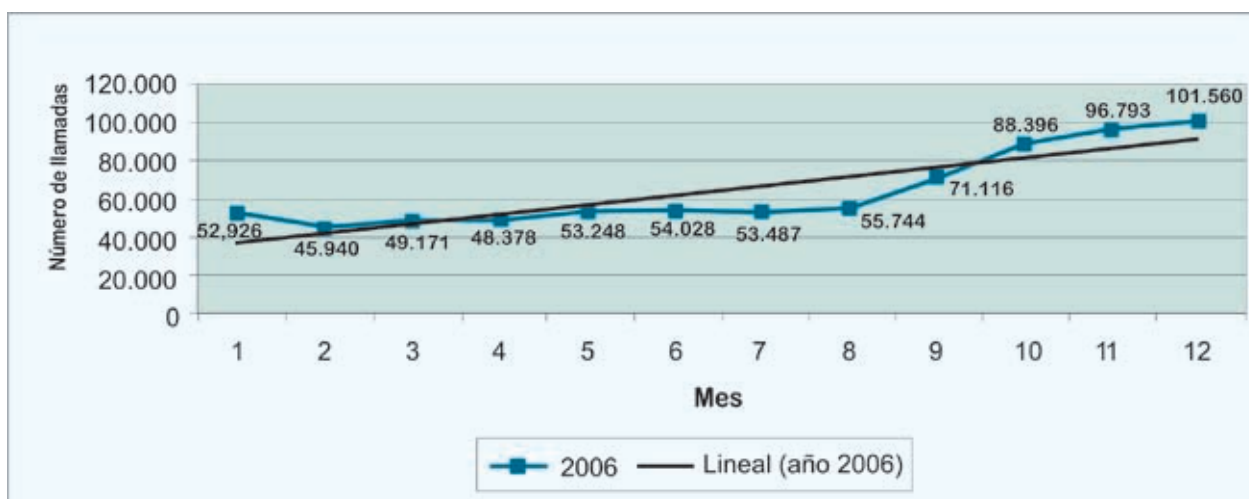

Fuente: Secretaría Distrital de Salud de Bogotá, D. C. Sistema de información del Centro Regulador de Urgencias (CRU).

**Gráfica 2**  
**Total llamadas recibidas en el CRU**  
**a través de la línea 125, enero-diciembre 2006**



Fuente: Secretaría Distrital de Salud de Bogotá, D. C. Sistema de información del Centro Regulator de Urgencias (CRU).

**Gráfica 3**  
**Distribución del número total de despachos**  
**de ambulancia por el CRU, 2006**

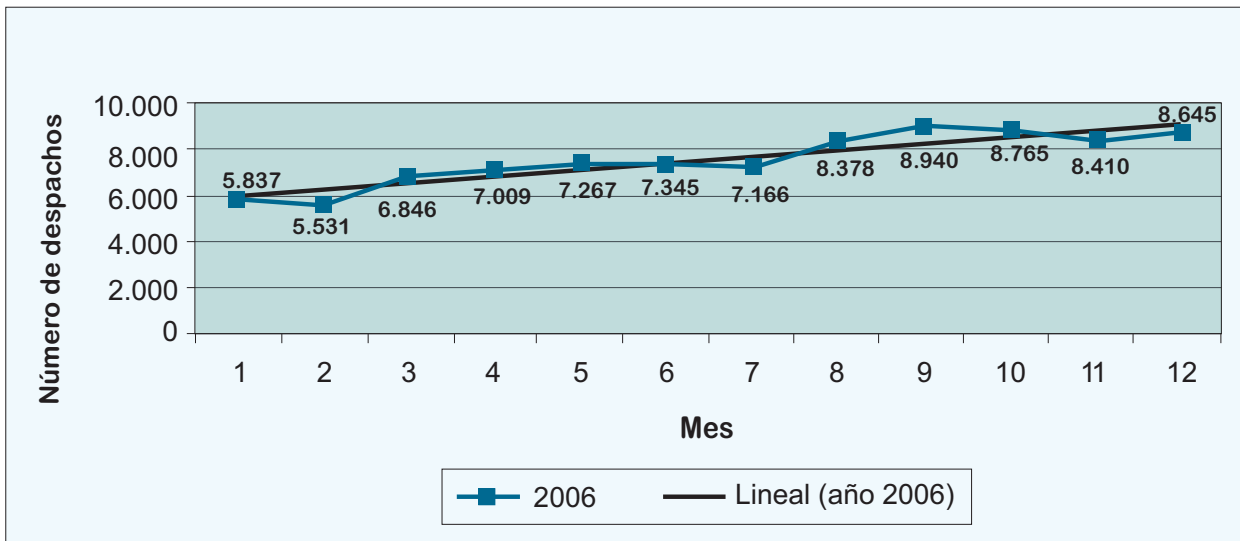

Fuente: Secretaría Distrital de Salud de Bogotá, D. C. Sistema de información del Centro Regulator de Urgencias (CRU).

**Gráfica 4**  
**Distribución mensual del número de traslados primarios por el CRU, 2006**

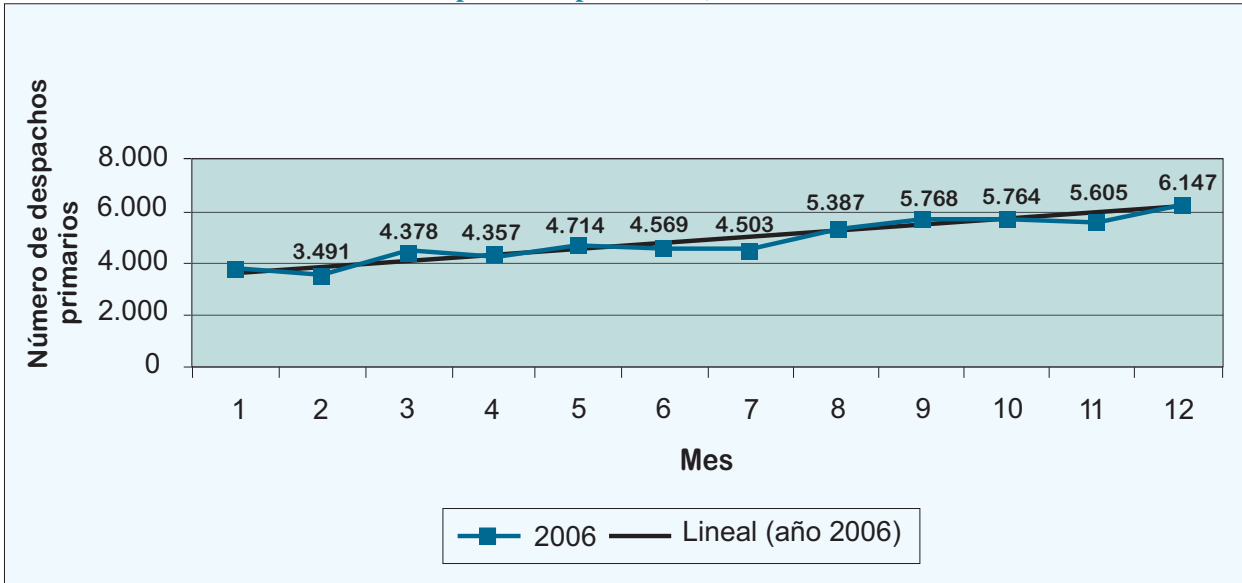

Fuente: Secretaría Distrital de Salud de Bogotá, D. C. Sistema de información del Centro Regulador de Urgencias (CRU).

**Gráfica 5**  
**Distribución mensual del número de traslados secundarios por el CRU, 2006**

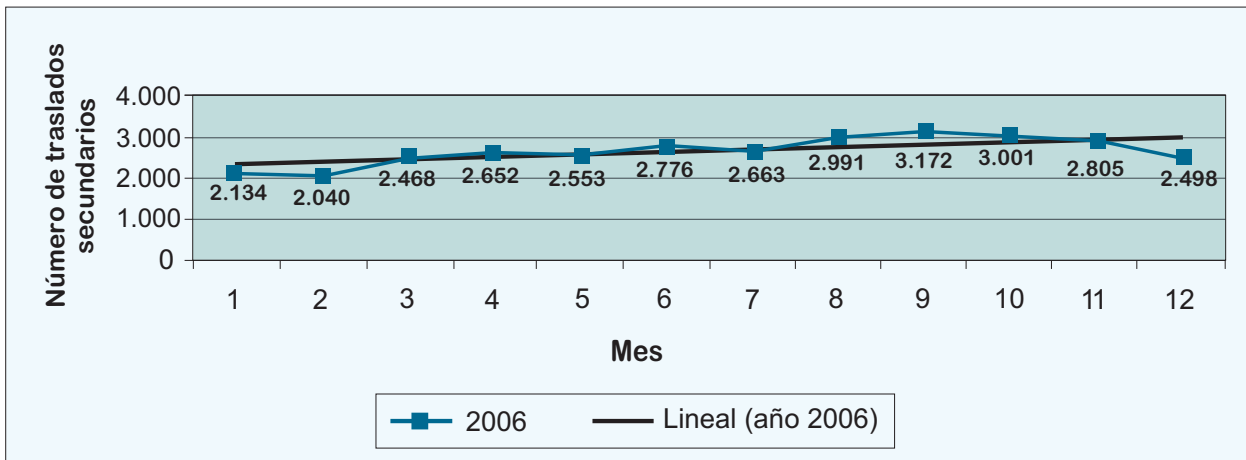

Fuente: Secretaría Distrital de Salud de Bogotá, D. C. Sistema de información del Centro Regulador de Urgencias (CRU).

**Tabla 2**  
**Proporción de despachos de ambulancias por llamadas contestadas línea 125, enero-diciembre de 2006**

Meses	Llamadas contestadas	No. de despachos	Despachos por llamadas
Enero	52.926	5.837	11,0
Febrero	45.940	5.531	12,0
Marzo	49.171	6.846	13,9
Abril	48.378	7.009	14,5
Mayo	53.248	7.267	13,6
Junio	54.028	7.345	13,6
Julio	53.487	7.166	13,4
Agosto	55.744	8.378	15,0
Septiembre	71.116	8.940	12,6
Octubre	88.396	8.765	9,9
Noviembre	96.793	8.410	8,7
Diciembre	101.560	8.645	8,5
<b>Total año</b>	<b>770.787</b>	<b>90.139</b>	<b>11,7</b>

Fuente: Secretaría Distrital de Salud de Bogotá, D. C. Sistema de información del Centro Regulador de Urgencias (CRU).

**Tabla 3**  
**Proporción de traslados primarios según pagador, 2006**

Pagador	Número	Porcentaje
EPS	17.221	29,5
SOAT	15.205	26,1
Desconocido	13.384	23,0
Sin dato	4.958	8,5
Vinculado	4.061	7,0
ARS	3.245	5,6
Particular	171	0,3
<b>Total</b>	<b>58.245</b>	<b>100,0</b>

Fuente: Secretaría Distrital de Salud de Bogotá, D. C. Sistema de información del Centro Regulador de Urgencias (CRU).

**Tabla 4**  
**Proporción de traslados primarios según vía de la solicitud, 2006**

Vía de la solicitud	Número	Porcentaje
Línea 125	39.465	67,8
Red emergencias	17.956	30,8
Conmutador	392	0,7
Línea directa	423	0,7
<b>Total</b>	<b>58.236</b>	<b>100,0</b>

Fuente: Secretaría Distrital de Salud de Bogotá, D. C. Sistema de información del Centro Regulador de Urgencias (CRU).



**Tabla 5**  
**Proporción de traslados primarios según causas, 2006**

Causa	Número	Porcentaje
Enfermedad común	28.686	54,0
Accidente tránsito	15.449	29,1
Accidente casero	3.396	6,4
Accidente vía pública	2.479	4,7
Trauma por violencia	1.802	3,4
Accidente de trabajo	1.355	2,5
<b>Total</b>	<b>53.167</b>	<b>100</b>

Fuente: Secretaría Distrital de Salud de Bogotá, D. C. Sistema de información del Centro Regulador de Urgencias (CRU).

**Gráfica 6**  
**Tiempo de respuesta en traslados primarios,**  
**en mediana, 2006**

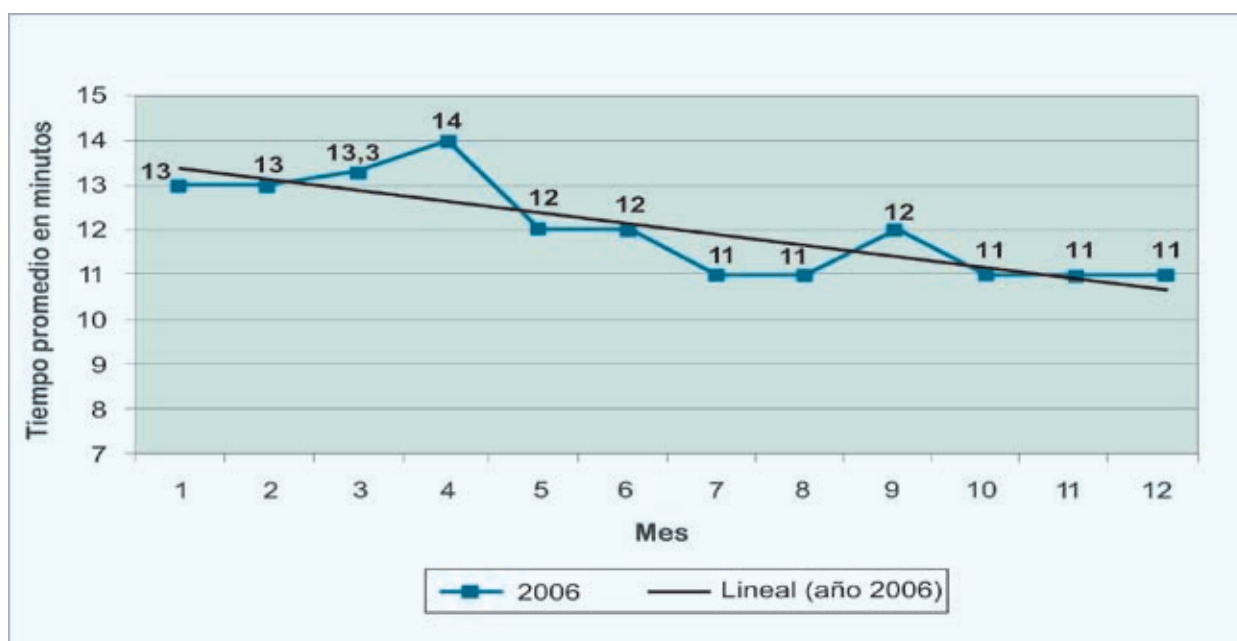

Fuente: Secretaría Distrital de Salud de Bogotá, D. C. Sistema de información del Centro Regulador de Urgencias (CRU).

**Tabla 6**  
**Tiempo promedio de respuesta por causa específica, primer y segundo semestre, 2006**

COD	Diagnóstico	Primer semestre	Segundo semestre	Diferencia
9-0	Trabajo de parto	0:14:35	0:13:00	0:01:35
		0:16:43	0:15:36	0:01:06
9-4	Hemorragia vaginal + Embarazo	0:16:20	0:16:00	0:00:20
		0:17:54	0:17:17	0:00:37
9-5	IAM	0:13:35	0:11:15	0:02:20
		0:15:06	0:14:27	0:00:39
9-18	TCE	0:11:15	0:11:00	0:00:15
		0:13:15	0:12:02	0:01:12
9-2	HPAF	0:09:30	0:09:45	0:00:15
		0:13:07	0:10:43	0:02:24
9-3	HACP	0:09:45	0:08:30	0:01:15
		0:12:04	0:10:41	0:01:23
10	Otros traumas	0:13:15	0:11:00	0:02:15
		0:16:06	0:15:05	0:01:02
98	Dificultad respiratoria	0:15:40	0:14:00	0:01:40
		0:18:12	0:15:28	0:02:44
914	EDA + Vómito	0:15:20	0:14:45	0:00:35
		0:18:58	0:17:05	0:01:54

Fuente: Secretaría Distrital de Salud de Bogotá, D. C. Sistema de información del Centro Regulator de Urgencias (CRU).

**Gráfica 7**  
**Distribución de traslados primarios por accidentes de tránsito, 2005-2006**

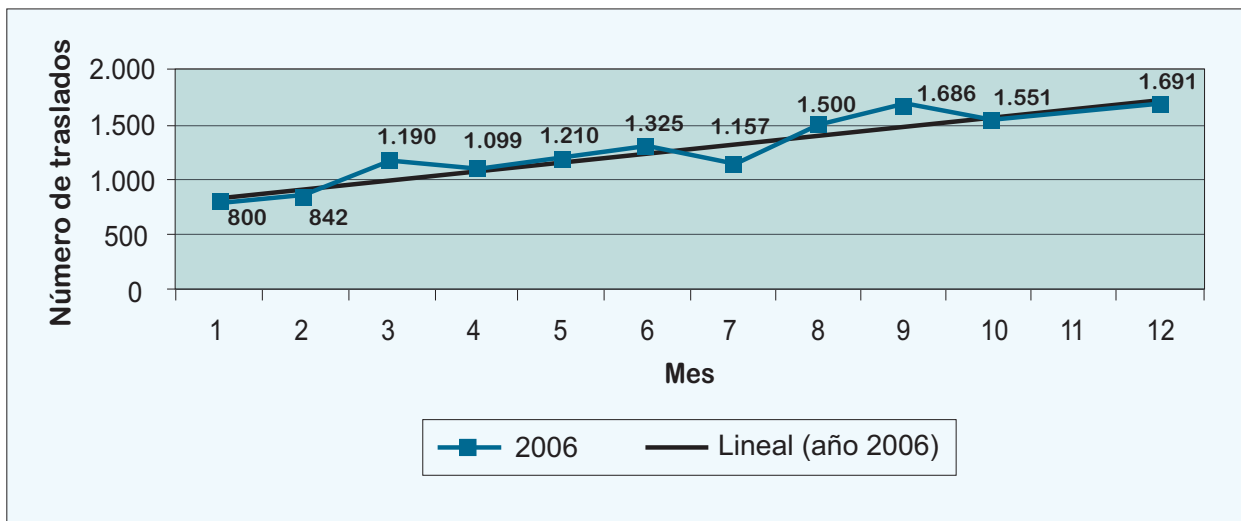

Fuente: Secretaría Distrital de Salud de Bogotá, D. C. Sistema de información del Centro Regulator de Urgencias (CRU).

Gráfica 8  
Accidentes de tránsito con heridos  
frente a traslados en ambulancia, 2006



Fuente: Secretaría Distrital de Salud de Bogotá, D. C. Sistema de información del Centro Regulador de Urgencias (CRU).

Tabla 7  
Proporción de accidentes de tránsito con heridos, según localidad, 2006

Localidad	Número	Porcentaje
Kénnedy	1.971	14,60
Engativá	1.404	10,40
Suba	1.052	7,80
Puente Aranda	910	6,70
Usaquén	882	6,50
Fontibón	752	5,60
Chapinero	738	5,50
Bosa	704	5,20
Ciudad Bolívar	680	5,00
Barrios Unidos	664	4,90
Teusaquillo	648	4,80
Rafael Uribe	522	3,90
San Cristóbal	517	3,80
Tunjuelito	481	3,60
Santa Fe	459	3,40
Los Mártires	407	3,00
Antonio Nariño	333	2,50
Usme	324	2,40
La Candelaria	79	0,60
Sumapaz	1	0,00
<b>Total</b>	<b>13.528</b>	<b>100,00</b>

Fuente: Secretaría Distrital de Salud de Bogotá, D. C. Sistema de información del Centro Regulador de Urgencias (CRU).

**Tabla 8**  
Tipos de atenciones realizadas por el grupo de salud mental, según solicitud por la línea 125, 2006

Tipo de atención	Número	Porcentaje
Intervención	1.565	49
Información	830	26
Activación APH	735	23
Otros	64	2
<b>Total</b>	<b>3.194</b>	<b>100,00</b>

Fuente: Secretaría Distrital de Salud de Bogotá, D. C. Sistema de información del Centro Regulador de Urgencias (CRU).

**Tabla 9**  
Solicitud de atenciones de salud mental según grupo etáreo, 2006

Grupo de edad	Número	Porcentaje
1 a 5 años	6	0,2
6 a 10	35	1,1
11 a 15	135	4,2
16 a 20	435	13,6
21 a 25	487	15,2
26 a 45	1.252	39,2
46 a 60	583	18,3
Mayores de 60	238	7,5
Sin dato de edad	23	0,7
<b>Total</b>	<b>3.194</b>	<b>100,0</b>

Fuente: Secretaría Distrital de Salud de Bogotá, D. C. Sistema de información del Centro Regulador de Urgencias (CRU).

**Tabla 10**  
Principales motivos de consulta salud mental, 2006

Motivo de consulta	Número	Porcentaje
Disfunción familiar	1.340	41,90
Intento de suicidio	771	24,20
Fármaco dependencia	576	18,00
Abuso-Maltrato	257	8,10
Suicidio y disfunción familiar	122	3,80
Suicidio y farmacodependencia	84	2,60
Suicidio y farmacodependencia y disfunción familiar	43	1,40
<b>Total</b>	<b>3.194</b>	<b>100,00</b>

Fuente: Secretaría Distrital de Salud de Bogotá, D. C. Sistema de información del Centro Regulador de Urgencias (CRU).

**Tabla 11**  
Solicitud de atención de salud mental según sexo, 2006

Sexo	Número	Porcentaje
Femenino	1.585	49,60
Masculino	1.605	50,30
Sin dato	4	0,10
<b>Total</b>	<b>3.194</b>	<b>100,00</b>

Fuente: Secretaría Distrital de Salud de Bogotá, D. C. Sistema de información del Centro Regulador de Urgencias (CRU).

**Tabla 12**  
Lugar donde se genera la solicitud de la atención de los pacientes por salud mental, 2006

Lugar de atención	Número	Porcentaje
Domicilio	1.799	56,30
Hospital	872	27,30
CAI	258	8,10
Otros	124	3,90
Vía pública	94	2,90
Sin dato	47	1,50
<b>Total</b>	<b>3.194</b>	<b>100,00</b>

Fuente: Secretaría Distrital de Salud de Bogotá, D. C. Sistema de información del Centro Regulador de Urgencias (CRU).

**Tabla 13**  
Solicitudes de atención de salud mental según localidad, 2006

Localidades	Número	Porcentaje
Ciudad Bolívar	464	14,50
Engativá	338	10,60
Kénnedy	287	9,00
Suba	249	7,80
Bosa	233	7,30
Fontibón	197	6,20
Rafael Uribe	178	5,60
Usaquén	165	5,20
San Cristóbal	164	5,10
Santa Fe	158	4,90
Usme	121	3,80
Tunjuelito	98	3,10
Puente Aranda	97	3,00
Chapinero	90	2,80
Barrios Unidos	88	2,80
Los Mártires	78	2,40
Antonio Nariño	42	1,30
Teusaquillo	37	1,20
La Candelaria	33	1,00
Sumapaz	10	0,30
Sin dato	67	2,10

Fuente: Secretaría Distrital de Salud de Bogotá, D. C. Sistema de información del Centro Regulador de Urgencias (CRU).

**Tabla 14**  
Comparativo de personas capacitadas por el CRU, 2002-2006

Actividad	2002	2003	2004	2005	2006
Primer respondiente (Esencial)	2.993	6.125	4.480	4.920	7.127
Soporte vital básico en trauma	1.013	427	1.127	1.266	686
Vital avanzado y educación cont.	247	425	360	262	1.066
<b>Total capacitados</b>	<b>4.253</b>	<b>6.977</b>	<b>5.967</b>	<b>6.448</b>	<b>8.879</b>

Fuente: Secretaría Distrital de Salud de Bogotá, D. C. Sistema de información del Centro Regulador de Urgencias (CRU).

**Gráfica 9**  
**Distribución de traslados primarios**  
**por heridos por arma de fuego, 2006**

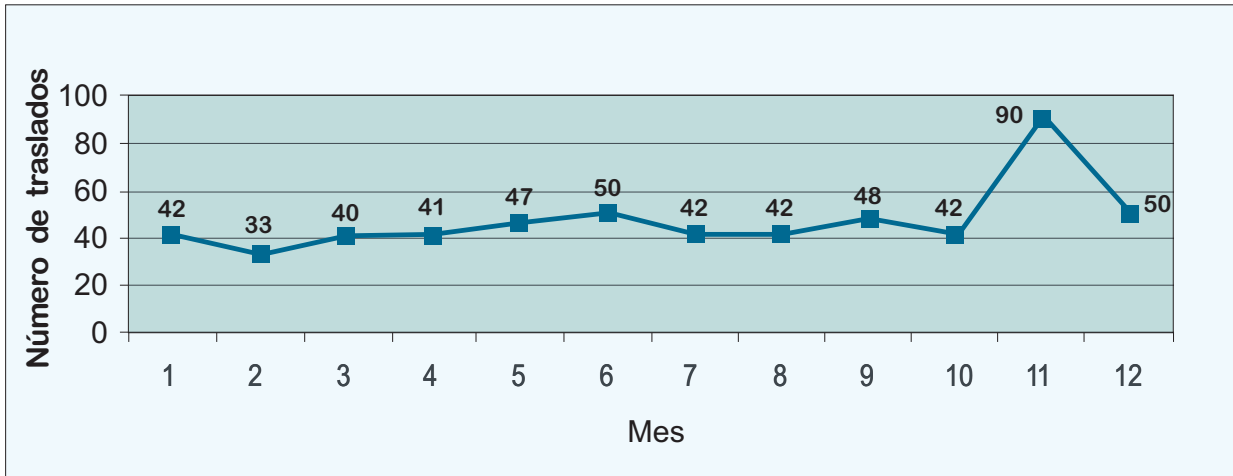

Fuente: Secretaría Distrital de Salud de Bogotá, D. C. Sistema de información del Centro Regulador de Urgencias (CRU).

**Gráfica 10**  
**Distribución de traslados primarios por**  
**intoxicaciones por alcohol, 2005-2006**

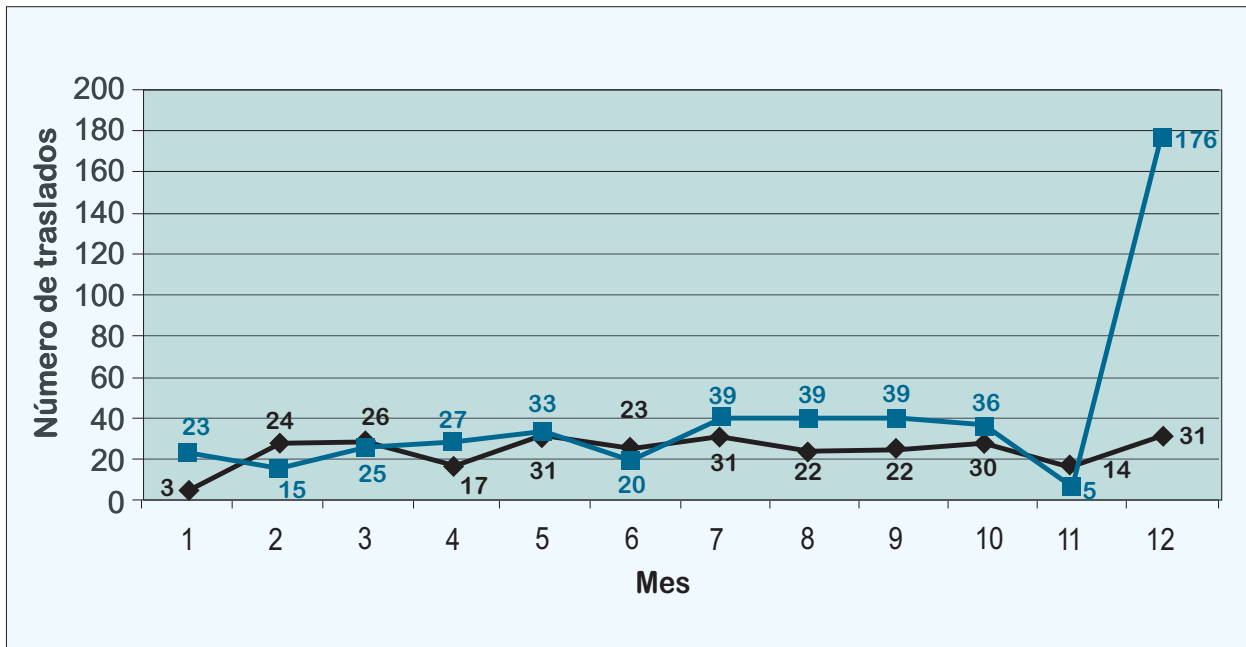

Fuente: Secretaría Distrital de Salud de Bogotá, D. C. Sistema de información del Centro Regulador de Urgencias (CRU).

**Gráfica 11**  
**Traslados primarios por heridas**  
**por otros traumas, 2005-2006**

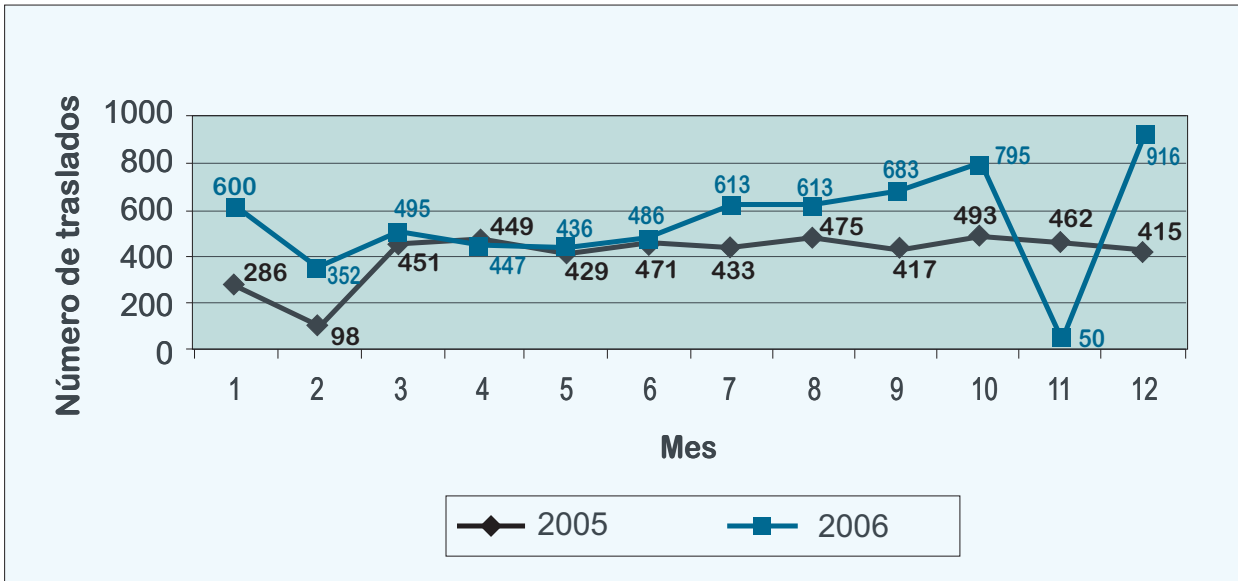

Fuente: Secretaría Distrital de Salud de Bogotá, D. C. Sistema de información del Centro Regulator de Urgencias (CRU).

**Gráfica 12**  
**Intoxicación por alimentos, 2006**

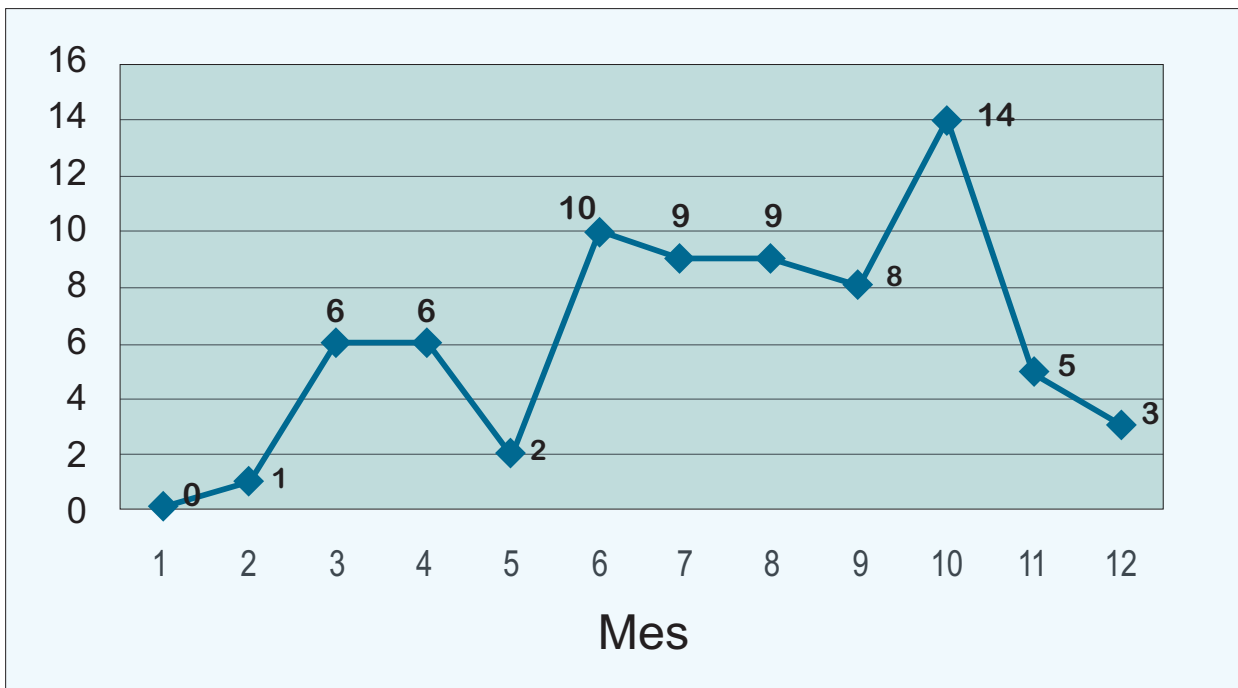

Fuente: Secretaría Distrital de Salud de Bogotá, D. C. Sistema de información del Centro Regulator de Urgencias (CRU).



**Gráfica 13**  
**Distribución de traslados primarios por intoxicación por otras causas, 2005-2006**

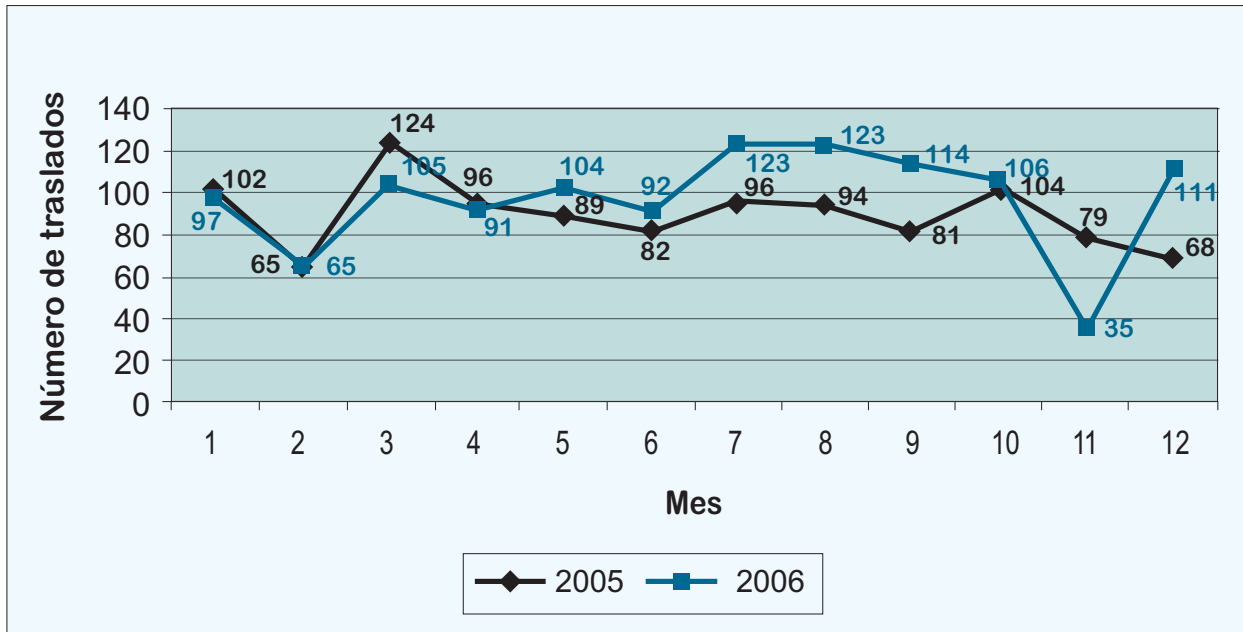

Fuente: Secretaría Distrital de Salud de Bogotá, D. C. Sistema de información del Centro Regulador de Urgencias (CRU).

**Gráfica 14**  
**Traslados primarios por intentos de suicidio 2005-2006**

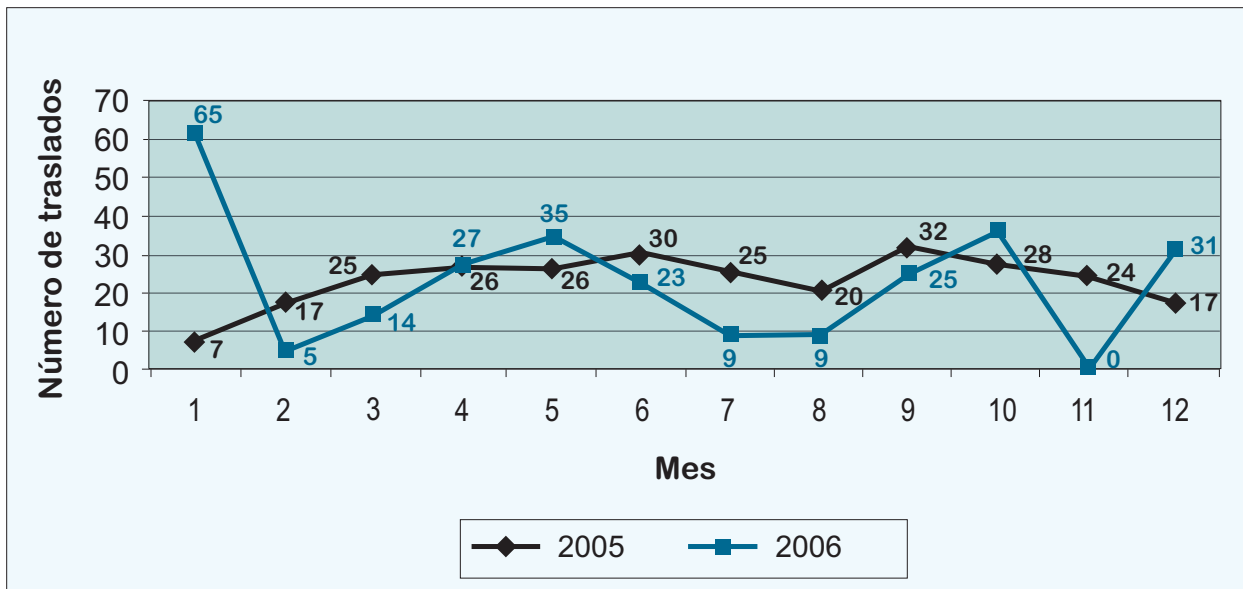

Fuente: Secretaría Distrital de Salud de Bogotá, D. C. Sistema de información del Centro Regulador de Urgencias (CRU).

Gráfica 15  
Despachos en los cuales se encontró  
paciente fallecido, 2005-2006

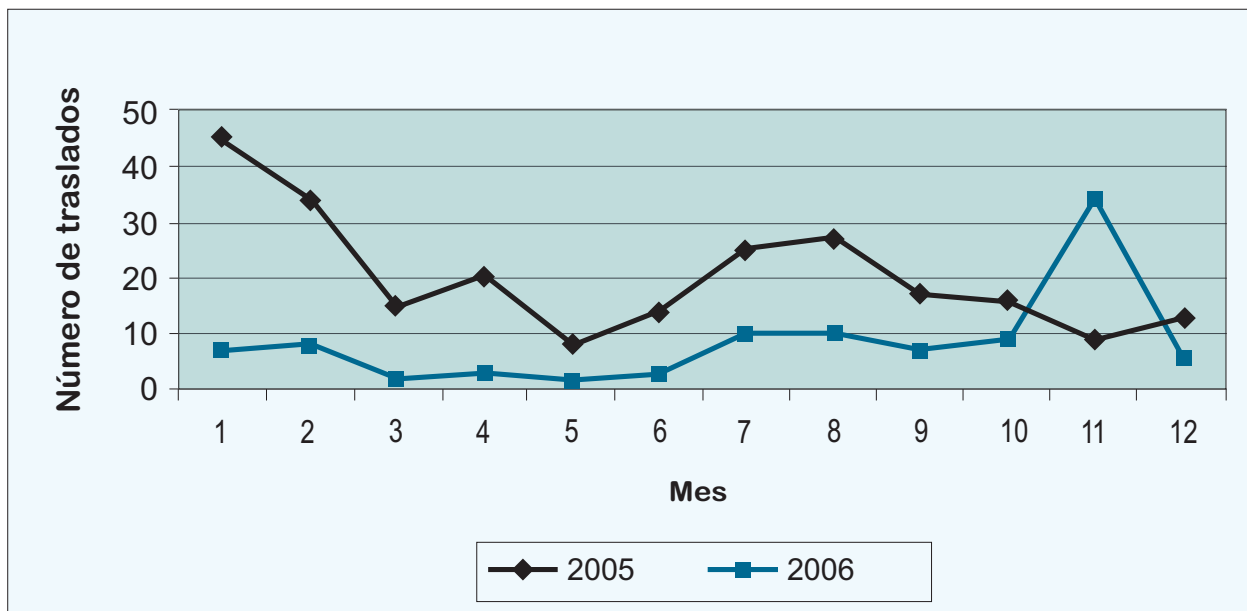

Fuente: Secretaría Distrital de Salud de Bogotá, D. C. Sistema de información del Centro Regulator de Urgencias (CRU).

## **DONACIÓN Y TRANSPLANTES**

---



**Tabla 1**  
**Número de donantes potenciales detectados por servicio. Bogotá, 2005-2006**

Mes	2005				2006			
	UCI	Urgencias	Morgue	Total	UCI	Urgencias	Morgue	Total
Enero	23	7	1	31	53	8	17	78
Febrero	24	14	1	39	35	9	15	59
Marzo	32	19	0	51	41	18	28	87
Abril	45	14	29	88	51	15	54	120
Mayo	26	11	10	47	57	13	69	139
Junio	27	17	13	57	55	20	91	166
Julio	39	3	0	42	69	16	114	199
Agosto	52	5	7	64	68	21	202	291
Septiembre	57	18	20	95	55	26	131	212
Octubre	49	14	31	94	64	30	135	229
Noviembre	43	11	23	77	67	16	134	226
Diciembre	47	7	18	72	69	10	119	198
<b>Total anual</b>	<b>464</b>	<b>140</b>	<b>153</b>	<b>757</b>	<b>684</b>	<b>202</b>	<b>1.109</b>	<b>2.004</b>

Fuente: Secretaría Distrital de Salud, Bogotá, D.C. Dirección de Desarrollo de Servicios. Coordinación Regional No. 1 - Red de Donación y Transplantes

**Gráfica 1**  
**Número de donantes potenciales detectados por servicio, 2005-2006**

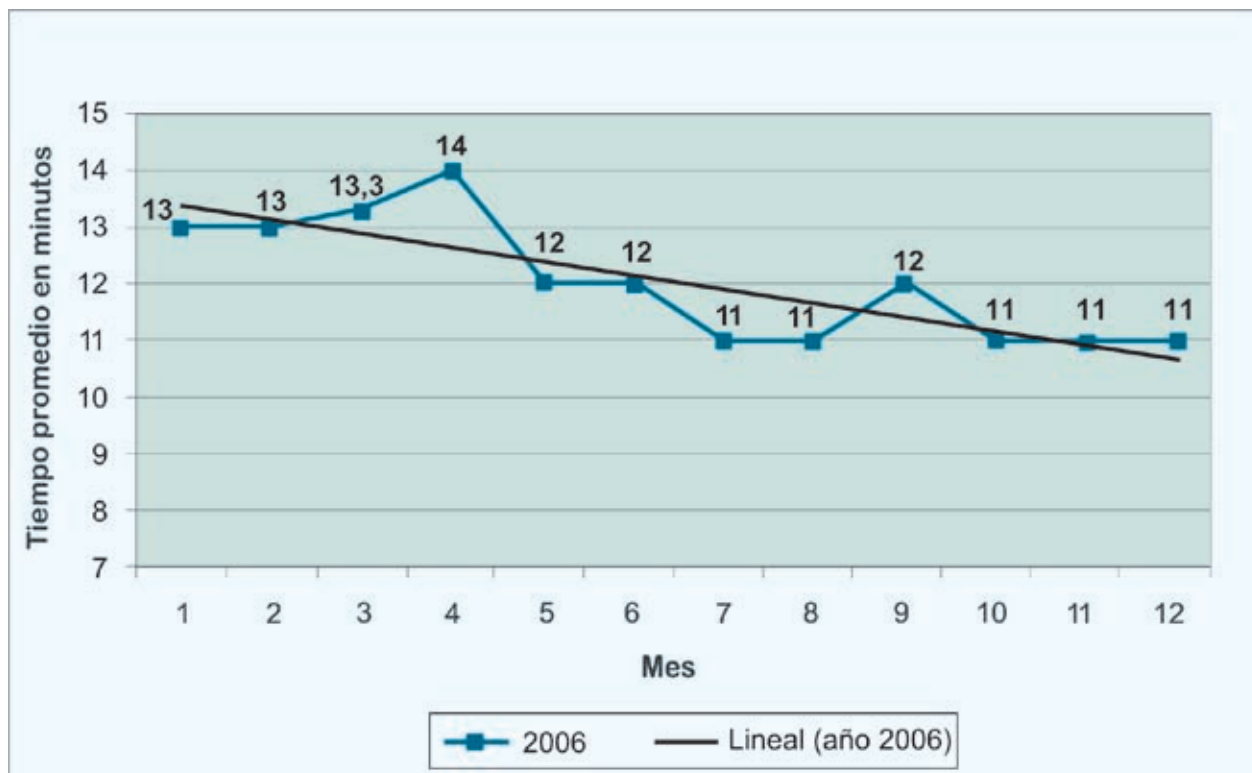

Fuente: Secretaría Distrital de Salud, Bogotá, D.C. Dirección de Desarrollo de Servicios. Coordinación Regional No. 1 - Red de Donación y Transplantes

Tabla 2  
Número de donantes potenciales detectados por servicio, con muerte encefálica, Bogotá, 2005-2006

Mes	2005					2006					Total
	TCE	ACV	Hipoxia	Tumor cerebral	Otra	Total	TCE	ACV	Hipoxia	Tumor cerebral	
Enero	7	5	0	3	3	18	13	15	2	3	33
Febrero	15	4	0	2	0	21	4	15	5	1	25
Marzo	11	13	0	0	3	27	18	12	1	2	33
Abril	11	12	0	1	0	24	8	5	3	1	17
Mayo	12	9	1	2	1	25	13	5	0	3	21
Junio	8	9	1	2	0	20	11	15	4	0	30
Julio	6	8	3	1	2	20	13	15	3	0	31
Agosto	8	10	1	2	1	22	13	20	1	0	34
Septiembre	11	5	1	1	0	18	16	13	3	0	31
Octubre	2	9	0	4	1	16	16	12	2	1	33
Noviembre	10	10	2	3	0	25	12	18	5	3	40
Diciembre	13	14	0	1	1	29	16	11	4	3	36
<b>Total anual</b>	<b>114</b>	<b>108</b>	<b>9</b>	<b>22</b>	<b>12</b>	<b>265</b>	<b>153</b>	<b>156</b>	<b>33</b>	<b>17</b>	<b>364</b>

Fuente: Secretaría Distrital de Salud, Bogotá, D.C. Dirección de Desarrollo de Servicios. Coordinación Regional No. 1 - Red de Donación y Transplantes

**Gráfica 2**  
**Número de donantes potenciales detectados por servicio, con muerte encefálica, 2005-2006**

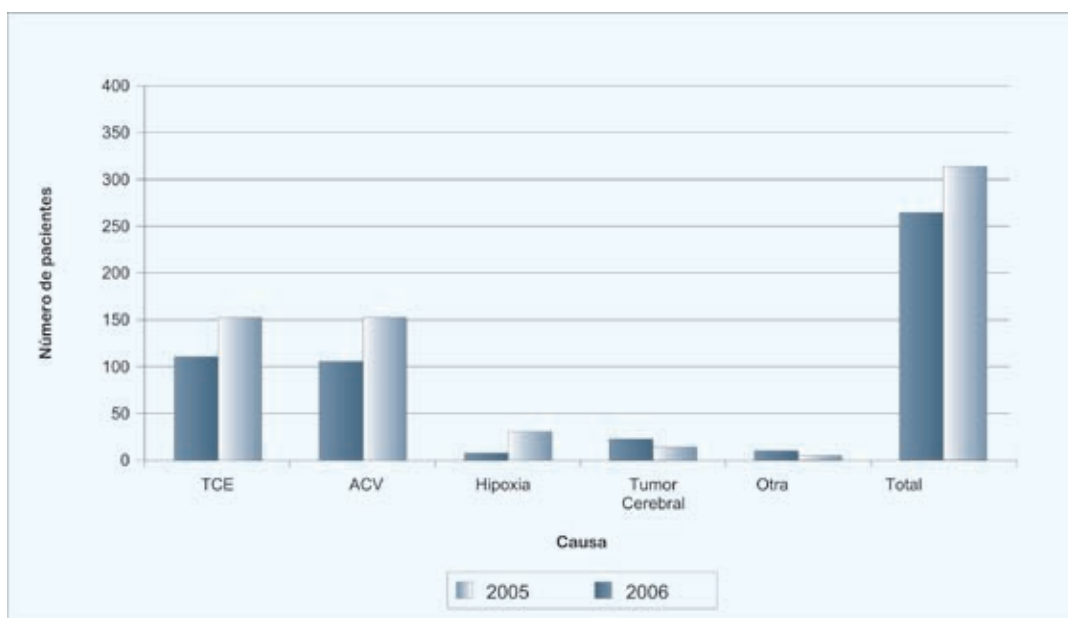

*Fuente:* Secretaría Distrital de Salud, Bogotá, D.C. Dirección de Desarrollo de Servicios. Coordinación Regional No. 1 - Red de Donación y Transplantes

**Tabla 3**  
**Número de donantes por tipo de donante, 2005-2006.**

Año	Un órgano	Multiorgánico	Totipotencial	Tejidos	Total
2005	3	28	45	27	103
2006	4	44	50	40	138

**Gráfica 3**  
**Número de donantes por tipo de donante, 2005-2006**

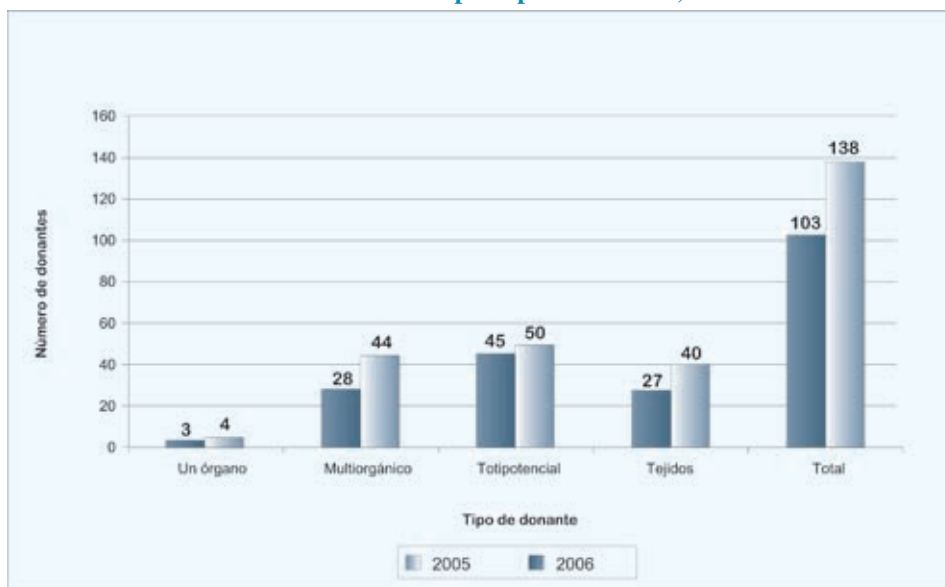

*Fuente:* Secretaría Distrital de Salud, Bogotá, D.C. Dirección de Desarrollo de Servicios. Coordinación Regional No. 1 - Red de Donación y Transplantes

**Tabla 4**  
**Número de tejido rescatado, por tipo de tejidos, 2005-2006**

Año	Córnea	Piel	Hueso	VC
2005	80	9	21	11
2006	126	10	31	28

**Gráfica 4**  
**Número de tejido rescatado, por tejido, 2005-2006**

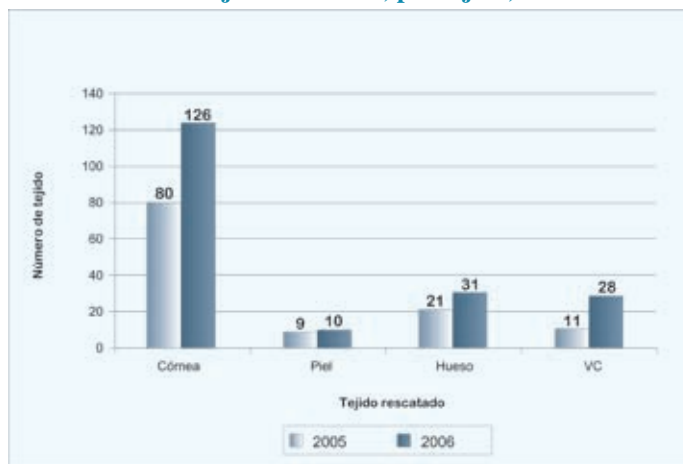

**Tabla 5**  
**Número de órganos trasplantados, por órgano, 2005-2006.**

Año	Corazón	Riñón	Hígado
2005	8	121	20
2006	9	165	41

**Gráfica 5**  
**Número de órganos trasplantados, por órgano 2005-2006**

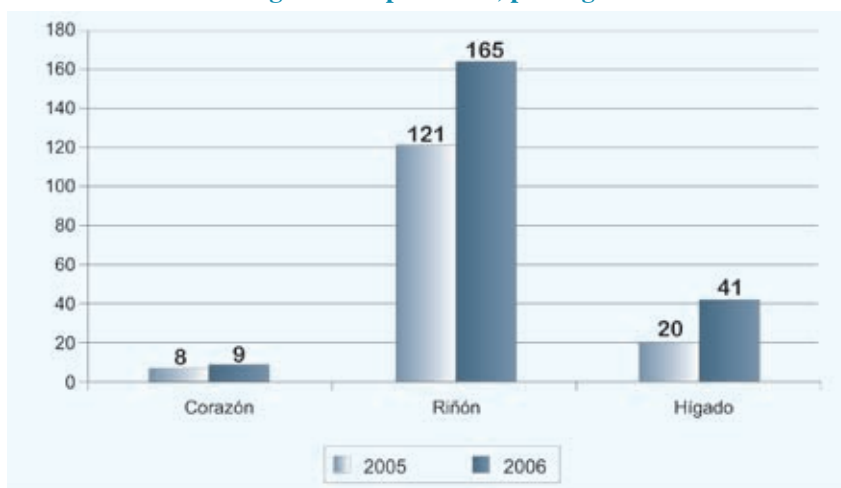

Fuente tablas 4 y 5, gráfica 5: Secretaría Distrital de Salud, Bogotá, D.C. Dirección de Desarrollo de Servicios. Coordinación Regional No. 1 - Red de Donación y Transplantes



**ATENCIÓN PRIMARIA EN SALUD  
(SALUD A SU HOGAR)**

---



**Tabla 1**  
**Distribución de territorios por localidad, septiembre de 2004-31 de diciembre de 2006**

Localidad	2004	2005	2006	Total Territorios
	Territorios	Territorios	Territorios	
Usaquén	8	2	1	11
Chapinero	2	-	-	3
Santa Fe	1	3	5	9
San Cristóbal	6	6	8	20
Usme	6	5	10	21
Tunjuelito	2	1	9	12
Bosa	6	8	20	34
Kénnedy	3	3	5	11
Fontibón	5	5	3	12
Engativá	3	12	3	18
Suba	5	12	53	70
Barrios Unidos	-	-	1	1
Los Mártires	1	1	-	2
Antonio Nariño	-	1	1	2
Puente Aranda	-	-	1	1
La Candelaria	1	1	-	2
Rafael Uribe	3	6	19	28
Ciudad Bolívar	8	6	7	21
Sumapaz	2	-	-	2
<b>Total</b>	<b>62</b>	<b>72</b>	<b>145</b>	<b>280</b>

Fuente: Grupo de información Salud a su hogar, base de datos caracterización - SQL SERVER 2000.

**Tabla 2**  
**Distribución de familias e individuos por localidad, septiembre de 2004-31 de diciembre de 2006**

Localidad	2004		2005		2006		Total	
	Familias	Individuos	Familias	Individuos	Familias	Individuos	Familias	Individuos
Usaquén	2.724	10.114	4.983	17.607	3.423	12.521	11.130	40.242
Chapinero	569	2.198	1.826	6.742	554	2.034	2.949	10.974
Santa Fe	309	1.166	4.512	14.073	3.265	9.561	8.086	24.800
San Cristóbal	1.406	5.144	13.062	42.886	7.850	20.562	22.318	68.592
Usme	206	895	14.906	55.477	9.005	29.078	24.117	85.450
Tunjuelito	119	569	3.715	13.583	10.345	26.742	14.179	40.894
Bosa	1.682	6.880	14.575	53.903	13.267	42.542	29.524	103.325
Kénnedy	898	3.665	6.253	22.829	792	2.553	7.943	29.047
Fontibón	1.379	4.867	10.463	32.756	2.746	8.716	14.588	46.339
Engativá	474	1.834	11.601	39.996	8.029	23.706	20.104	65.536
Suba	608	2.463	17.184	61.998	29.387	86.985	47.179	151.446
Los Mártires	329	951	2.083	5.774	49	166	2.461	6.891
Antonio Nariño	0	0	1.200	2.687	968	2.066	2.168	4.753
La Candelaria	251	777	2.156	6.464	46	166	2.453	7.407
Rafael Uribe	550	2.267	9.891	30.388	20.312	53.798	30.753	86.453
Ciudad Bolívar	1.687	6.957	13.817	54.647	3.465	13.193	18.969	74.797
Sumapaz	26	107	526	2.069	0	0	552	2.176
<b>Total</b>	<b>13.217</b>	<b>50.854</b>	<b>132.753</b>	<b>463.879</b>	<b>114.107</b>	<b>336.220</b>	<b>260.077</b>	<b>850.953</b>

Fuente: Grupo de información Salud a su hogar, base de datos caracterización - SQL SERVER 2000.

**Tabla 3**  
**Distribución de familias rurales por localidad, septiembre de 2004-31 de diciembre de 2006**

Localidad	Frecuencia	Porcentaje
Usaquén	321	7,73
Chapinero	158	3,8
Santa Fe	282	6,79
San Cristóbal	75	1,81
Usme	922	22,2
Bosa	104	2,5
Kénnedy	14	0,34
Engativá	46	1,11
Suba	156	3,76
Los Mártires	2	0,05
La Candelaria	71	1,71
Rafael Uribe	79	1,9
Ciudad Bolívar	1.371	33,01
Sumapaz	552	13,29
<b>Total</b>	<b>4.153</b>	<b>100</b>

Fuente: Grupo de información Salud a su hogar, base de datos caracterización - SQL SERVER 2000.

**Tabla 4**  
**Distribución de individuos por quinquenio y sexo, septiembre de 2004-31 de diciembre de 2006**

Edad quinquenio	Sexo					
	Masculino		Femenino		Total	
	Número	Distribución porcentual por sexo	Número	Distribución porcentual por sexo	Número	Distribución porcentual
De 0 a 5 años	45.464	11,29	44.108	9,84	89.572	10,53
De 5 a 10	48.700	12,1	46.669	10,41	95.369	11,21
De 10 a 15	46.458	11,54	46.210	10,3	92.668	10,89
De 15 a 20	39.233	9,75	44.376	9,9	83.609	9,83
De 20 a 25	35.498	8,82	41.445	9,24	76.943	9,04
De 25 a 30	30.660	7,62	35.463	7,91	66.123	7,77
De 30 a 35	27.628	6,86	32.129	7,16	59.757	7,02
De 35 a 40	27.412	6,81	33.131	7,39	60.543	7,11
De 40 a 45	26.353	6,55	31.147	6,95	57.500	6,76
De 45 a 50	20.708	5,15	24.857	5,54	45.565	5,35
De 50 a 55	16.477	4,09	19.647	4,38	36.124	4,25
De 55 a 60	12.201	3,03	14.948	3,33	27.149	3,19
De 60 a 65	8.986	2,23	11.023	2,46	20.009	2,35
De 65 a 70	6.564	1,63	8.639	1,93	15.203	1,79
De 70 a 75	4.674	1,16	6.356	1,42	11.030	1,3
De 75 a 80	3.049	0,76	4.294	0,96	7.343	0,86
De 80 a 85	1.550	0,39	2.462	0,55	2.462	0,29
De 85 a 90	636	0,16	1.130	0,25	1.766	0,21
De 90 a 95	184	0,05	352	0,08	536	0,06
De 95 a 100	43	0,01	81	0,02	124	0,01
De 100 y más años	5	0	1	0	6	0
<b>Total</b>	<b>402.483</b>	<b>100</b>	<b>448.468</b>	<b>100</b>	<b>850.951</b>	<b>100</b>

Fuente: Grupo de información Salud a su hogar, base de datos caracterización - SQL SERVER 2000.

**Tabla 5**  
**Distribución de individuos por ciclos vitales y sexo, septiembre de 2004-31 de diciembre de 2006**

Edad quinquenio	Sexo					
	Masculino		Femenino		Total	
	Número	Distribución porcentual por sexo	Número	Distribución porcentual por sexo	Número	Distribución porcentual
Menor de 1 año	9.643	2,4	9.256	2,1	18.899	2,2
De 1 a 4 años	35.821	8,9	34.852	7,8	70.673	8,3
De 5 a 9	48.700	12,1	46.669	10,4	95.369	11,2
De 10 a 14	46.458	11,5	46.210	10,3	92.668	10,9
De 15 a 17	24.765	6,2	26.754	6	51.519	6,1
De 18 a 26	56.976	14,2	66.830	14,9	123.806	14,5
De 26 a 44	105.043	26,1	124.107	27,7	229.150	26,9
De 45 a 59	49.386	12,3	59.452	13,3	108.838	12,8
De 60 y más	25.691	6,4	34.338	7,7	60.029	7,1
<b>Total</b>	<b>402.483</b>	<b>100</b>	<b>448.468</b>	<b>100</b>	<b>850.951</b>	<b>100</b>

Fuente: Grupo de información Salud a su hogar, base de datos caracterización - SQL SERVER 2000.

**Tabla 6**  
**Distribución de individuos por categorías de los ciclos vitales y sexo, septiembre de 2004-31 de diciembre de 2006**

Edad quinquenio	Sexo					
	Masculino		Femenino		Total	
	Número	Distribución porcentual por sexo	Número	Distribución porcentual por sexo	Número	Distribución porcentual
Infantes	94.164	23,4	90.777	20,2	184.941	21,7
Adolescentes	71.223	17,7	72.964	16,3	144.187	16,9
Joven	56.976	14,2	66.830	14,9	123.806	14,5
Adulto	154.429	38,4	183.559	40,9	337.988	39,7
Adulto mayor	25.691	6,4	34.338	7,7	60.029	7,1
<b>Total</b>	<b>402.483</b>	<b>100</b>	<b>448.468</b>	<b>100</b>	<b>850.951</b>	<b>100</b>

Fuente: Grupo de información Salud a su hogar, base de datos caracterización - SQL SERVER 2000.

**Gráfica 1**  
**Pirámide poblacional, 2006**

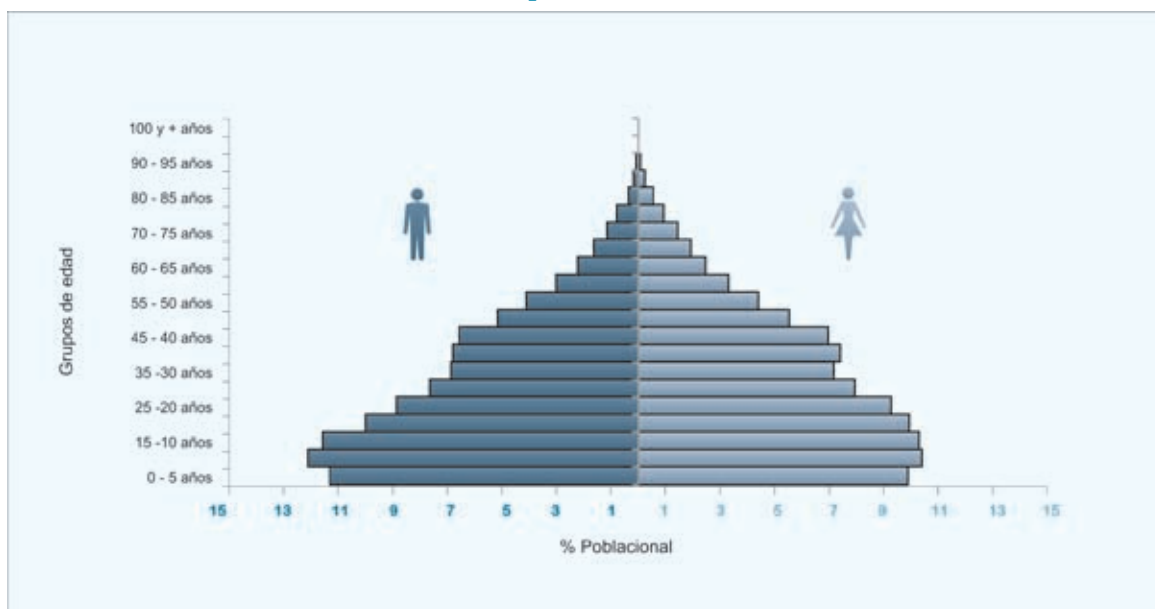

Fuente: Grupo de información Salud a su hogar, base de datos caracterización - SQL SERVER 2000.

**Tabla 7**  
**Distribución de individuos por ciclos vitales, por localidad, septiembre de 2004-31 de diciembre de 2006**

Localidad	Menor de 1 año	De 1 a 4 años	De 5 a 9 años	De 10 a 14 años	De 15 a 17 años	De 18 a 26 años	De 26 a 44 años	De 45 a 59 años	De 60 y más años
Usaquén	994	3.586	4.719	4.455	2.480	6.399	10.659	4.469	2.481
Chapinero	224	925	1.180	1.268	736	1.809	2.841	1.290	701
Santa Fe	536	2.093	2.704	2.753	1.558	3.670	5.978	3.161	2.347
San Cristóbal	1.431	5.408	7.207	7.397	4.424	9.996	18.046	8.837	5.846
Usme	1.945	7.215	10.108	10.207	5.649	12.862	21.707	10.284	5.473
Tunjuelito	860	2.971	4.024	4.028	2.247	5.740	10.630	6.009	4.385
Bosa	2.304	8.792	12.388	11.898	6.456	14.794	28.541	12.595	5.557
Kénnedy	680	2.730	3.582	3.438	1.880	4.003	7.852	3.410	1.472
Fontibón	981	3.866	5.072	4.671	2.306	6.185	15.258	5.468	2.532
Engativá	1.375	4.901	6.480	6.416	3.616	9.711	17.980	9.514	5.542
Suba	3.186	11.800	15.960	15.504	8.599	21.521	43.434	20.760	
Barrios Unidos	33	118	148	137	91	279	405	313	307
Los Mártires	220	720	759	628	362	1.054	1.757	899	492
Antonio Nariño	85	287	409	465	273	645	1.197	744	648
La Candelaria	139	531	702	678	416	1.118	1.830	1.117	876
Rafael Uribe	1.892	6.878	9.300	9.112	5.380	13.118	22.107	11.865	6.801
Ciudad Bolívar	1.974	7.676	10.343	9.326	4.897	10.650	18.396	7.844	3.691
Sumapaz	40	176	284	287	149	252	532	259	197
<b>Total</b>	<b>18.899</b>	<b>70.673</b>	<b>95.369</b>	<b>92.668</b>	<b>51.519</b>	<b>123.806</b>	<b>229.150</b>	<b>108.838</b>	<b>60.029</b>

Fuente: base de datos caracterización Salud a su hogar - SQL SERVER 2000.

**Tabla 8**  
**Distribución de analfabetismo por localidad, septiembre de 2004-31 de diciembre de 2006**

Localidad	Total individuos	Analfabetas
Usaquén	40.242	1.464
Chapinero	10.974	449
Santa Fe	24.800	1.428
San Cristóbal	68.592	3.319
Usme	85.450	3.095
Tunjuelito	40.894	1.299
Bosa	103.325	3.573
Kénnedy	29.047	823
Fontibón	46.339	764
Engativá	65.536	1.442
Suba	151.446	4.019
Los Mártires	6.891	324
Antonio Nariño	4.753	140
La Candelaria	7.407	366
Rafael Uribe	86.453	2.769
Ciudad Bolívar	74.797	3.603
Sumapaz	2.176	93
<b>Total</b>	<b>850.953</b>	<b>28.970</b>

Fuente: Grupo de información Salud a su hogar, base de datos caracterización - SQL SERVER 2000.

**Tabla 9**  
**Distribución de menores y adultos sin identificación, por localidad, septiembre de 2004-31 de diciembre de 2006**

Localidad	Total individuos	Menor sin identificación	Adulto sin identificación
Usaquén	40.242	1.008	307
Chapinero	10.974	602	62
Santa Fe	24.800	758	84
San Cristóbal	68.592	1.612	237
Usme	85.450	2.522	417
Tunjuelito	40.894	2.218	288
Bosa	103.325	4.113	567
Kénnedy	29.047	1.075	94
Fontibón	46.339	896	158
Engativá	65.536	2.656	282
Suba	151.446	6.926	571
Barrios Unidos	1831	71	35
Los Mártires	6.891	328	85
Antonio Nariño	4.753	194	22
La Candelaria	7.407	227	84
Rafael Uribe	86.453	3.832	915
Ciudad Bolívar	74.797	6.459	609
Sumapaz	2.176	17	7
<b>Total</b>	<b>850.953</b>	<b>35.514</b>	<b>4.824</b>

Fuente: Grupo de información Salud a su hogar, base de datos caracterización - SQL SERVER 2000.



**Tabla 10**  
**Distribución de familias sin recibir algunas de las comidas, reducción alimentos y falta de dinero para la compra de alimentos, por localidad, septiembre de 2004-31 de diciembre de 2006**

Localidad	Familias caracterizadas	Familias sin recibir algunas de las comidas último mes	Familias que redujeron cantidad alimentos en menores de 5 años	Familias con falta de dinero para comprar alimentos último mes
Usaquén	11.130	2.247	1.927	859
Chapinero	2.949	529	703	444
Santa Fe	8.086	1.917	1.168	1.675
San Cristóbal	22.318	4.681	3.143	4.345
Usme	24.117	4.996	4.498	4.550
Tunjuelito	14.179	2.362	1.554	2.436
Bosa	29.524	5.406	6.574	5.557
Kénnedy	7.943	1.242	1.160	927
Fontibón	14.588	1.596	1.636	1.809
Engativá	20.104	2.742	2.101	2.934
Suba	47.179	3.590	2.659	4.288
Los Mártires	2.461	1.252	676	959
Antonio Nariño	2.168	584	882	766
La Candelaria	2.453	899	339	622
Rafael Uribe	30.753	4.649	4.570	5.129
Ciudad Bolívar	18.969	5.761	4.981	5.006
Sumapaz	552	6	17	0
<b>Total</b>	<b>260.077</b>	<b>44.459</b>	<b>38.588</b>	<b>42.306</b>

Fuente: Grupo de información Salud a su hogar, base de datos caracterización - SQL SERVER 2000.

**Gráfica 2**  
**Frecuencia sin recibir alguna de las comidas algún miembro de la familia el el último mes por falta de dinero, 2004-2005**

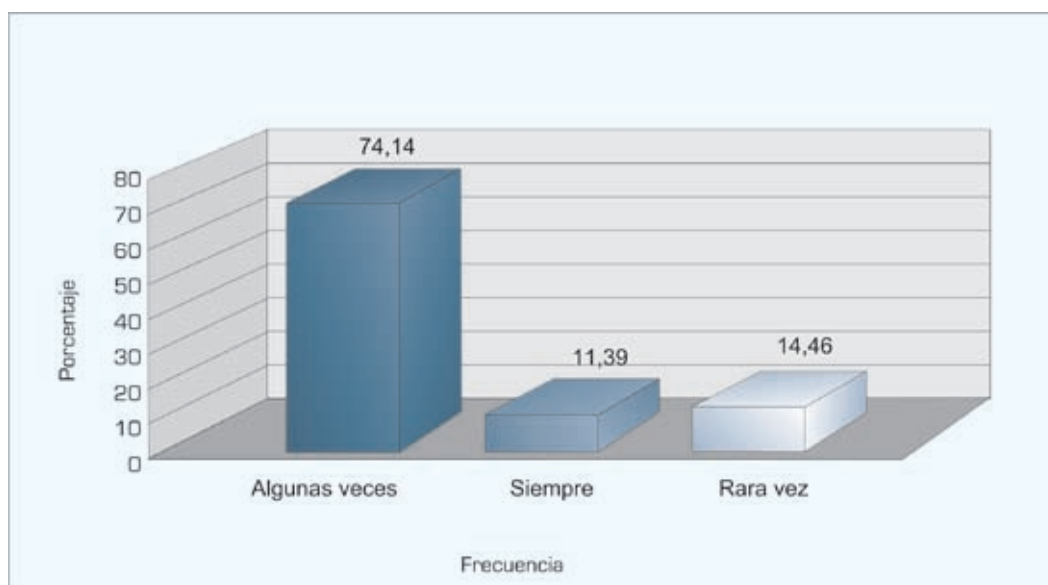

Fuente: Grupo de información Salud a su hogar, base de datos caracterización - SQL SERVER 2000.

**Gráfica 3**  
**Frecuencia reducir la cantidad de alimentos de las comidas de los niños menores de 5 años en el último mes por falta de dinero, 2004-2006**

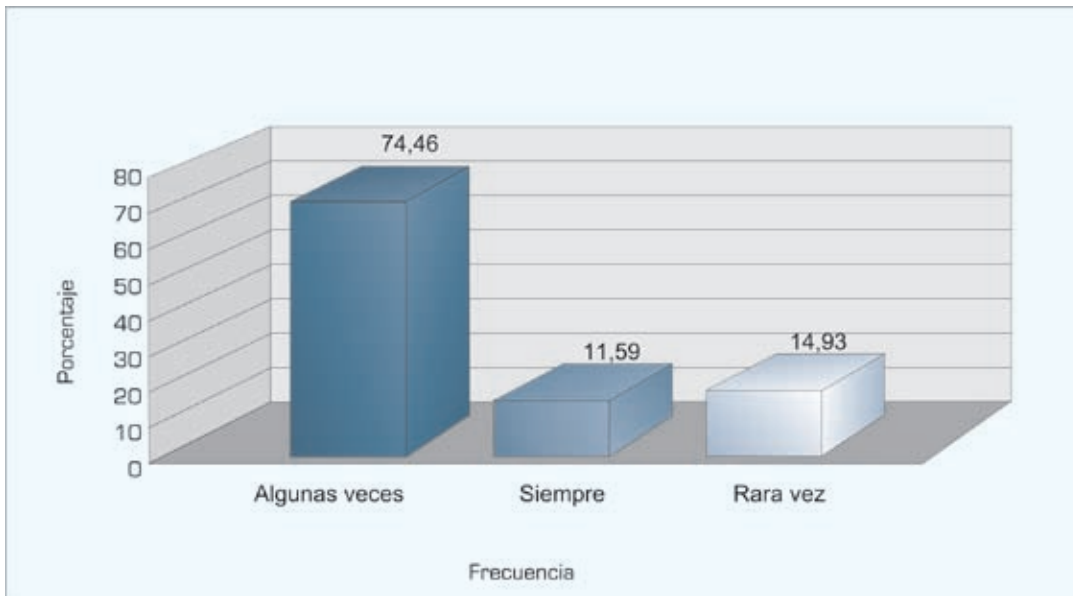

Fuente: Grupo de información Salud a su hogar, base de datos caracterización - SQL SERVER 2000.

**Gráfica 4**  
**Distribución de étnia por localidad, septiembre 2004- 31 de diciembre de 2006**

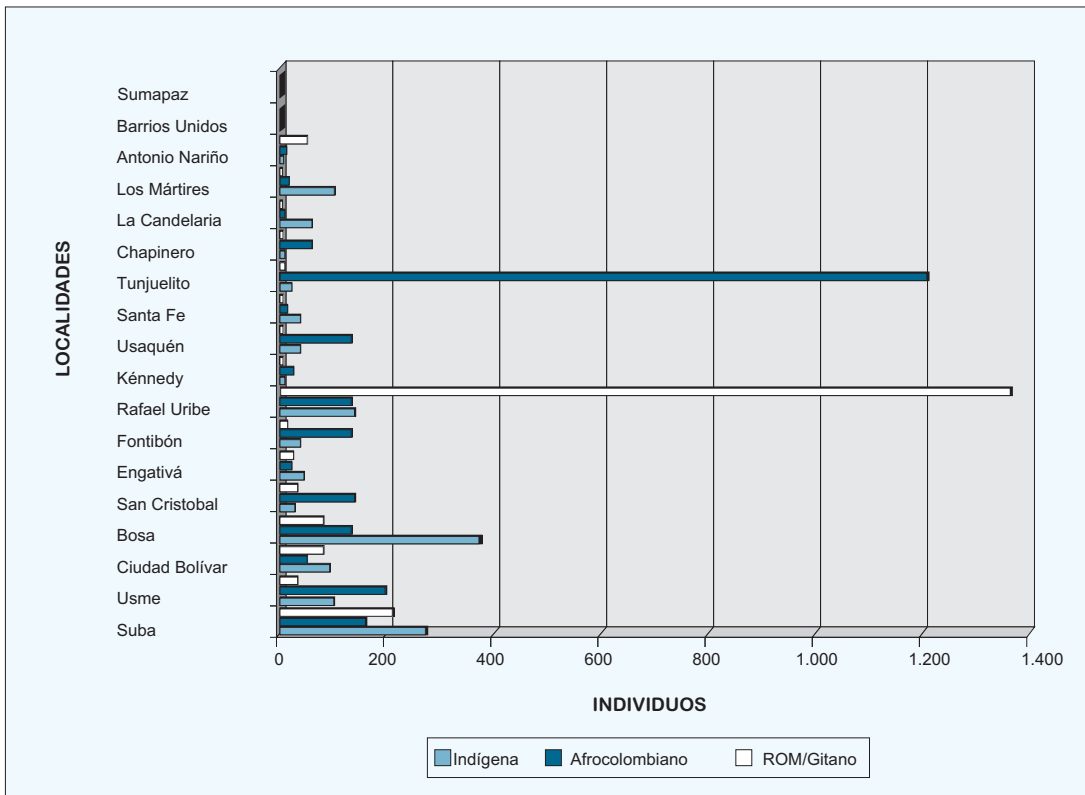

Fuente: Grupo de información Salud a su hogar, base de datos caracterización - SQL SERVER 2000.

**Tabla 11**  
**Distribución de limitación o discapacidad, por localidad,**  
**septiembre de 2004-31 de diciembre de 2006**

Localidad	Total individuos	Limitación
Usaquén	40.242	636
Chapinero	10.974	213
Santa Fe	24.800	563
San Cristóbal	68.592	1.263
Usme	85.450	1.164
Tunjuelito	40.894	716
Bosa	103.325	1.467
Kénnedy	29.047	343
Fontibón	46.339	475
Engativá	65.536	814
Suba	151.446	1.995
Barrios Unidos	1.831	102
Los Mártires	6.891	133
Antonio Nariño	4.753	107
La Candelaria	7.407	158
Rafael Uribe	86.453	1.012
Ciudad Bolívar	74.797	892
Sumapaz	2.176	85
<b>Total</b>	<b>850.953</b>	<b>12.138</b>

Fuente: Grupo de información Salud a su hogar, base de datos caracterización - SQL SERVER 2000.

**Tabla 12**  
**Distribución de viviendas inadecuadas y no legalizadas, por localidad,**  
**septiembre de 2004-31 de diciembre de 2006**

Localidad	Familias caracterizadas	Viviendas inadecuadas	Porcentaje	Viviendas no legalizadas	Porcentaje
Usaquén	11.130	1.579	14,2	1.075	9,7
Chapinero	2949	829	28,1	1.919	65,1
Santa Fe	8.086	1.286	15,9	543	6,7
San Cristóbal	22.318	4.001	17,9	1.557	7
Usme	24.117	2.143	8,9	1.953	8,1
Tunjuelito	14.179	347	2,4	69	0,5
Bosa	29.524	2.260	7,7	467	1,6
Kénnedy	7.943	796	10	2.804	35,3
Fontibón	14.588	382	2,6	446	3,1
Engativá	20.104	393	2	83	0,4
Suba	47.179	801	1,7	761	1,6
Los Mártires	2.461	355	14,4	31	1,3
Antonio Nariño	2.168	15	0,7	0	0
La Candelaria	2.453	260	10,6	2	0,1
Rafael Uribe	30.753	1.772	5,8	1.076	3,5
Ciudad Bolívar	18.969	3.985	21	5.650	29,8
Sumapaz	552	140	25,4	552	100
<b>Total</b>	<b>260.077</b>	<b>21.344</b>	<b>8,2</b>	<b>18.988</b>	<b>7,3</b>

Fuente: Grupo de información Salud a su hogar, base de datos caracterización - SQL SERVER 2000.

**Tabla 13**  
**Distribución de no cobertura de servicios públicos,**  
**por localidad, septiembre de 2004-31 de diciembre 31 de 2006**

Localidad	Familias caracterizadas	Sin servicio de energía	Porcentaje	Sin servicio de acueducto	Porcentaje	Sin servicio de basuras	Porcentaje
Usaquén	11.130	78	0,7	601	5,4	233	2,1
Chapinero	2.949	77	2,6	447	15,2	229	7,8
Santa Fe	8.086	121	1,5	650	8,0	490	6,1
San Cristóbal	22.318	157	0,7	1.457	6,5	468	2,1
Usme	24.117	200	0,8	1.347	5,6	943	3,9
Tunjuelito	14.179	51	0,4	81	0,6	112	0,8
Bosa	29.524	251	0,9	733	2,5	614	2,1
Kénnedy	7.943	68	0,9	99	1,2	88	1,1
Fontibón	14.588	64	0,4	93	0,6	87	0,6
Engativá	20.104	84	0,4	109	0,5	145	0,7
Suba	47.179	220	0,5	410	0,9	376	0,8
Los Mártires	2.461	16	0,7	31	1,3	30	1,2
Antonio Nariño	2.168	8	0,4	18	0,8	17	0,8
La Candelaria	2.453	28	1,1	48	2,0	31	1,3
Rafael Uribe	30.753	127	0,4	443	1,4	495	1,6
Ciudad Bolívar	18.969	673	3,5	3.098	16,3	1.561	8,2
Sumapaz	552	35	6,3	177	32,1	418	75,7
<b>Total</b>	<b>260.077</b>	<b>2.258</b>	<b>0,9</b>	<b>9.842</b>	<b>3,8</b>	<b>6.337</b>	<b>2,4</b>

Fuente: Grupo de información Salud a su hogar, base de datos caracterización - SQL SERVER 2000.

**Tabla 14**  
**Porcentaje de familias que cocinan con gasolina/leña,**  
**por localidad, septiembre de 2004-31 de diciembre de 2006**

Localidad	Familias	Porcentaje de familias que cocinan con gasolina	Porcentaje de familias que cocinan con leña
Usaquén	11.130	1,20	1,22
Chapinero	2.949	2,92	5,15
Santa Fe	8.086	5,75	2,00
San Cristóbal	22.318	2,24	0,88
Usme	24.117	1,46	2,47
Tunjuelito	14.179	0,34	0,34
Bosa	29.524	1,51	0,87
Kénnedy	7.943	1,32	0,52
Fontibón	14.588	0,70	0,31
Engativá	20.104	0,94	0,27
Suba	47.179	0,77	0,54
Los Mártires	2.461	16,98	0,20
Antonio Nariño	2.168	1,57	0,05
La Candelaria	2.453	10,68	0,41
Rafael Uribe	30.753	1,28	0,55
Ciudad Bolívar	18.969	4,61	4,03
Sumapaz	552	2,90	91,49
<b>Total</b>	<b>260.077</b>	<b>1,84</b>	<b>1,31</b>

Fuente: Grupo de información Salud a su hogar, base de datos caracterización - SQL SERVER 2000.

**Tabla 15**  
**Distribución de la condición de aseguramiento, por localidad,**  
**septiembre de 2004-31 de diciembre 31 de 2006**

Localidad	Total individuos	Contributivo	Porcentaje	Subsidiado	Porcentaje	No asegurado identificado	Porcentaje	No asegurado no identificado	Porcentaje	Regímenes especiales	Porcentaje
Usaquén	40.242	15.762	39,2	15.952	39,6	3.411	8,5	4.917	12,2	200	0,5
Chapinero	10.974	3.384	30,8	5.525	50,3	1.102	10	926	8,4	37	0,3
Santa Fe	24.800	4.832	19,5	14.819	59,8	3.036	12,2	1.940	7,8	173	0,7
San Cristóbal	68.592	25.222	36,8	29.799	43,4	6.911	10,1	5.521	8	1.139	1,7
Usme	85.450	27.879	32,6	43.077	50,4	5.463	6,4	7.972	9,3	1.059	1,2
Tunjuelito	40.894	14.785	36,2	15.590	38,1	5.545	13,6	3.832	9,4	1.142	2,8
Bosa	103.325	39.147	37,9	34.104	33	19.204	18,6	9.863	9,5	1.007	1
Kennedy	29.047	9.537	32,8	11.356	39,1	4.500	15,5	3.414	11,8	240	0,8
Fontibón	46.339	28.754	62,1	7.188	15,5	5.353	11,6	4.493	9,7	551	1,2
Engativá	65.536	27.938	42,6	16.544	25,2	12.307	18,8	7.372	11,2	1.374	2,1
Suba	151.446	76.126	50,3	36.277	24	22.457	14,8	13.476	8,9	3.109	2,1
Barrios Unidos	1.831	745	40,7	668	36,5	231	12,6	162	8,8	25	1,4
Los Mártires	6.891	638	9,3	2.566	37,2	2.051	29,8	1.616	23,5	20	0,3
Antonio Nariño	4.753	1.746	36,7	1.518	31,9	976	20,5	449	9,4	64	1,3
La Candelaria	7.407	1.685	22,7	3.454	46,6	1.160	15,7	1.047	14,1	61	0,8
Rafael Uribe	86.453	29.943	34,6	35.970	41,6	12.036	13,9	6.792	7,9	1.712	2
Ciudad Bolívar	74.797	16.304	21,8	38.979	52,1	11.852	15,8	7.372	9,9	290	0,4
Sumapaz	2.176	94	4,3	1.464	67,3	469	21,6	149	6,8	0	0
<b>Total</b>	<b>850.953</b>	<b>324.521</b>	<b>38,1</b>	<b>314.850</b>	<b>37</b>	<b>118.064</b>	<b>13,9</b>	<b>81.313</b>	<b>9,6</b>	<b>12.203</b>	<b>1,4</b>

Fuente: Grupo de información Salud a su hogar, base de datos caracterización - SQL SERVER 2000.

Tabla 16  
Distribución de gestantes, por grupos de edad y localidad,  
septiembre de 2004-31 de diciembre de 2006

Localidad	De 10 a 14 años		De 15 a 17 años		De 18 a 25 años		De 26 a 44 años		De 45 años y más	
	Sí	Porcentaje de total mujeres	Sí	Porcentaje de total mujeres	Sí	Porcentaje de total mujeres	Sí	Porcentaje de total mujeres	Sí	Porcentaje de total mujeres
Usaquén	13	0,6	61	4,6	270	7,9	197	3,5	5	0,2
Chapinero	3	0,5	18	5	69	7,1	48	3,1	0	0
Santa Fe	13	0,9	35	4,2	142	7,2	78	2,3	1	0,1
San Cristóbal	16	0,4	92	4,1	385	7,1	261	2,7	16	0,5
Usme	16	0,3	109	3,7	466	6,8	286	2,5	7	0,2
Tunjuelito	15	0,8	45	3,9	234	7,4	158	2,7	13	0,5
Bosa	36	0,6	131	4	540	6,7	424	2,7	28	0,6
Kénnedy	13	0,8	50	5,1	174	7,9	128	3,1	5	0,4
Fontibón	10	0,4	37	3,2	184	5,3	217	2,6	3	0,1
Engativá	13	0,4	76	4	364	6,9	267	2,8	5	0,1
Suba	38	0,5	118	2,6	612	5,3	655	2,8	45	0,5
Barrios Unidos	0	0	1	1,9	7	4,9	10	4,6	0	0
Los Mártires	4	1,5	10	5	59	10,6	50	5,4	0	0
Antonio Nariño	1	0,4	7	4,9	17	4,9	18	2,6	0	0
La Candelaria	1	0,3	12	5,3	48	7,7	32	3,1	0	0
Rafael Uribe	25	0,6	133	4,7	478	6,8	323	2,7	14	0,3
Ciudad Bolívar	23	0,5	148	5,9	519	9	353	3,6	9	0,3
Sumapaz	0	0	1	1,4	16	15,5	9	3,4	0	0
<b>Total</b>	<b>240</b>	<b>5,29</b>	<b>1.084</b>	<b>4,05</b>	<b>4.584</b>	<b>6,9</b>	<b>3.514</b>	<b>2,83</b>	<b>151</b>	<b>0,34</b>

Fuente: Grupo de información Salud a su hogar, base de datos caracterización - SQL SERVER 2000.



**Tabla 17**  
**Distribución de gestantes que asistieron a control prenatal,**  
**por grupos de edad y localidad, septiembre de 2004-31 de diciembre de 2006**

Localidad	De 10 a 14 años			De 15 a 17 años			De 18 a 25 años		
	Sí control prenatal	Mujeres gestantes	Cobertura control prenatal	Sí control prenatal	Mujeres gestantes	Cobertura control prenatal	Sí control prenatal	Mujeres gestantes	Cobertura control prenatal
Usaquén	5	13	38,5	52	61	85,2	230	270	85,2
Chapinero	0	3	0	11	18	61,1	47	69	68,1
Santa Fe	4	13	30,8	23	35	65,7	107	142	75,4
San Cristóbal	5	16	31,3	64	92	69,6	290	385	75,3
Usme	8	16	50	91	109	83,5	373	466	80
Tunjuellito	3	15	20	19	45	42,2	161	234	68,8
Bosa	10	36	27,8	83	131	63,4	404	540	74,8
Kénnedy	3	13	23,1	33	50	66	127	174	73
Fontibón	1	10	10	24	37	64,9	144	184	78,3
Engativá	6	13	46,2	44	76	57,9	256	364	70,3
Suba	19	38	50	85	118	72	443	612	72,4
Barrios Unidos	0	0	0	1	1	100	6	7	85,7
Los Mártires	3	4	75	7	10	70	34	59	57,6
Antonio Nariño	0	1	0	4	7	57,1	11	17	64,7
La Candelaria	1	1	100	9	12	75	32	48	66,7
Rafael Uribe	12	25	48	101	133	75,9	360	478	75,3
Ciudad Bolívar	9	23	39,1	103	148	69,6	390	519	75,1
Sumapaz	0	0	0	0	1	0	13	16	81,3
<b>Total</b>	<b>89</b>	<b>240</b>	<b>37,1</b>	<b>754</b>	<b>1.084</b>	<b>69,6</b>	<b>3.428</b>	<b>4.584</b>	<b>74,8</b>

*Continúa*

Continuación tabla 17. Distribución de gestantes que asistieron a control prenatal, por grupos de edad y localidad, septiembre de 2004-31 de diciembre de 2006

Localidad	De 26 a 44 años			De 45 años y más		
	Sí control prenatal	Mujeres gestantes	Cobertura control prenatal	Sí control prenatal	Mujeres gestantes	Cobertura control prenatal
Usaquén	156	197	79,2	1	5	20
Chapinero	31	48	64,6	0	0	0
Santa Fe	60	78	76,9	1	1	100
San Cristóbal	184	261	70,5	4	16	25
Usme	236	286	82,5	2	7	28,6
Tunjuelito	97	158	61,4	3	13	23,1
Bosa	295	424	69,6	6	28	21,4
Kennedy	87	128	68	1	5	20
Fontibón	172	217	79,3	2	3	66,7
Engativá	191	267	71,5	1	5	20
Suba	471	655	71,9	20	45	44,4
Barrios Unidos	8	10	80	0	0	0
Los Mártires	24	50	48	0	0	0
Antonio Nariño	13	18	72,2	0	0	0
La Candelaria	23	32	71,9	0	0	0
Rafael Uribe	237	323	73,4	0	14	0
Ciudad Bolívar	252	353	71,4	3	9	33,3
Sumapaz	9	9	100	0	0	0
<b>Total</b>	<b>2.546</b>	<b>3.514</b>	<b>72,5</b>	<b>44</b>	<b>151</b>	<b>29,1</b>

Fuente: Grupo de información Salud a su hogar, base de datos caracterización - SQL SERVER 2000.

**Tabla 18**  
**Distribución de práctica de citología último año, de 10 a 25 años de edad,**  
**por localidad, septiembre de 2004-31 de diciembre de 2006**

Localidad	10 a 14 años			15 a 17 años			18 a 25 años					
	Sí	No	Total	Cobertura práctica citología último año	Sí	No	Total	Cobertura práctica citología último año	Sí	No	Total	Cobertura práctica citología último año
Usaquén	10	2.088	2.098	0,5	90	1.223	1.313	6,9	1.287	2.166	3.453	37,3
Chapinero	7	599	606	1,2	14	349	363	3,9	335	632	967	34,6
Santa Fe	5	1.365	1.370	0,4	40	792	832	4,8	560	1.424	1.984	28,2
San Cristóbal	25	3.550	3.575	0,7	95	2.147	2.242	4,2	1.583	3.839	5.422	29,2
Usme	41	5.021	5.062	0,8	156	2.780	2.936	5,3	2.171	4.668	6.839	31,7
Tunjuelito	11	1.951	1.962	0,6	57	1.085	1.142	5	1.068	2.092	3.160	33,8
Bosa	64	5.772	5.836	1,1	166	3.135	3.301	5	2.294	5.826	8.120	28,3
Kénnedy	6	1.624	1.630	0,4	25	952	977	2,6	659	1.545	2.204	29,9
Fontibón	20	2.153	2.173	0,9	31	1.087	1.118	2,8	1.037	2.259	3.296	31,5
Engativá	12	3.139	3.151	0,4	95	1.828	1.923	4,9	1.603	3.644	5.247	30,6
Suba	86	7.581	7.667	1,1	193	4.316	4.509	4,3	3.142	8.377	11.519	27,3
Barrios Unidos	0	76	76	0	4	48	52	7,7	48	94	142	33,8
Los Mártires	0	272	272	0	23	176	199	11,6	193	366	559	34,5
Antonio Nariño	5	228	233	2,1	7	137	144	4,9	118	230	348	33,9
La Candelaria	1	334	335	0,3	14	211	225	6,2	192	433	625	30,7
Rafael Uribe	24	4.486	4.510	0,5	171	2.660	2.831	6	2.438	4.542	6.980	34,9
Ciudad Bolívar	33	4.521	4.554	0,7	200	2.325	2.525	7,9	1.987	3.771	5.758	34,5
Sumapaz	2	142	144	1,4	4	68	72	5,6	41	62	103	39,8
<b>Total</b>	<b>352</b>	<b>44.902</b>	<b>45.254</b>	<b>0,8</b>	<b>1.385</b>	<b>25.319</b>	<b>26.704</b>	<b>5,2</b>	<b>20.756</b>	<b>45.970</b>	<b>66.726</b>	<b>31,1</b>

Fuente: Grupo de información Salud a su hogar, base de datos caracterización - SQL SERVER 2000.

Tabla 19  
Distribución de práctica de citología último año, de 26 y más años de edad,  
por localidad, septiembre de 2004-31 de diciembre de 2006

Localidad	De 26 a 44 años			De 45 a 59 años			De 60 años y más					
	Sí	No	Total	Cobertura práctica citología último año	Sí	No	Total	Cobertura práctica citología último año	Sí	No	Total	Cobertura práctica citología último año
Usaquén	3.099	2.573	5.672	54,6	1.247	1.139	2.386	52,3	295	478	773	38,2
Chapinero	749	777	1.526	49,1	400	306	706	56,7	64	157	221	29
Santa Fe	1.557	1.821	3.378	46,1	802	969	1.771	45,3	234	442	676	34,6
San Cristóbal	4.190	5.494	9.684	43,3	2.194	2.668	4.862	45,1	601	1.188	1.789	33,6
Usme	5.733	5.903	11.636	49,3	2.769	2.696	5.465	50,7	631	1.015	1.646	38,3
Tunjuelito	3.011	2.901	5.912	50,9	1.844	1.519	3.363	54,8	465	699	1.164	39,9
Bosa	7.116	8.329	15.445	46,1	3.135	3.442	6.577	47,7	618	1.104	1.722	35,9
Kénnedy	2.113	2.076	4.189	50,4	893	846	1.739	51,4	175	295	470	37,2
Fontibón	4.201	3.999	8.200	51,2	1.697	1.477	3.174	53,5	338	488	826	40,9
Engativá	4.712	4.971	9.683	48,7	2.915	2.403	5.318	54,8	765	934	1.699	45
Suba	10.628	13.012	23.640	45	5.278	6.330	11.608	45,5	1.275	2.172	3.447	37
Barrios Unidos	124	95	219	56,6	102	81	183	55,7	23	43	66	34,8
Los Mártires	358	574	932	38,4	174	265	439	39,6	48	69	117	41
Antonio Nariño	352	330	682	51,6	213	221	434	49,1	70	115	185	37,8
La Candelaria	487	535	1.022	47,7	275	314	589	46,7	80	136	216	37
Rafael Uribe	6.307	5.832	12.139	52	3.532	3.103	6.635	53,2	911	1.183	2.094	43,5
Ciudad Bolívar	4.506	5.394	9.900	45,5	1.789	2.316	4.105	43,6	324	785	1.109	29,2
Sumapaz	138	125	263	52,5	52	63	115	45,2	20	32	52	38,5
<b>Total</b>	<b>59.381</b>	<b>64.741</b>	<b>124.122</b>	<b>47,8</b>	<b>29.311</b>	<b>30.158</b>	<b>59.469</b>	<b>49,3</b>	<b>6.937</b>	<b>11.335</b>	<b>18.272</b>	<b>38</b>

Fuente: Grupo de información Salud a su hogar, base de datos caracterización - SQL SERVER 2000.

**Tabla 20**  
**Distribución crecimiento y desarrollo, por grupos de edad y localidad,**  
**septiembre de 2004-31 de diciembre de 2006**

Localidad	Menores de 1 año				De 1 a 4 años			
	Sí	No	Total	Cobertura control crecimiento y desarrollo	Sí	No	Total	Cobertura control crecimiento y desarrollo
Usaquén	563	431	994	56,6	2.025	1.561	3.586	56,5
Chapinero	122	102	224	54,5	483	442	925	52,2
Santa Fe	220	316	536	41	820	1.273	2.093	39,2
San Cristóbal	841	590	1.431	58,8	3.162	2.246	5.408	58,5
Usme	1.081	864	1.945	55,6	3.944	3.271	7.215	54,7
Tunjuelito	465	395	860	54,1	1.472	1.499	2.971	49,5
Bosa	1.069	1.235	2.304	46,4	3.725	5.066	8.791	42,4
Kénnedy	214	466	680	31,5	795	1.935	2.730	29,1
Fontibón	532	449	981	54,2	1.959	1.907	3.866	50,7
Engativá	743	632	1.375	54	2.610	2.291	4.901	53,3
Suba	1.825	1.361	3.186	57,3	6.561	5.239	11.800	55,6
Barrios Unidos	20	13	33	60,6	60	58	118	50,8
Los Mártires	84	136	220	38,2	176	544	720	24,4
Antonio Nariño	44	41	85	51,8	139	148	287	48,4
La Candelaria	66	73	139	47,5	224	307	531	42,2
Rafael Uribe	1.080	812	1.892	57,1	3.557	3.321	6.878	51,7
Ciudad Bolívar	894	1.080	1.974	45,3	3.272	4.404	7.676	42,6
Sumapaz	30	10	40	75	118	58	176	67
<b>Total</b>	<b>9.893</b>	<b>9.006</b>	<b>18.899</b>	<b>52,3</b>	<b>35.102</b>	<b>35.570</b>	<b>70.672</b>	<b>49,7</b>

Fuente: Grupo de información Salud a su hogar, base de datos caracterización - SQL SERVER 2000.

**Gráfica 5**  
**Cobertura de controles o controles de crecimiento y desarrollo adecuados en menores de 1 año, según caracterización SASH, por localidades, septiembre de 2004-31 de diciembre de 2006**

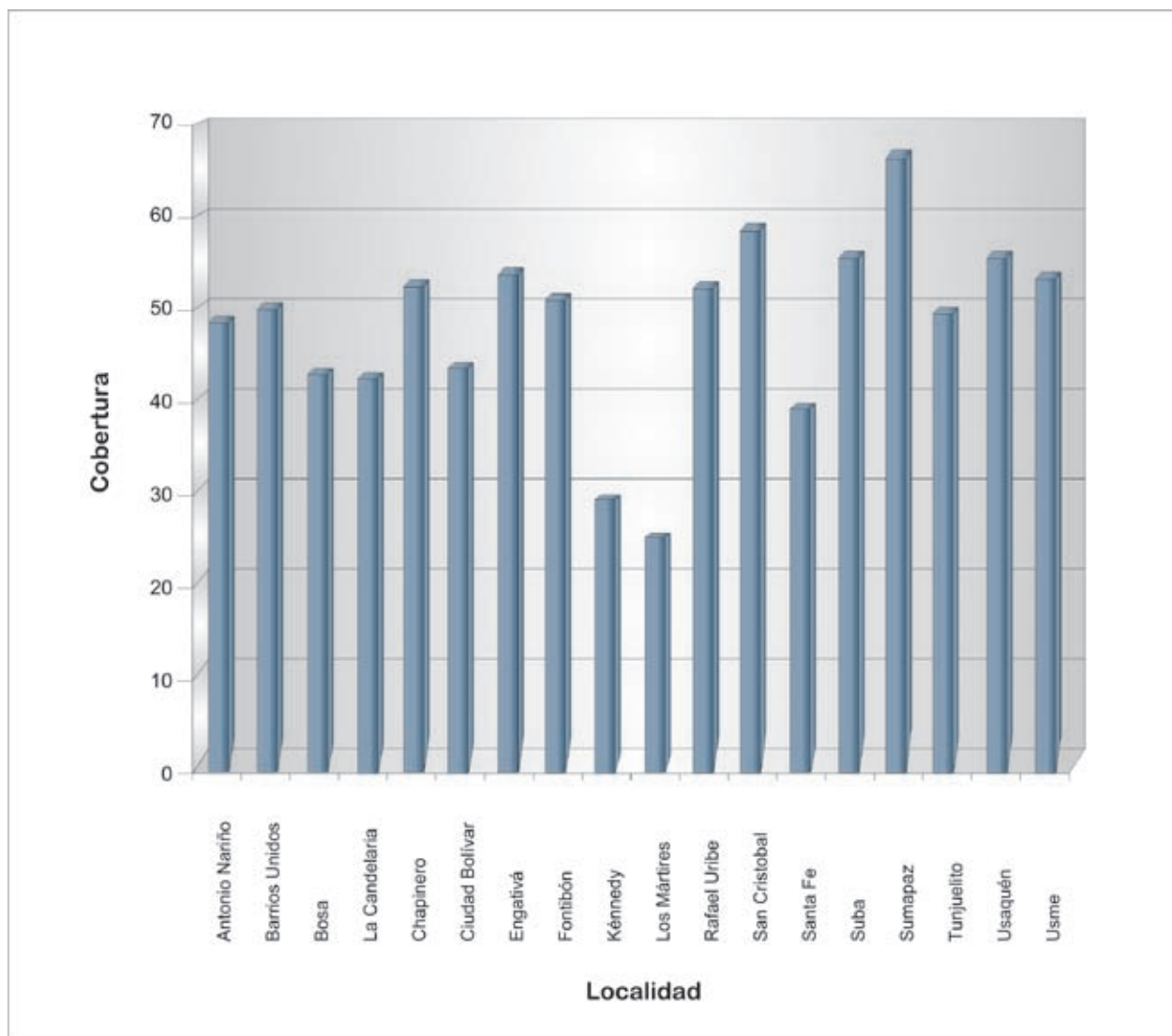

Fuente: Grupo de información Salud a su hogar, base de datos caracterización - SQL SERVER 2000.

**Tabla 21**  
**Distribución de esquema de vacunación por grupos de edad y por localidad.**  
**septiembre de 2004-diciembre 31 de 2006**

Localidad	Menores de 1 año				De 1 a 4 años			
	Sí	No	Total	Cobertura esquema vacunación adecuado	Sí	No	Total	Cobertura esquema vacunación adecuado
Usaquén	769	225	994	77,4	2.799	787	3.586	78,1
Chapinero	163	61	224	72,8	644	281	925	69,6
Santa Fe	403	133	536	75,2	1.599	494	2.093	76,4
San Cristóbal	1.170	261	1.431	81,8	4.543	865	5.408	84
Usme	1.536	409	1.945	79	5.637	1.578	7.215	78,1
Tunjuelito	611	249	860	71	2.136	835	2.971	71,9
Bosa	1.674	630	2.304	72,7	6.488	2.304	8.792	73,8
Kénnedy	500	180	680	73,5	1.975	755	2.730	72,3
Fontibón	719	262	981	73,3	2.803	1.063	3.866	72,5
Engativá	1.039	336	1.375	75,6	3.774	1.127	4.901	77
Suba	2.412	774	3.186	75,7	8.928	2.872	11.800	75,7
Barrios Unidos	24	9	33	72,7	93	25	118	78,8
Los Mártires	180	40	220	81,8	564	156	720	78,3
Antonio Nariño	74	11	85	87,1	230	57	287	80,1
La Candelaria	91	48	139	65,5	395	136	531	74,4
Rafael Uribe	1.553	339	1.892	82,1	5.598	1.280	6.878	81,4
Ciudad Bolívar	1.547	427	1.974	78,4	5.835	1.841	7.676	76
Sumapaz	32	8	40	80	137	39	176	77,8
<b>Total</b>	<b>14.497</b>	<b>4.402</b>	<b>18.899</b>	<b>76,7</b>	<b>54.178</b>	<b>16.495</b>	<b>70.673</b>	<b>76,7</b>

Fuente: Grupo de información Salud a su hogar, base de datos caracterización- SQL SERVER 2000.

**Tabla 22**  
**Distribución de bajo peso o desnutrición por grupos de edad y por localidad,**  
**septiembre de 2004-31 de diciembre de 2006**

Localidad	Menores de 1 año				De 1 a 4 años			
	Sí	No	Total	% bajo peso	Sí	No	Total	% bajo peso
Usaquén	32	962	994	3,2	278	3.308	3.586	7,8
Chapinero	34	190	224	15,2	143	782	925	15,5
Santa Fe	28	508	536	5,2	143	1.950	2.093	6,8
San Cristóbal	88	1.343	1.431	6,1	736	4.672	5.408	13,6
Usme	80	1.865	1.945	4,1	594	6.621	7.215	8,2
Tunjuelito	32	828	860	3,7	198	2.773	2.971	6,7
Bosa	138	2.166	2.304	6	863	7.929	8.792	9,8
Kénnedy	15	665	680	2,2	71	2.659	2.730	2,6
Fontibón	17	964	981	1,7	147	3.719	3.866	3,8
Engativá	47	1.328	1.375	3,4	244	4.657	4.901	5
Suba	141	3.045	3.186	4,4	1.070	10.730	11.800	9,1
Barrios Unidos	3	30	33	9,1	26	92	118	22
Los Mártires	3	217	220	1,4	37	683	720	5,1
Antonio Nariño	9	76	85	10,6	39	248	287	13,6
La Candelaria	6	133	139	4,3	48	483	531	9
Rafael Uribe	92	1.800	1.892	4,9	516	6.362	6.878	7,5
Ciudad Bolívar	85	1.889	1.974	4,3	741	6.935	7.676	9,7
Sumapaz	2	38	40	5	6	170	176	3,4
<b>Total</b>	<b>852</b>	<b>18.047</b>	<b>18.899</b>	<b>4,5</b>	<b>5.900</b>	<b>64.773</b>	<b>70.673</b>	<b>8,3</b>

Fuente: Grupo de información Salud a su hogar, base de datos caracterización- SQL SERVER 2000.



**Tabla 23**  
**Índice perímetro braquial en niños de 1 a 4 años, septiembre de 2004-diciembre 31 de 2006**

Localidad	Población	Porcentaje adecuado	Porcentaje bajo	Porcentaje de exceso
Usaquén	3.586	72,14	16,98	9,23
Chapinero	925	11,14	66,49	20,97
Santa Fe	2.093	33,06	18,82	46,15
San Cristóbal	5.408	59,25	13,39	25,54
Usme	7.215	45,54	19,11	33,86
Tunjuelito	2.971	40,9	26,52	30,76
Bosa	8.792	45,8	21,72	30,68
Kénnedy	2.730	67,29	20,15	11,03
Fontibón	3.866	44,21	24,86	29,54
Engativá	4.901	56,42	23,28	18,65
Suba	11.800	36,47	10,48	51,14
Barrios Unidos	118	0	0	99,15
Los Mártires	720	71,67	17,78	9,44
Antonio Nariño	287	36,24	10,8	50,87
La Candelaria	531	59,89	27,87	10,73
Rafael Uribe	6.878	53,14	12,93	32,31
Ciudad Bolívar	7.676	53,79	22,58	21,77
Sumapaz	176	69,89	26,14	2,84
<b>Total</b>	<b>70.673</b>	<b>48,92</b>	<b>18,8</b>	<b>30,57</b>

Fuente: Grupo de información Salud a su hogar, base de datos caracterización- SQL SERVER 2000.

Tabla 24  
Distribución de pacientes con diagnóstico de diabetes por grupos de edad y por localidad, septiembre de 2004-31 de diciembre de 2006

Localidad	Menores de 1 año			De 18 a 25 años			De 26 a 44 años		
	Sí	Población	Porcentaje de diabetes	Sí	Población	Porcentaje de diabetes	Sí	Población	Porcentaje de diabetes
Usaquén	26	16.234	0,2	35	6.399	0,5	93	10.659	0,9
Chapinero	16	4.333	0,4	22	1.809	1,2	38	2.841	1,3
Santa Fe	13	9.644	0,1	20	3.670	0,5	65	5.978	1,1
San Cristóbal	69	25.867	0,3	55	9.996	0,6	142	18.046	0,8
Usme	54	35.124	0,2	70	12.862	0,5	229	21.707	1,1
Tunjuelito	37	14.130	0,3	23	5.740	0,4	130	10.630	1,2
Bosa	202	41.838	0,5	103	14.794	0,7	362	28.541	1,3
Kennedy	17	12.310	0,1	13	4.003	0,3	60	7.852	0,8
Fontibón	40	16.896	0,2	38	6.185	0,6	158	15.258	1
Engativá	22	22.788	0,1	34	9.711	0,4	129	17.980	0,7
Suba	275	55.049	0,5	162	21.521	0,8	489	43.434	1,1
Barrios Unidos	2	527	0,4	0	279	0	8	405	2
Los Mártires	1	2.689	0	4	1.054	0,4	23	1.757	1,3
Antonio Nariño	3	1.519	0,2	5	645	0,8	22	1.197	1,8
La Candelaria	14	2.466	0,6	16	1.118	1,4	35	1.830	1,9
Rafael Uribe	61	32.562	0,2	66	13.118	0,5	269	22.107	1,2
Ciudad Bolívar	50	34.216	0,1	42	10.650	0,4	151	18.396	0,8
Sumapaz	0	936	0	0	252	0	3	532	0,6
<b>Total</b>	<b>902</b>	<b>329.128</b>	<b>0,3</b>	<b>708</b>	<b>123.806</b>	<b>0,6</b>	<b>2.406</b>	<b>229.150</b>	<b>1</b>

*Continúa*

Continuación Tabla 24. Distribución de pacientes con diagnóstico de diabetes por grupos de edad y por localidad, septiembre de 2004-31 de diciembre de 2006

Localidad	De 45 a 59 años			De 60 y más años		
	Sí	Población	Porcentaje de diabetes	Sí	Población	Porcentaje de diabetes
Usaquén	147	4.469	3,3	196	2.481	7,9
Chapinero	46	1.290	3,6	50	701	7,1
Santa Fe	123	3.161	3,9	192	2.347	8,2
San Cristóbal	272	8.837	3,1	383	5.846	6,6
Usme	383	10.284	3,7	362	5.473	6,6
Tunjuelito	260	6.009	4,3	379	4.385	8,6
Bosa	453	12.595	3,6	434	5.557	7,8
Kénnedy	88	3.410	2,6	90	1.472	6,1
Fontibón	168	5.468	3,1	168	2.532	6,6
Engativá	329	9.514	3,5	442	5.542	8
Suba	697	20.760	3,4	744	10.681	7
Barrios Unidos	12	313	3,8	27	307	8,8
Los Mártires	29	899	3,2	41	492	8,3
Antonio Nariño	42	744	5,6	77	648	11,9
La Candelaria	44	1.117	3,9	53	876	6,1
Rafael Uribe	469	11.865	4	581	6.801	8,5
Ciudad Bolívar	233	7.844	3	215	3.691	5,8
Sumapaz	8	259	3,1	14	197	7,1
<b>Total</b>	<b>3.803</b>	<b>108.838</b>	<b>3,5</b>	<b>4.448</b>	<b>60.029</b>	<b>7,4</b>

Fuente: Grupo de información Salud a su hogar, base de datos caracterización- SQL SERVER 2000.

**Tabla 25**  
**Distribución de pacientes con diagnóstico de hipertensión,**  
**por grupos de edad y por localidad, septiembre de 2004-diciembre 31 de 2006**

Localidad	Menos de 18 años			De 18 a 25 años			De 26 a 44 años		
	Sí	Población	Porcentaje de hipertensión	Sí	Población	Porcentaje de hipertensión	Sí	Población	Porcentaje de hipertensión
Usaquén	13	16.234	0,1	59	6.399	0,9	306	10.659	2,9
Chapinero	4	4.333	0,1	18	1.809	1	98	2841	3,4
Santa Fe	6	9.644	0,1	30	3.670	0,8	154	5.978	2,6
San Cristóbal	37	25.867	0,1	69	9.996	0,7	483	18.046	2,7
Usme	29	35.124	0,1	123	12.862	1	732	21.707	3,4
Tunjuelito	10	14.130	0,1	34	5.740	0,6	256	10.630	2,4
Bosa	166	41.838	0,4	163	14.794	1,1	981	28.541	3,4
Kennedy	30	16.896	0,2	48	6.185	0,8	355	15.258	2,3
Fontibón	2	12.310	0	13	4.003	0,3	140	7852	1,8
Engativá	18	22.788	0,1	42	9.711	0,4	393	17.980	2,2
Suba	372	55.049	0,7	218	21.521	1	1.240	43.434	2,9
Barrios Unidos	0	527	0	5	279	1,8	21	405	5,2
Los Mártires	0	2.689	0	6	1.054	0,6	63	1757	3,6
Antonio Nariño	2	1.519	0,1	5	645	0,8	54	1197	4,5
La Candelaria	1	2.466	0	21	1.118	1,9	70	1830	3,8
Rafael Uribe	44	32.562	0,1	116	13.118	0,9	662	22.107	3
Ciudad Bolívar	55	34.216	0,2	83	10.650	0,8	583	18.396	3,2
Sumapaz	0	936	0	1	252	0,4	35	532	6,6
<b>Total</b>	<b>789</b>	<b>32.9128</b>	<b>0,2</b>	<b>1.054</b>	<b>123.806</b>	<b>0,9</b>	<b>6.626</b>	<b>229.150</b>	<b>2,9</b>

*Continúa*

Continuación Tabla 25. Distribución de pacientes con diagnóstico de hipertensión por grupos de edad y por localidad, septiembre de 2004-31 de diciembre de 2006.

Localidad	De 45 a 59 años			De 60 y más años		
	Sí	Población	Porcentaje de hipertensión	Sí	Población	Porcentaje de hipertensión
Usaquén	598	4.469	13,4	814	2.481	32,8
Chapinero	193	1.290	15	222	701	31,7
Santa Fe	426	3.161	13,5	777	2.347	33,1
San Cristóbal	1.259	8.837	14,2	1.971	5.846	33,7
Usme	1.509	10.284	14,7	1.834	5.473	33,5
Tunjuellito	833	6.009	13,9	1.522	4.385	34,7
Bosa	1.651	12.595	13,1	1.601	5.557	28,8
Kennedy	619	5.468	11,3	714	2.532	28,2
Fontibón	367	3.410	10,8	431	1472	29,3
Engativá	1.228	9.514	12,9	1.887	5.542	34
Suba	2.381	20.760	11,5	3.063	10.681	28,7
Barrios Unidos	56	313	17,9	132	307	43
Los Mártires	115	899	12,8	145	492	29,5
Antonio Nariño	123	744	16,5	282	648	43,5
La Candelaria	166	1.117	14,9	313	876	35,7
Rafael Uribe	1.728	11.865	14,6	2.278	6.801	33,5
Ciudad Bolívar	1.110	7844	14,2	1.174	3.691	31,8
Sumapaz	43	259	16,6	83	197	42,1
<b>Total</b>	<b>14.405</b>	<b>108.838</b>	<b>13,2</b>	<b>19.243</b>	<b>60.029</b>	<b>32,1</b>

Fuente: Grupo de información Salud a su hogar, base de datos caracterización- SQL SERVER 2000.

**Tabla 26**  
**Número de familias con antecedente de muertes en menores de 5 años**  
**en el último año de la caracterización**  
**por localidad, septiembre de 2004-31 de diciembre de 2006**

Localidad	Muertes menores de 1 año			Muertes menores de 1 a 4 años		
	1	2	3	1	2	3
Usaquén	7	0	0	14	1	0
Chapinero	3	0	0	7	1	0
Santa Fe	9	1	0	3	0	0
San Cristóbal	15	0	0	13	3	0
Usme	19	0	0	15	1	1
Tunjuelito	14	2	1	6	1	0
Bosa	18	1	0	22	0	0
Kénnedy	0	0	0	8	0	0
Fontibón	5	0	0	6	0	0
Engativá	10	0	0	6	0	0
Suba	15	0	1	13	0	0
Barrios Unidos	0	0	0	0	0	0
Los Mártires	2	0	0	2	0	1
Antonio Nariño	2	0	0	0	0	0
La Candelaria	1	0	0	0	0	0
Rafael Uribe	25	0	0	31	2	0
Ciudad Bolívar	26	0	0	40	1	0
Sumapaz	0	0	0	1	0	0
<b>Total</b>	<b>171</b>	<b>8</b>	<b>6</b>	<b>187</b>	<b>20</b>	<b>6</b>

Fuente: Grupo de información Salud a su hogar, base de datos caracterización- SQL SERVER 2000.

**Tabla 27**  
**Número de familias con antecedente de muertes maternas y embarazos complicados**  
**en el último año de la caracterización por localidad, septiembre de 2004-31 de diciembre de 2006**

Localidad	Muertes maternas			Embarazos complicados				
	1	2	3	1	2	3	4	5
Usaquén	5	0	0	82	1	1	0	0
Chapinero	9	0	0	23	0	0	0	0
Santa Fe	3	0	0	39	6	0	0	0
San Cristóbal	6	0	0	132	1	0	0	0
Usme	10	1	0	172	8	4	0	0
Tunjuelito	0	0	0	78	2	1	0	0
Bosa	16	2	1	174	23	3	0	0
Kénnedy	1	0	0	28	1	1	0	0
Fontibón	11	0	0	28	0	0	0	0
Engativá	10	2	1	75	5	0	1	0
Suba	18	2	0	99	10	2	1	1
Barrios Unidos	1	0	0	8	0	0	0	0
Los Mártires	0	0	0	16	1	0	0	0
Antonio Nariño	0	0	0	10	0	0	0	0
La Candelaria	1	0	0	13	0	0	0	0
Rafael Uribe	15	1	0	109	8	0	0	0
Ciudad Bolívar	14	0	0	136	3	0	0	0
Sumapaz	0	0	0	3	0	0	0	0
<b>Total</b>	<b>120</b>	<b>16</b>	<b>6</b>	<b>1.225</b>	<b>136</b>	<b>36</b>	<b>8</b>	<b>5</b>

Fuente: Grupo de información Salud a su hogar, base de datos caracterización- SQL SERVER 2000.

Tabla 28  
 Número de familias con antecedente de hospitalizaciones por EDA y ERA  
 en el último año de la caracterización por localidad, septiembre de 2004-31 de diciembre de 2006

Localidad	Hospitalización por EDA								Hospitalización por ERA							
	1	2	3	4	5	6	1	2	3	4	5	6	7	8		
Usaquén	46	2	0	0	0	0	212	13	0	0	0	0	0	0		
Chapinero	31	0	0	1	0	0	80	2	0	1	0	0	0	0		
Santa Fe	37	2	2	1	0	0	125	10	6	2	2	0	0	0		
San Cristóbal	69	0	0	0	0	0	492	4	3	1	0	0	0	0		
Usme	88	5	0	0	0	0	425	12	1	0	0	0	0	0		
Tunjuelito	63	0	0	1	0	0	126	0	0	0	0	0	0	0		
Bosa	82	2	2	1	1	0	347	10	1	0	1	0	0	0		
Kennedy	24	0	0	0	0	0	95	4	0	0	0	0	0	0		
Fontibón	44	1	0	0	0	0	131	2	0	0	0	0	0	0		
Engativá	105	1	0	0	0	0	346	10	1	0	0	0	6	0		
Suba	93	7	4	1	0	0	319	15	4	1	1	1	1	2		
Barrios Unidos	3	0	0	0	0	0	24	0	0	0	0	0	0	0		
Los Mártires	19	0	0	0	0	0	51	0	0	0	0	0	0	0		
Antonio Nariño	11	0	0	0	0	0	40	2	0	0	0	0	0	0		
La Candelaria	11	0	0	0	0	0	38	0	0	0	0	0	0	0		
Rafael Uribe	138	8	2	0	0	1	369	18	4	2	2	2	0	0		
Ciudad Bolívar	189	5	0	0	0	0	682	26	1	0	0	1	0	0		
Sumapaz	2	0	0	0	0	0	5	0	0	0	0	0	0	0		
<b>Total</b>	<b>1.055</b>	<b>66</b>	<b>30</b>	<b>20</b>	<b>5</b>	<b>6</b>	<b>3.907</b>	<b>244</b>	<b>50</b>	<b>28</b>	<b>30</b>	<b>24</b>	<b>49</b>	<b>16</b>		

Fuente: Grupo de información Salud a su hogar, base de datos caracterización- SQL-SERVER 2000.



**Tabla 29**  
**Número de familias con antecedente de intento de suicidio**  
**y hospitalización por enfermedad mental en el último año**  
**de la caracterización, por localidad, septiembre de 2004-31 de diciembre de 2006**

Localidad	Intentos de suicidio				Hospitalización por enfermedad mental		
	1	2	3	8	1	2	3
Usaquén	6	-	-	-	20	1	-
Chapinero	8	-	-	-	18	-	-
Santa Fe	8	2	1	-	11	-	-
San Cristóbal	15	-	-	-	28	1	-
Usme	17	-	-	-	33	1	-
Tunjuelito	9	-	-	-	12	-	-
Bosa	16	2	-	-	28	1	-
Kénnedy	4	-	1	-	9	-	-
Fontibón	16	-	-	-	4	-	-
Engativá	6	-	-	-	15	2	-
Suba	13	1	1	-	26	1	-
Barrios Unidos	6	1	-	-	6	1	-
Los Mártires	2	-	-	-	3	-	-
Antonio Nariño	3	-	-	-	7	-	-
La Candelaria	1	-	-	-	7	-	-
Rafael Uribe	28	1	-	-	23	1	1
Ciudad Bolívar	52	1	-	1	63	-	-
Sumapaz	-	-	-	-	1	-	-
<b>Total</b>	<b>210</b>	<b>8</b>	<b>3</b>	<b>1</b>	<b>314</b>	<b>9</b>	<b>1</b>

Fuente: Grupo de información Salud a su hogar, base de datos caracterización- SQL SERVER 2000.

**Tabla 30**  
**Número de familias con antecedente de enfermos con TBC y lepra en el último año**  
**de la caracterización por localidad. Bogotá, septiembre de 2004-31 de diciembre de 2006**

Localidad	Enfermos de TBC				Enfermos de lepra	
	1	2	3	6	1	2
Usaquén	12	0	0	1	2	0
Chapinero	5	0	0	0	0	0
Santa Fe	5	0	0	1	1	0
San Cristóbal	11	0	0	0	6	0
Usme	4	0	0	0	0	0
Tunjuelito	0	0	0	0	0	0
Bosa	9	1	0	0	0	1
Kénnedy	2	0	0	0	0	0
Fontibón	2	0	0	0	0	0
Engativá	3	0	0	0	0	0
Suba	2	0	1	0	0	0
Barrios Unidos	0	0	0	0	0	0
Los Mártires	0	0	0	0	0	0
Antonio Nariño	0	0	0	0	0	0
La Candelaria	2	0	0	0	0	0
Rafael Uribe	12	0	0	0	1	0
Ciudad Bolívar	13	0	0	0	3	0
Sumapaz	0	0	0	0	0	0
<b>Total</b>	<b>82</b>	<b>2</b>	<b>3</b>	<b>12</b>	<b>14</b>	<b>2</b>

Fuente: Grupo de información Salud a su hogar, base de datos caracterización- SQL SERVER 2000.

**Tabla 31**  
**Número de niños menores de 15 años trabajando la semana pasada**  
**según caracterización, por localidad. Bogotá, septiembre de 2004-31 de diciembre de 2006**

Localidad	De 5 a 9 años			De 10 a 14 años		
	Población	Sí	Porcentaje	Población	Sí	Porcentaje
Usaquén	4.719	11	0,23	4.455	38	0,85
Chapinero	1.180	5	0,42	1.268	13	1,03
Santa Fe	2.704	5	0,18	2.753	18	0,65
San Cristóbal	7.207	9	0,12	7.397	40	0,54
Usme	10.108	9	0,09	10.207	47	0,46
Tunjuelito	4.024	0	0	4.028	1	0,02
Bosa	12.388	14	0,11	11.898	47	0,4
Kénnedy	3.582	7	0,2	3.438	17	0,49
Fontibón	5.072	9	0,18	4.671	4	0,09
Engativá	6.480	9	0,14	6.416	23	0,36
Suba	15.960	28	0,18	15.504	55	0,35
Barrios Unidos	148	1	0,68	137	0	0
Los Mártires	759	1	0,13	628	6	0,96
Antonio Nariño	409	0	0	465	6	1,29
La Candelaria	702	0	0	678	8	1,18
Rafael Uribe	9.300	16	0,17	9.112	43	0,47
Ciudad Bolívar	10.343	18	0,17	9.326	83	0,89
Sumapaz	284	0	0	287	4	1,39
<b>Total</b>	<b>95.369</b>	<b>142</b>	<b>0,15</b>	<b>92.668</b>	<b>453</b>	<b>0,49</b>

*Fuente:* Grupo de información Salud a su hogar, base de datos caracterización- SQL SERVER 2000.

## Seguimiento

**Tabla 32**  
Informe de visitas de mantenimiento y seguimiento de familias en territorios,  
septiembre de 2004-31 de diciembre de 2006.

Condición	No Familias
Gestantes	15.803
Mujeres en edad fértil	82.377
Menores de 1 año	18.624
Menores de 1 a 4 años	41.679
Niños atendidos en salas ERA	855
Hipertensos	21.144
Diabéticos	5.606
Personas con TBC o Lepra	178
Problemas de Nutrición	3.401
Adultos Mayores de 75 años	8.594
Personas con Discapacidad	4.326
Intentos de suicidio	145
Riesgo Psicosocial	2.073
Problemas de vivienda vinculados a Vivienda Saludable	39.635

Fuente: Grupo de información Salud a su hogar, base de datos caracterización- SQL SERVER 2000.

**Gráfica 6**  
Cobertura y canalización efectiva de gestantes para controles perinatales  
según caracterización y seguimiento SASH,  
septiembre de 2004-31 de diciembre de 2006

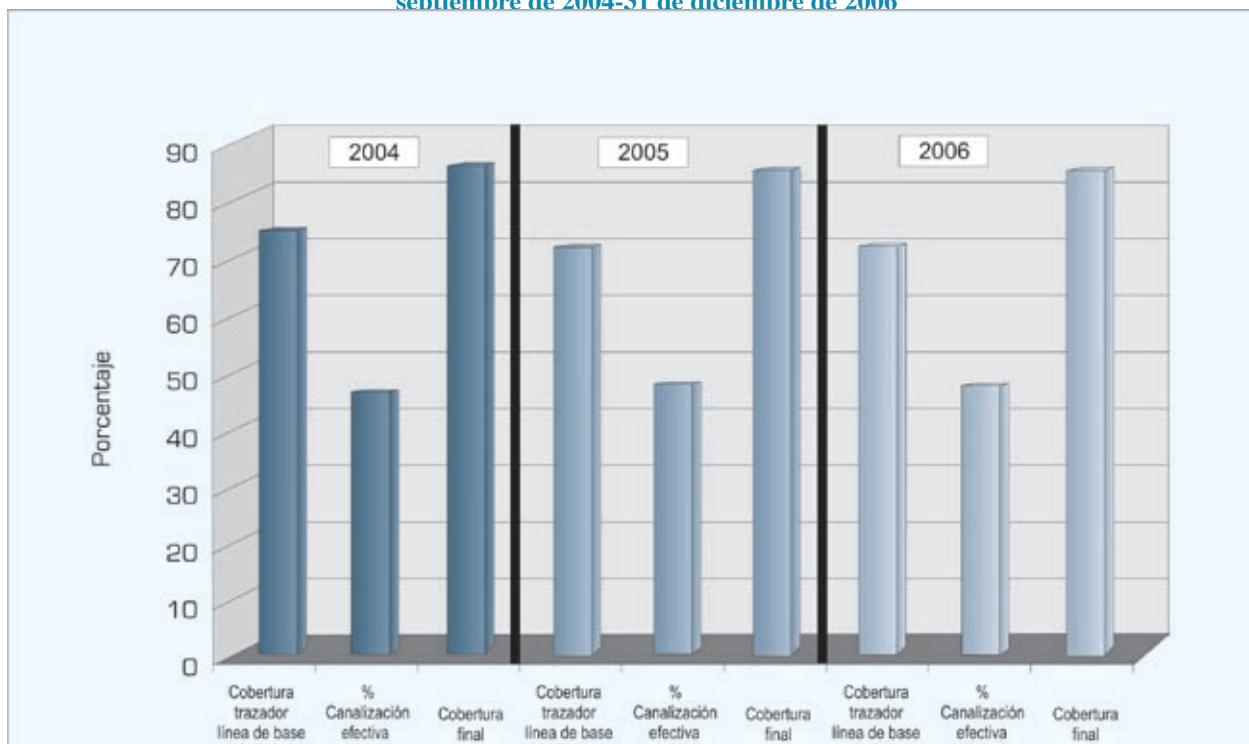

Fuente: Grupo de información Salud a su hogar, base de datos caracterización- SQL SERVER 2000.

**Gráfica 7**  
**Cobertura y canalización efectiva en menores de 5 años para el programa de control de crecimiento y desarrollo, según caracterización y seguimiento de SASH, septiembre de 2004-31 diciembre de 2006**

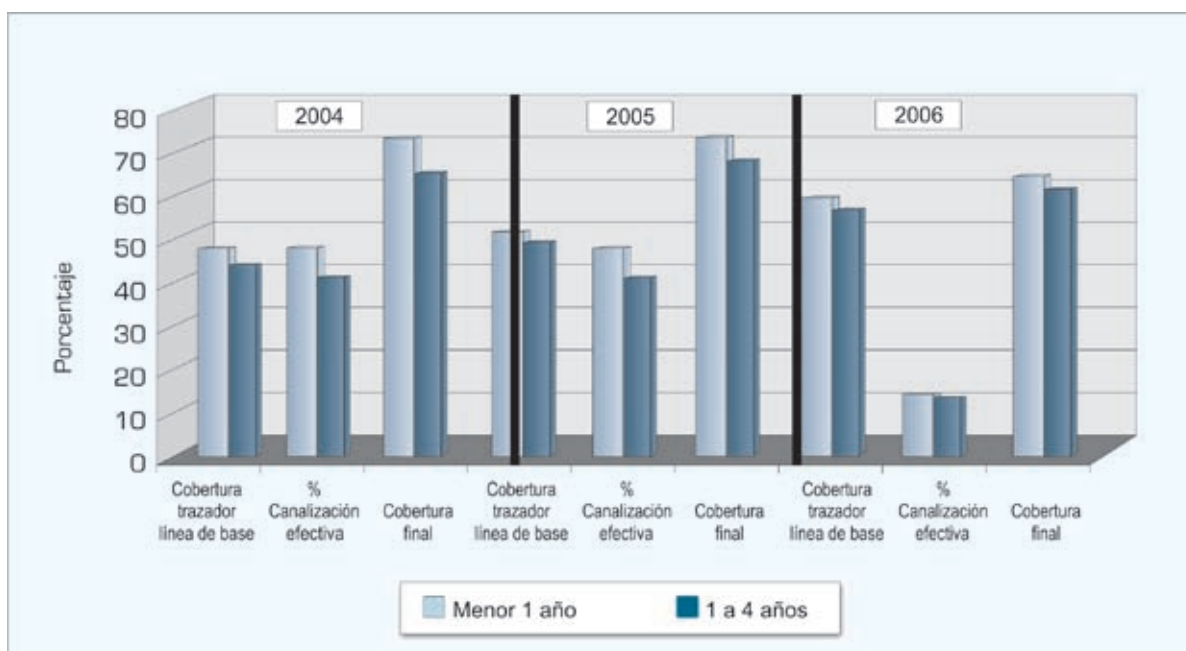

Fuente: Grupo de información Salud a su hogar, base de datos caracterización- SQL SERVER 2000.

**Gráfico 8**  
**Cobertura y canalización efectiva en menores de 5 años para esquemas adecuados de vacunación según caracterización y seguimiento SASH, septiembre de 2004-31 diciembre de 2006**

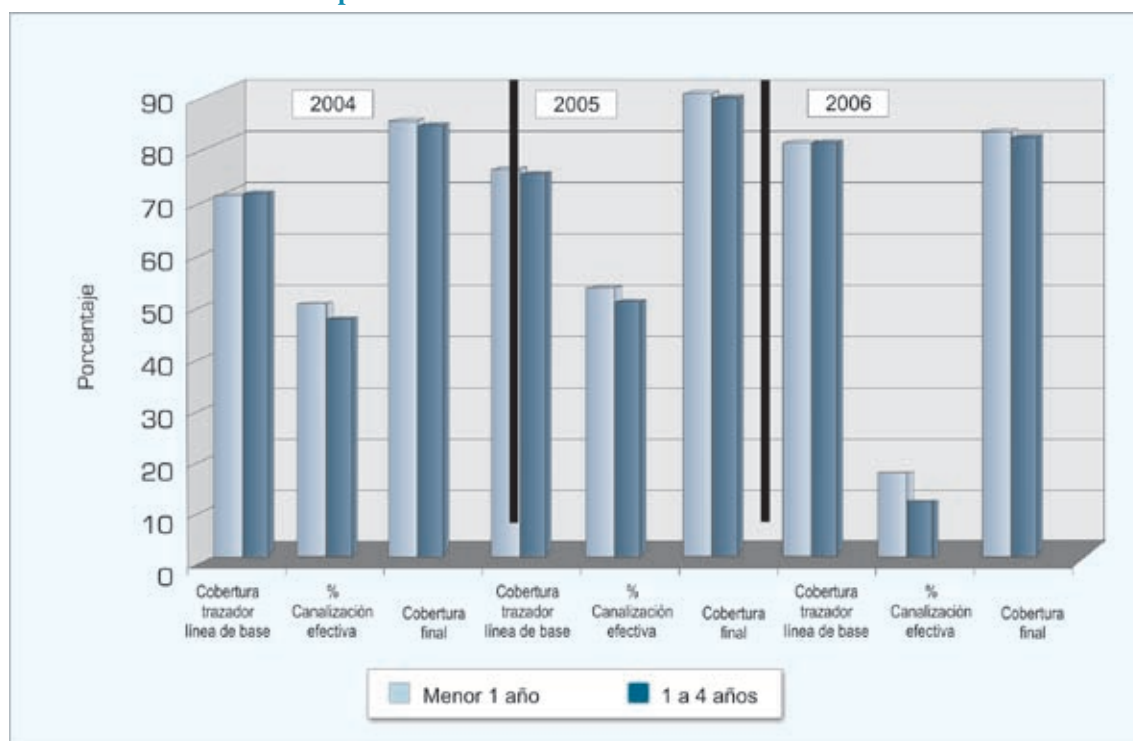

**Gráfica 9**  
**Cobertura y canalización efectiva de mujeres para la práctica de la citología según caracterización y seguimiento SASH, septiembre de 2004-31 de diciembre de 2006**

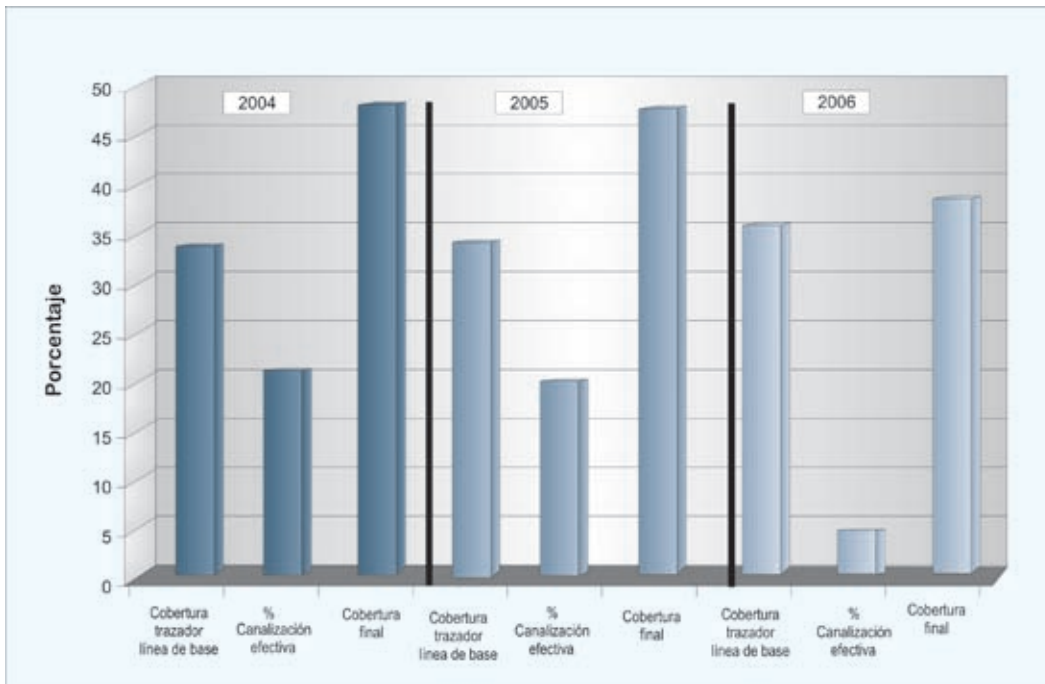

Fuente: Grupo de información Salud a su hogar, base de datos caracterización- SQL SERVER 2000.

**Gráfica 10**  
**Canalización efectiva de pacientes hipertensos, diabéticos y con alguna limitación física o mental según caracterización y seguimiento SASH. septiembre de 2004-31 de diciembre de 2006**

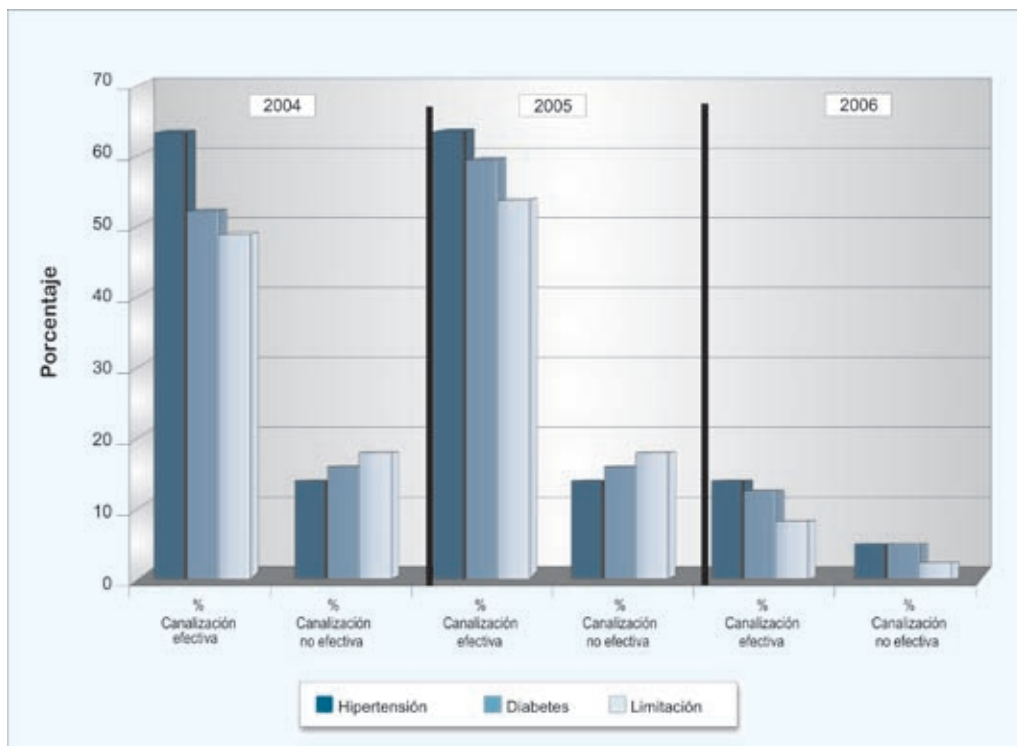

Fuente: Grupo de información Salud a su hogar, base de datos caracterización- SQL SERVER 2000.



